聖凡平等・天人大同

天帝教 教訊

THE T'IENTI TEACHINGS / http://tienti.info August 2004

執子之手，與子偕行——

師母心裏永遠的「成全」

246
2004年 捌月號

黑暗沒有了　光就進來了

甲申年中元龍華清涼勝會

93年8月26日~28日在天極行宮

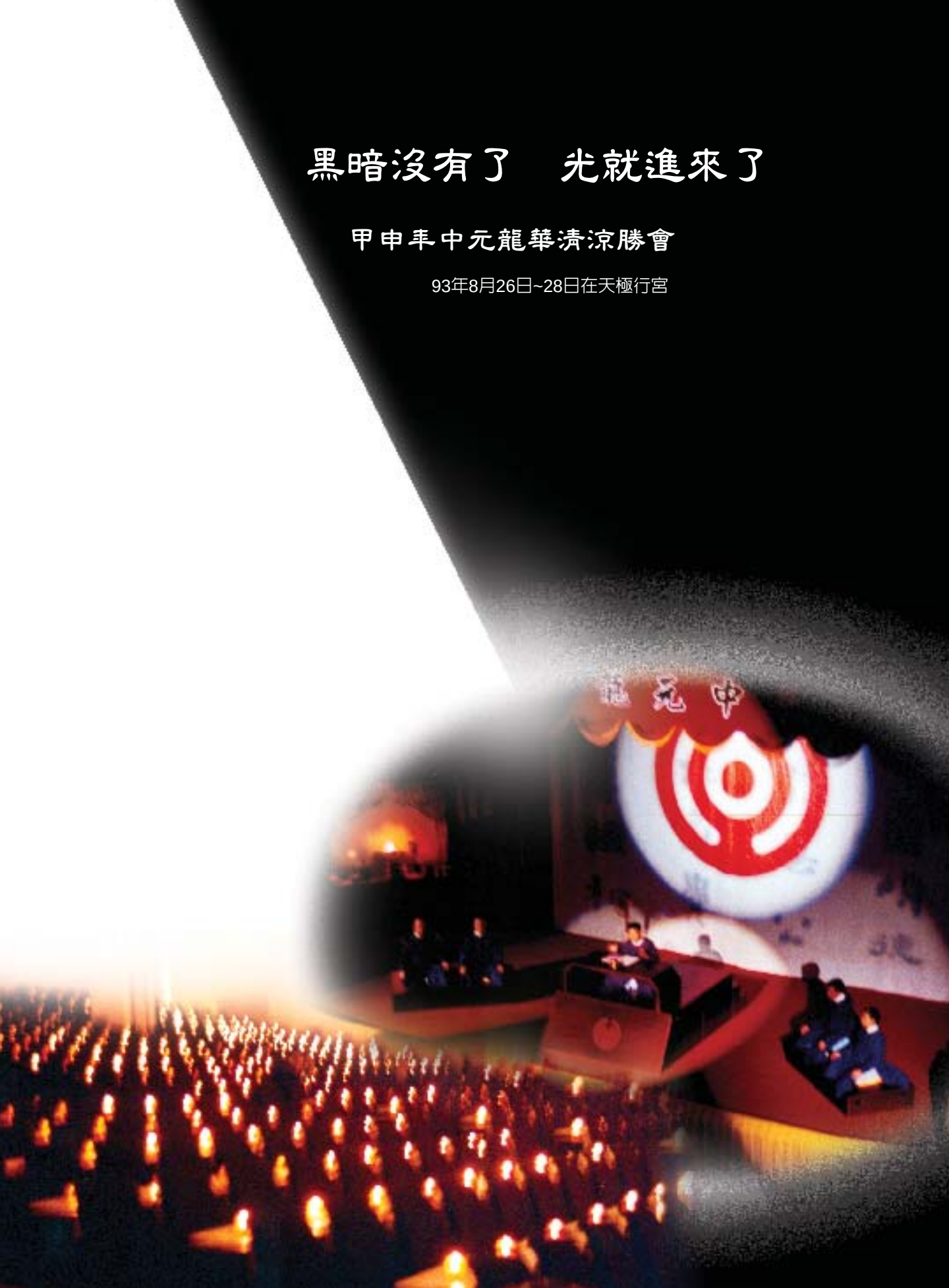

樂天知命！

「認命」，會不會是一個人飛上雲霄、喜樂永不停的前提？

因爲認了命，就知道無所逃於天地，眼前所有，都得眞誠面對，眞誠改正自己；眞誠突破困境，再無任何藉口推諉，因爲，只能前進。

因爲認了命，非得前進，所以，就會有一股破釜沉舟的決心，即使前方風雨路難行。像座火箭，朝著宇宙浩瀚奮進，發出隆隆的巨響；吞吐著驚人火焰，就是要完成所有的夢想與理念，箭無虛發，絕不後顧，哪有「後悔」二字可言！

因爲認了命，心裡反倒輕安定靜了，沒有了死命逃避(逃到虛無幻境)；不再害怕恐懼(躲在眞相的黑洞裡)，眼前光燦燦的，在「衝啊衝啊」的戰鼓聲揚起時，誠敬點滴累計，衝破一分是一分智慧；衝破一分是一分定靜、一分光明，吸引得天人常伴，浩浩蕩蕩奔向皓月無盡！

因爲認了命，就愈加信賴　上帝，因爲知道，我們天上的父啊，一定會愛一個鬥士，他眞心實意、忠於自己，開心的披荊斬棘、傻傻的往前衝刺，懷抱著眞愛，溫良無欺。

然而，要認命，首先要能相信　上帝，心中懷有虔敬，自有信仰中心，不管眼前如何歧嶇，如何順利，都是人生課題，知道那是祂愛我們的方式，自有一方妙化天地，所以心懷感恩，謝天謝地。

當認了自己的天命與人命，一寸一分走進去，誠敬不已，在往「心」層層深入的境域裡，我們，當會遇到　上帝，實實在在、隨處可及，在高空、在海域、在風吹草低見牛羊中；在蟲魚鳥獸的悠遊彈跳裡，此時此刻，活著，就眞是「活」著，全身細胞都在高歌、都在跳舞，自自然然的「承擔」、歡歡喜喜的「成全」，溶浸在宇宙的眞善美裡，順著道軌，隨心所欲，豈不快哉！豈不悠哉游哉！

要聞探索

第五期傳道傳教班開關

1 培訓深具天帝真道精神內涵之救劫使者 ……… 編輯部

重回故里尋根溯源　實地採訪救劫史跡

2 與師心交映於半世紀前闡道時空 ……… 劉大彬

第五屆涵靜老人學術研討會學者評言輯錄

11 靜坐中下功夫　重整生命信息 ……… 宋光宇

二〇〇四年美國教區弘教彙聞

16 首席旋風席捲美國教區　激發同奮奮力向上決心 ……… 劉光爐

才德兼備　內外皆美

26 莊敬同奮當選二〇〇四美國華埠小姐第一公主 ……… 謝釋克

二〇〇四年天人實學列車——第二站 ……… 黃靜蔚

34 親親吾師—我在師尊身邊的日子

沈光用　周賢闊　金光睿

38 師尊的　五功

詹敏悅　陸光中　施靜靖

抓住青年需求　活動出奇制勝

64 二〇〇四改造命運大專營　突破窠臼迎新機 ……… 青年團體指導委員會

67 青青子衿—學員心得分享 ……… 營隊學員們

師母心裡永遠的「成全」

中華民國72年7月16日創刊
總號第250期16開104版

創　辦　人：李玉階
榮譽發行人：李子繼
發　行　人：陸朝武
社　　　長：高緒業
總　編　輯：熊拙麈
業務　行政：吳月行
編輯　校對：招摹中
採訪　攝影：劉大彬
美編：黃滋薪　行政義工：尤敏君
特約撰述：光樞、敏悅、靜式、敏譽
光爵、靜貴、靜雯、素勝
敏柔、鏡德、靜聲、靜蔚
靜証、靜濟、月合、光晏
光弘、正筆、光龍、華覺
光陣、敏妍、月讀、靜文
月瑩、鏡蜺、鏡常、鏡照

特約攝影：光輔、光資、光好、緒謙
普徹、緒詞、宋繼安、正高
特約插畫：卓靜智

社址　：555南投縣魚池鄉中明村文正巷41號
電話　：049-2898446
傳真　：049-2898448
http://tienti.info
教訊名條異動　請上天帝教網頁修訂
或電049-2898446　吳月行同奮
E-mail:tdmagz@ultimate.tienti.org.tw

印刷：巨光設計印刷事業股份有限公司
電話：02-27549656
地址：台北市信義路4段26號7樓之1

免費贈閱　歡迎助印
郵撥帳號：22194754
戶　名：財團法人天帝教

行政院新聞局出版事業登記證
局版臺省誌字第參貳貳號月刊

天帝教 教訊 August 2004 No.246
The T'ienti Teachings

本期專輯

九十三年坤元日
40 永續坤元輔教長情大愛 讓「家」永爲安心所在 趙敏柔
50 坤元輔教精神研討 智水源流濟剛柔 黃敏思
坤德，讓家庭圓滿，是國之基、教之本。

台灣省掌院坤院
57 我們都是一家人 林鏡遠
坤院在教院中，如何發揮剛柔並濟的調和功效
60 在付出中 自己收穫最多 張敏令
坤院，成爲這群好姊妹發揮所長的最佳園地。
二十一世紀的新女性
63 坤爲家元 家爲教本 蕭靜憧

首席闡道

4 師尊證觀十六字心訣— 心物和合 聖凡平等 自然無為 正大光明 維生首席
第五期傳道、傳教使者訓練班暨天人交通體驗營開訓典禮致詞
花蓮港掌院成立典禮講話
10 以師尊訓勉為院訓— 財施、法施、更要有無畏施 維生首席
44 學做師母 維生首席
錫力阿道場五月份親和集會講話
47 師母心裡永遠的成全 維生首席
九三年第七屆坤元日講話

天上叮嚀語

24 二〇〇四年美國教區弘教要聞系列聖訓
28 聖尊闡釋眞理 人間教政指示
43 九十三年第七屆坤元日聖訓

好消息報報

12 沒錯！就是你！
二〇〇四採訪營 上總萬才緊急召募中

道場傳真

69 天心堂 麻雀雖小 五臟俱全 楊靜均

70 濟彰織掌院 父親節 談模範 劉鏡明

72 苗栗縣初院 教職不分大小 端看個人發心實績 許鏡授

春劫觀景窗

73 中華文化的老根在台灣（六） 高緒業
人類心靈的寄託與生命的歸宿要靠宗教（下之一）

人事通報

79 天帝教極院人事通報—弘教系統各教院行政副弘 掌 教

79 天帝教極院人事通報—弘教系統教院、教堂第八屆三教長(司)、坤院執行長（副執行長）、主事教職人員

敲響 心靈玄虛鐘

01 我家記名童子（一） 小人精 詹敏悅

04 我家記名童子（二） 帝教出品 如假包換 劉月蘭

07 我家記名童子（三） 體繼道脩 施靜嚀

09 我家記名童子（四） 感恩帝教給予我們的一切 郭素養

11 走出坤道新境界 如何提升坤德 陳敏遜

14 廿字真言中的生活啓示（十八） 真
在「眞」面前純眞以對 蘇意茹

81 天帝教各教院、教堂、道場、單位通訊處

83 六月份助印教訊徵信錄

紅豆慧仁 很多個自己

第五期傳道、傳教使者班閉關新聞

培訓深具天帝眞道精神內涵之救劫使者

眞修帝教急頓法門　啓發救劫天命意識

■班主任光中樞機引領全體學員深入急頓法門中。攝影／曾正高。

（本刊訊）天帝教第五期傳道使者、傳教使者訓練班，民國九十三年七月三日起至八月廿七日於鐳力阿道場舉辦五十五天的閉關訓練，計有傳道班廿九名，傳教班五十三名，合計八十二名同奮共同參訓，其中包含遠從美國、日本國教區以及在大陸深造的同奮回臺一同參訓，來自海內外的學員，也將把同奮救劫的眼光放諸四海。

在「敏督利」颱風的肆虐下，鐳力阿道場附近的交通一度中斷受阻，道場內部分電力與通訊設備也因連日雷雨大作造成部分受損，在相關單位搶修復原下，使得班務運作不至受太大影響。

且說「最美風雨故人來」、「風雨生信心」，對於本期學員而言，似乎最能感受這種感覺，諸多同奮都是與帝教結緣許久，親自領受過師尊、師母教導的資深同奮；也有伴隨著帝教在各地發展時，擔任開疆拓域大任的同奮；有擔任極院以次至基層教院堂，在訓練、策劃、弘教等教職的重要幹部；更有對於 上帝信仰、對於昊天心法、對於救劫弘教深具使命感的新進同奮，其中更不乏在各行各業表現優秀的社會中堅。在風雨中大夥齊聚一堂，追隨著無形總主持首任首席使者以及人間最高指導維生首席共同學習、共同成長、共同精進、共同承擔救劫重任，相信，這是一個共同奮鬥的開始。

本次傳道、傳教班課程設計分爲「研究課程」與「實修課程」兩大主軸，依照以往閉關訓練課程又加以重新整理規劃，一邊延續傳統；一邊亦有創新，並分別邀請教內多位優秀講師講授。在「研究課程」中，以眞修「法華上乘昊天心法」、搶救「三期末劫」兩個系列爲主；在「實修課程」裡，除了歷年一貫強調的深入五門功課、廿字煉心步外，另有靜默澄心、止語的規劃，期望學員們能夠在五十五天當中，眞修實煉應元急頓法門，啓發出救劫之天命意識，以培訓出深具天帝眞道精神內涵之救劫使者，未來下山後，能夠在各個崗位上，承擔起弘揚天帝教化的重責大任。

編註：有關閉關訊息，及九十三年度天人交通體驗營，下期將有詳細專題報導。

重回故里尋根溯源　實地探訪救劫史跡

與師心交映於半世紀前闡道時空

圖文／劉大彬

跟著首席，走一趟蘭州、西安，
儘管六十年前的歷史原貌早已不在，
憑藉著殘存的事物；
憑藉著一股濃厚的情懷，
我們仍然感受到穿越時空的震撼。
在心中，我們種下了一顆種子，
一顆誓願追隨師尊、師母，
完成救劫弘教，傳承中華文化的種子。

在這裡，且讓我們的腳步與歷史的軌跡作一次緊密結合，二〇〇四年六月廿四日至七月三日，極院單位及輔翼組織組成十八人的工作小組；光昌樞機、光空樞機以及緒澎開導師帶領了廿四位同奮，在維生首席導引下共同展開為期十天的「尋根之旅」。

本次行程在師尊證道將屆十週年前舉辦，別具意義。尋根的足跡實地探訪了歷來同奮透過史料文獻所熟悉的—師尊長期駐守的華山北峰、大上方，在西安弘教佈道的處所，在《涵靜老人蘭州闡道實錄》中所記載的救劫史跡，最後終結於中華宗哲社與中國社科院、蘭州大學共同召開的「海峽兩岸宗教文化與人類文明」學術研討會，共同為師尊在蘭州弘教傳道六十週年作一次紀念與回顧。

一群誓願追隨師尊、師母救劫腳步，弘揚天帝宇宙眞道的同奮們，遠赴千里之外，用實際行動來

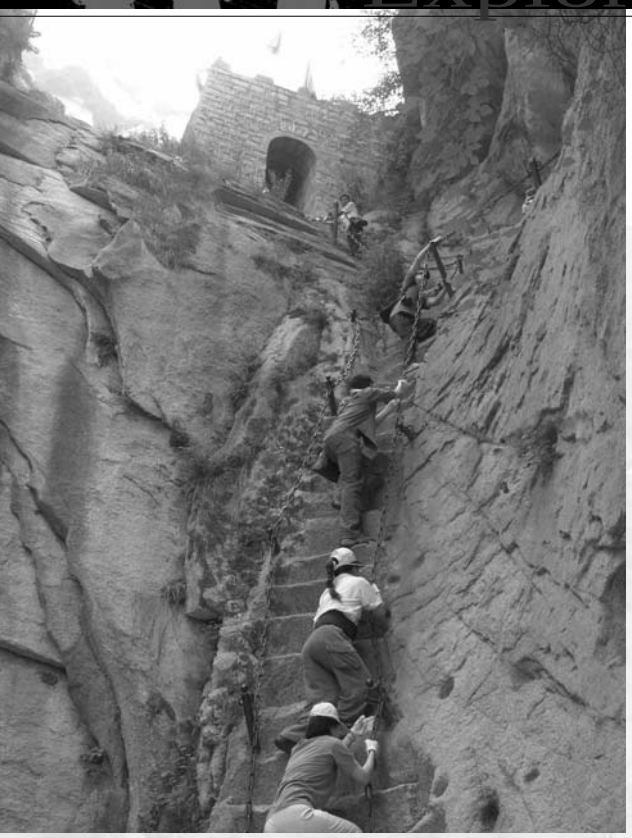

■登上險峻大上方，深體三奮精神。

印證早年天上人間合力挽救劫難的歷史，儘管六十多年來，這些地方經歷過戰爭炮火洗禮；經歷過城鄉建設變更，許多地方早已失去原貌，可是透過師尊師母的闡述文獻；透過維生首席的現場解說，我們憑藉著殘存的事物；憑藉著一股濃厚的情懷，我們彷彿一同穿越時空，回到六十年前的大環境中，把過去所吸收學習的知識與眼前腳下的一景一物結合在一起，儘管行程匆促，不過穿越時空的撼動，相信在每一位同行的同奮心中都種下一顆種子，一顆誓願完成救劫使命，弘揚天帝教化，傳承中華文化老根的種子。

走出西安機場，現代化的交通運輸設施帶給人第一個疑問—「當年的一切還在嗎？都六十年了？」一向趁著大清早眾人還在睡夢中，總是一個人踽踽獨行出門尋找古早味道的維生首席，是個道地的「老西安」，這是他成長的地方，而我們這群「孩子」來到這裡後總是試圖找到些什麼、發現些什麼，以此用來跟天帝教教史、跟中華民族發展史來作個銜接，工作小組內的同奮們個個意志昂揚、各有任務，經由文字、照片、攝影記載、當地資料蒐集，共同紀錄本次「尋根之旅」的一切。

儘管我們在短暫的時間中能夠完成的事情有限，不過這件傳承教史、追根溯源的志業將繼續下去。在接續幾期的教訊中，我們將會把此行的成果爲同奮作一系列的介紹。

■北峰頂上，尋根同奮與師尊鎮守華山的當年影像，重疊交錯。

師尊壁觀十六字心訣—
心物和合 聖凡平等
自然無爲 正大光明

時間：九十三年七月七日　地點：鐳力阿道場
場合：第五期傳道、傳教使者訓練班暨九十三年度天人交通體驗營開訓典禮致詞

■維生首席

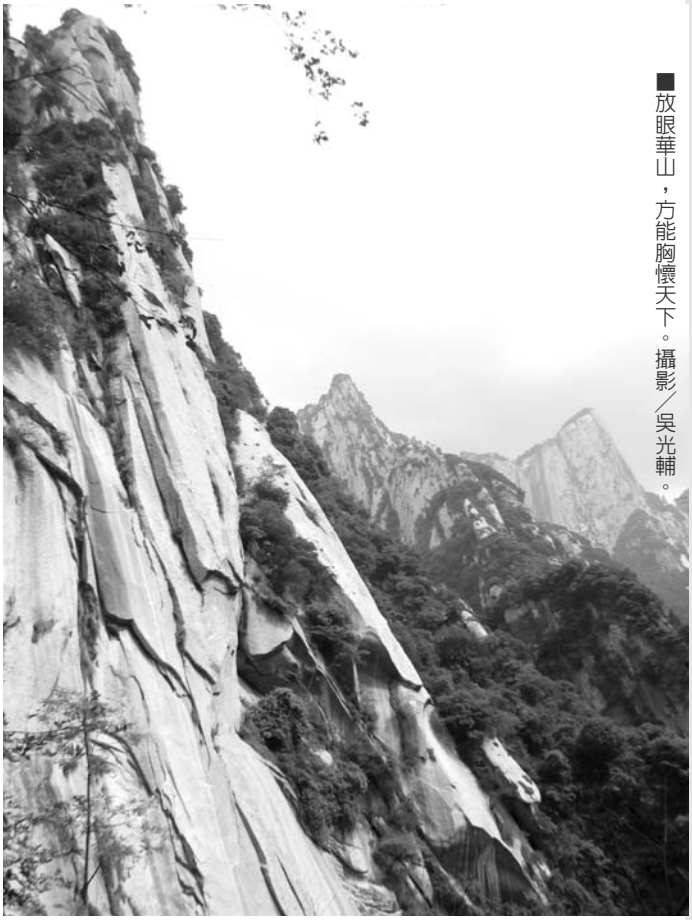

■放眼華山，方能胸懷天下。攝影／吳光輔。

六月底，我到西安、上華山、轉蘭州，
完成了最後一次的「尋根之旅」。
在北峰絕頂上，眞有登華山而小天下之慨，
感受到師尊承擔起「以天下爲己任」的天命。
我跪下來辭別華山，向華嶽的天地致上最高敬謝之意；
我也在白塔山上向黃河拱手，告別蘭州，
六十八年，舊時山河全然改觀，我眞感慨已極！
說明我此行的心情，是要告訴各位同奮，
在五十五天裡，我會盡心介紹師尊一生的精神，
幫助同奮去學習體會，一代一代的傳承師尊炁統，
我要爲天帝教的同奮盡心，做到我該盡的責任。

各位同奮暫時放下繁忙的人道，來到天曹鐳力阿道場參加五十五天的傳道使者、傳教使者訓練，這是無上的法緣，各位同奮亦應該放下塵緣，一心向道。傳道使者、傳教使者的訓練在教內稱爲五十五天閉關，事實上，閉關是非常嚴肅的宗教體驗與經驗，「閉關」的本質稱爲「壁觀」，是宗教大師們自我啓發的宗教經驗與宗教行爲，在宗教史的記錄，有三位大師通過「壁觀」，都成爲宗教生命重大的轉化關鍵：

✪禪宗初祖菩提達摩面壁九年—

捨妄歸眞，凝住壁觀，無自無他，凡聖等一。

第一位是菩提達摩，他是南印度斯里蘭卡人，帶著楞伽經來到中國，先在江南雲遊訪問，然後從江南到長江以北，進入河南嵩山少林寺，在少林寺的山洞裡壁觀九年。有人問他：**你從印度到中國來，是爲什麼？**他說：**我要尋找一個不欺騙人也不受人欺騙的人。**不欺騙與不受人欺騙的人就是一個有人性尊嚴的人。他留下十六個字—「**捨妄歸眞，凝住壁觀，無自無他，凡聖等一**」，他說：世間的事都是虛妄，有形有象都是虛妄，在虛妄中行道，稱之爲「捨妄歸眞」。而「凝住壁觀」是將自己心裡的一切面對內心的懸崖絕壁，當自己的心像一匹失控的馬在山路間奔馳，在落入懸崖前自己勒住，就是「凝注壁觀」的境界，一般人的內心世界都是「心猿意馬」，能夠「凝住壁觀」才能夠守住本心本性。「無自無他」就是「無人無我」，也是「物我兩忘」，「凡聖等一」就是聖與凡平等。菩提達摩在「修道二法門」中提出修道的二條路，一是理入，一是行入；一是通過知識入道，一是通過行爲、實踐入道。雖然修道有二個法門，但都是要「無愛憎，無得失，無悲懼，無是非」，這是「無自無他」的境界。

菩提達摩在嵩山少林寺九年的面壁，開啓了佛教的禪宗，成爲中國禪宗的第一代祖師，這樣的壁觀是一樁要捨棄物我，更要看淡生命的大事，這是一位佛教禪宗大師所作壁觀的宗教體驗行爲，一般則是稱之爲「閉關」。

✪全眞派祖師王重陽三年壁觀—

識心見性，除情去欲，忍辱含垢，苦己利人。

第二位是在元朝全眞派的祖師王重陽，他生活在宋末元初動盪不安顚沛流離的社會中，他四十八歲的時候，在西安終南山邊的盩厔縣，自己築了一座墓，在墓前立一塊「活死人墓」的碑石，然後完全在墓裡壁觀三年，三年後從陝西走向山東，在山東以馬丹

陽、丘長春等北七眞開啓了道教全眞派。他也有十六個字：「識心見性，除情去欲，忍辱含垢，苦己利人。」他認爲：「識心見性」要從「修性了命，游心物外」做起，在傳統道家的修持中有先修命或後修命的說法，王重陽祖師開啓了先修性再修命的法門，先修自己的心，然後再修肉體的性命。第二「游心物外」，心超越於物質之外，心淡然處之在物質世界之外，才能識心見性。他又說：識心見性需除情去欲。只有認識自己內心的人才能眞正達到修性了命的境界，人的內心最大的考驗，一是情，一是欲，所以識心見性要除去七情六欲。去除七情六欲的方法是「忍辱含垢，苦己利人」，忍一切的恥辱，以「苦己」來「利人」。他以三年的時間在活死人墓裡壁觀，最後他說：修道既要從「知中見」，更要從「行中見」。修道是從行爲實踐中體驗。

★陽明哲學大師王陽明七年壁觀—我性俱足，知行合一。

第三位是明朝開創心學陽明哲學的王陽明先生，陽明先生三十七歲的時候被貶到貴州龍場驛，那是一個非常小的驛站，只有一位老兵，二匹瘦馬，他是驛站的站長，稱爲驛丞，他去了之後，自己修了一個石棺，讀書、睡覺都坐臥在石棺裡，一共七年的時間。有一天晚上他突然驚醒，心有所悟，提出：「我性俱足，知行合一。」陽明先生以聖人做爲人生追求的目標，認爲每一個人都可以通過學而做到聖人的境界，他突然間開悟，認爲人人的內在都有著聖人的種籽，所以「我性俱足」，每一個人都有本性，本性就是「良知」，所以每一個人都有良知，是與生俱來的，不必外求，重要是要做到「知行合一」。他說：每一個人的良知都知道要孝順父母，但是因爲受到物質的牽引，改變了良知。「知行合一」就是知道了就應該立即去做。王陽明先生以三十七歲到四十三歲這七年生活在石棺裡壁觀，開啓了宋明理學的陽明哲學。

從菩提達摩到王重陽到王陽明，儒道釋三位大師，他們的成就都來自於一般稱爲「閉關」的「壁觀」，這是突破自己、變化氣質的重大關鍵，壁觀是宗教大師們的行爲，而閉關是後學宗教徒進取的方法，閉關五十五天讓我們同奮得到「二度重生」，在五十五天後，過去的種種猶如昨日死，未來的種種譬如今日生，二度重生是脫胎換骨，是氣質變化，成爲天帝教的天命救劫使者，通過五十五天的閉關，以生命的二度重生做爲向自己奮鬥的目標。

✪「一方淨土留關中」之氣魄

北峰絕頂上，領悟師尊胸懷天下之天命抱負。

六月廿四日我到西安，上華山，然後由西安轉蘭州，前後十天，完成我個人最後一次的尋根之旅。

廿五日去華山，先上北峰，會合在北峰頂有四十幾位天帝教同奮，一起持誦九遍廿字眞言迴向，我跪下來向華山頂禮辭別，向華山的天地致上我最高的謝意與敬意。到北峰絕頂可以體會師尊以那麼大的氣勢承擔起華山天命，有登華山而小天下的感受，華山眞是一柱擎天。

在六十八年前，我們全家跟隨師尊上華山，先住在北峰二年，當時我是一個十四歲的小孩，但是我對北峰一直是歷歷在心，我重新尋找當年師尊與北峰有關的地方，第一是師尊到了北峰之後，曾經在北峰絕頂修藏經閣，只完成了現存的地基，抗戰開始，難以爲繼而停工。第二在北峰有一棟五層樓石造建築，現在還保留有完整的全部，當時那石屋曾是我們四兄弟讀書的地方。我在北峰頂處指出了維公樞機失足掉落山谷的地方，在老君犁溝上的齊天洞，師尊親書鐫刻的「齊天洞」三個字還在，祇是師尊讀書處的「陰陽柏」、「將軍松」都已毀在劫火。我也指出北峰東邊王刁嶺出現神燈的位置，指出香爐峰下白雲峰正確的位置，在我的記憶中，六十八年前的北峰的西山是北斗坪，在北斗坪的嶺頭有二個妙景，一是金龜戲金蟾，現在依稀還可以看到金蟾，但是金龜不見了，一是獅子滾繡球，那麼大的景觀現在竟然完全看不到了。另外北峰面對南峰下邊有一個洞，當年稱之爲水濂洞，水濂洞的旁邊有二個圖形，稱爲「和合二仙」，也不見了。東峰又稱爲朝陽峰，每天太陽昇起來時先照在東峰，東峰下有一個巨靈掌，就像一個大手的手印，也沒有了。六十八年時間，舊時的山河已經完全改變了，我有很大很深的感慨。

我站在北峰頂朝山下看，一邊是黃河，一邊是渭河，師尊在《清虛集》第一首歸隱華山的詩中有：**「萬里黃河環玉帶，一輪明月滾金球。」**就是描述從北峰絕頂看下去的景色，關中平原一覽無遺，但那一天山下的煙霧迷漫，眞的是紅塵滾滾。

從這樣的地理位置體會登華山而小天下，地靈人傑，師尊因著那樣的地緣承擔起「以天下爲己任」的華山天命，因爲師尊有向自己奮鬥、向自然奮鬥、向天奮鬥的開闊胸襟，師尊在《清虛集》有一首詩：**早奉天公賜合同，一方淨土留關中，十方三界齊擁護，豐鎬重開太平風。**我們在北峰頂完全感受到師尊長吟這首詩的氣勢與襟懷。

★大上方上師尊壁觀六年

體證昊天心法精髓，宇宙大道終極眞相。

■踽踽獨行，感慨物換星移。攝於西安尋根路途上。攝影／劉大彬。

第二天，同奮上了大上方，好艱難的攀登，從北峰有小天下的氣勢，到了大上方就是進入到一個天然形成的洞天，四面環山，層層絕壁，師尊就是在大上方壁觀六年，我認爲師尊也有壁觀的十六個字—「心物和合，聖凡平等，自然無爲，正大光明」：

「心物和合」就是心物一元二用論，師尊在民國五十年寫的《新境界》原序中，將心物一元二用正式定爲「心物和合一元二用」論。

「聖凡平等」是天帝教教義《新境界》的終極目標。

「自然無爲」是昊天心法。

「正大光明」是師尊一生做人、做事、傳道、傳教的基本精神，也是宇宙大道基本的精神標誌。

★重回當年追隨師尊闡道足跡

人事已非，告別一切，內心十分黯然。

廿七日、廿八日我在西安市區，我八歲到西安，一直到十九歲離開，有十年的時間，但是現在我在西安認識、熟悉的地方都沒有了，通通變了，我內心感到非常的黯然。

廿九日從西安去蘭州，六十年前是甲申年，今年又是甲申年，六十年前我十八歲，追隨師尊到蘭州行道，師尊從西安出發，經過寶雞，越過秦嶺，兩當、天水、華家嶺到蘭州，在蘭州停留二百廿二天的時間。這一次我再到蘭州，蘭州眞的變了，六十年前的蘭州只有二十萬人，現在的蘭州有三百四十二萬人，六十年前的蘭州只是一座小城，現在，是將蘭州舊市區與週圍的三個縣合併成爲蘭州市，蘭州舊有的建築都沒有了，現在的蘭州就像台北、上海一樣的都會化，高樓林立。在我的記憶中，六十年前的蘭州城是沿著黃河邊，天人教在蘭州的掌院就在白塔山下馬家石溝，當我六十年後再一次從白塔山往下走，我看到的是一個完全不一樣的蘭州。

七月一日、二日在蘭州，參加宗教哲學研究社與中國社科院宗教所合辦的宗教哲學學術研討會，這一

次還同時與蘭州大學合辦，二天之中有四十幾位學人發表了四十八篇論文。

最最難得是我遇到了一位故人，是一位當年蘭州同奮王治岐「鳳山」將軍的女兒，當年我十八歲，她十七歲，她父親是黃埔軍校第一期的將軍，母親「賢靜」是一個非常能幹的廣東小姐，七〇年代被劃為右派，王將軍夫婦在大陸文革的前後死了，她們兄弟姊妹六人現在留下了三姊妹與一個弟弟。

我在白塔山上向黃河拱手，告別黃河，告別蘭州，與在華山是一樣的心情。

在從蘭州回西安的火車上，想到當年師母支持師尊到西北弘教的過程，當時維剛只有二歲，維光五歲，維公七歲，我九歲，師母帶著四個幼兒從上海到西安，啟程是在正月初九，上帝聖誕日那一天，一直到正月十五元宵才到西安，想想這一路走過來的經歷，我真是感慨已極！

✪傳承師尊身教心教言教

結合宗教哲學科學，貫通於天人實學中。

說明我此行的心情，是要告訴各位同奮，在五十五天裡，我會盡心介紹師尊一生的精神，介紹師尊的[illegible]統傳承，幫助同奮去學習、去體會，在一代一代的傳承中，我要為天帝教的同奮盡心，做到我應該盡的責任。

這次閉關，我想以「本師的精神傳承」十七講為主題，其中包含二部分，一部分是昊天心法；一部分是天人實學，師尊一身兼具了中華文化裡儒家、道家的特質，以默運祖[illegible]的第一句「浩然元[illegible]」為例，就是結合了儒家與道家的精神，儒家講「浩然正氣」，道家講「天地元[illegible]」，師尊將儒家、道家的精神結合在一起，構成「浩然元[illegible]」。我有責任將師尊的身教、心教、言教傳承下去，再根據師尊的指示，結合宗教、哲學、科學，貫通在天人實學之中。

另外我還要在「三期末劫暨春劫行運研究」五講中，為大家講解春劫的特質，我一再強調：上帝交付春劫的天命給天帝教，交付給師尊，也交付給同奮。面對廿一世紀來臨，世界的局勢與兩岸關係真是變化多端，春劫真是來得快也去得快，我們同奮要深入了解什麼是春劫，才能面對春劫，才能做好在春劫時期的救劫工作。

希望各位同奮在五十五天中，盡自己的心、盡自己的力，放下自己，虔心學習，在五十五天中都能有所得，通過五十五天上山修道之後，都能夠下山行道！

■攝影／劉大彬。

財施 法施 更要有無畏施

以師尊訓勉爲花蓮掌院院訓—

時間：九十三年五月廿三日　地點：花蓮港掌院玉蓮殿　場合：在花蓮港掌院成立典禮時講話

花蓮初院升格爲掌院，是一個重大的建制，
是爲了台灣復興基地整體守備的需要，
從今天起，天心與人心結合在一起，
帶來東部地區天心與人心共同的意願，
從消極的防禦進入到積極的建設，
使得台灣東部成爲一個繁榮與安定的地區，
這是道運的轉變，關係著劫運的發展，
也關係著台灣復興基地未來的前途。

■維生首席

光超掌教、二教長以及全體同奮：

今天是本師世尊一〇四歲華誕，今年也是本師世尊證道十週年，全教同奮從今天本師節開始起，一直到十二月廿六日傳道節，將要舉辦追思師尊證道十週年的一系列活動，在今天這樣的大日子裡，花蓮港掌院正式成立，是全教的一件大事，也是台灣東部教區的一件大事，天帝教復興廿四年以來，台灣東部地區的教院、教堂均是分別隸屬於北部教區或是南部教區，今天花蓮港掌院正式成立，東部教區有了中心教院，也在今天開始正式啓動天帝教在台灣東部教區的救劫弘教活動。

各位同奮！這是一件天人之間的大事，而且關係到台灣未來的前途，大家都曉得本師世尊在天帝教復興初期，在台北建立始院，在中部建立中華民國主院，然後就在花蓮地區建立起花蓮縣初院，這是以始院作爲天帝教復興的開始，以主院來領導台灣復興基地的活動，以花蓮初院作爲台灣面對太平洋與外太空的守備機制。今天花蓮初院升格爲掌院，是爲了台灣復興基地整體守備的需要，也是一個重大的建制，從今天開始起，天心與

人心結合在一起，帶來東部地區天心與人心共同的意願，從消極的防備進入到積極的建設，使得台灣東部成爲一個擁有繁榮與安定的地區，這是道運的轉變關係著劫運的發展，也關係著台灣復興基地未來的前途。

今天早晨，在鐳力阿道場的黃庭前，我們聆聽了師尊當年的錄音，我將這一段錄音也帶來送給花蓮港掌院的同奮，請大家也一起來聽一聽師尊希望我們同奮在現在、在將來應該有的奮鬥方向：

我過去常常告訴我們的同奮：要「發大願、立大志」。這就是「擴大心胸」；同時「不爲自己設想，不求個人福報」，也是「擴大心胸」。因爲人人是爲自己打算，對不對？天帝教的教徒同奮要擴大心胸，要發大願、立大志，當然不是爲自己啊！當然是爲救天下蒼生啊！所以第一就是要擴大心胸，才有資格當天帝教同奮。

奉獻犧牲，我們要出心、出力、出錢，把我們自己，縱然是屬於我本身的身體、我的精神，也要犧牲，現在所謂是財施、法施，大家都知道，那一個宗教不講財施、法施啊？天帝教現在加一個「無畏施」，大無畏靈肉布施，不單是要犧牲金錢、犧牲精神，這樣子才可以達到化延世界核戰毀滅浩劫的目的啊！我們才有資格來哀求　上帝啊！我們來乞求　上帝，如果說是爲自己打算，那你根本就不夠條件，首先是要救蒼生，爲天下人打算，爲大多數打算，爲今天五十億人類來打算。

各位同奮！大家聆聽師尊在十五年前的錄音，他老人家希望我們擴大胸襟、「不爲自己打算，不求個人福報」，不僅僅要有出心、出力的財施、法施，更要有無畏施，我要將師尊這一段訓勉留給花蓮港掌院的同奮，作爲院訓，做爲我們共同奮鬥的指引。祝賀花蓮港掌院成立，恭喜花蓮港掌院的同奮。恭喜！恭喜！

（相關新聞請參照上（二四五）期教訊頁一～八）

靜坐中下功夫 ■ 宋光宇
重整生命信息

我們在做禪修，就是要在清醒的狀態下，把自己的身體調到很舒服的時候，放掉身體，回到你的潛意識去，看看在你的潛意識之中，有多少需要矯正的、需要彌補的、需要加強的地方。……如果突然有個靈感出現，就要好好的去察覺為什麼會出現，而且是出現在生命的這個當下。如果可以察覺到它，那我們在靜坐反省的過程中，等於是在睡覺，也在重整生命的信息。這個重整也不只是為了一兩天的信息，也一樣的是為了前世所累積下來的信息。如果我們可以好好的在靜坐裡面下功夫，等於日夜都在整理信息。若能持續有恆的做一輩子，把該完成的功課都完成，那麼就可以減少生命的負擔。生命的負擔越少，我們的生命就越有活性。活著就變成是一個快樂燦爛的生命。

——佛光人文社會學院生命研究所所長／宋光宇「從信息的亂度與整理談睡眠的重要性」

沒錯！就是你！〈二〇〇四採訪營〉千鄉萬才緊急召募中

2004採訪營課程表

9月10日

時間	課程
17：30~20：00	晚餐、報到
20：00~21：30	一、課程說明 二、認識教訊 三、教訊傳播版圖概況

9月11日

時間	課程
8：00~10：00	開訓 天人親和傳播理論 （維生首席）
10：10~11：00	宗教記者應有的心態與學養 （高緒業社長）
11：10~14：30	補充元氣 （會精會坐•午餐小憩）
14：30~17：30	文字組：出神入化採訪寫作 （習賢德教授） 攝影組：拍攝剎那動人時刻 （江村雄講師）
17：30~19：00	補充元氣 （盥洗•晚餐•小歌會兒）
19：00~21：30	教訊的未來設計與走向 （熊敏晨總編輯）

9月12日

時間	課程
8：00~10：00	一、融入大地的天籟中 （蕭靜曦講師） 二、文字組雙向溝通 （詹敏悅講師）
10：10~12：10	一、融入大地的天籟中 （蕭靜曦講師） 二、攝影組雙向溝通 （劉大彬同奮）
12：10~13：30	補充元氣 （午餐小憩）
13：30~15：00	結業座談會（教訊編輯群）
15：00~16：00	結訓 前瞻帝教傳播之天命 （維生首席）

▼內容規劃：

一、開訓—天人親和傳播理論

◆維生首席（傳播出版委員會主任委員）

長年浸淫天人親和領域，並跟隨師尊，以「無黨無派、獨立經營」一身傲骨之精神，經營自立晚報的維生首席，將以他貫通天人之理論及實務經驗，親自引領大家走進天帝教獨有的「天人親和」傳播理論，藉此了解如何在傳播工作上「親天和人」、「代天宣化」。

二、宗教記者應有的心態與學養

◆高緒業（教訊雜誌社社長）

緒業社長，曾獲復旦大學新聞系學業成績第一名，歷任新聞工作數十年，在中央日報贏得「第一快手」之稱，也得過「小吳稚暉」雅號。我們將請社長這名「老頑童」來開講，告訴我們，一名記者，應該如何充實智識，該具有什麼學養，在從事新聞工作時，又該以什麼樣的心態，來處理相關的題材，才能客觀公正，光明正大。

三、教訊的未來設計與走向（包含教訊特質、編輯作業、雙向溝通未來規劃與型態）

◆熊敏晨（教訊雜誌社總編輯）

敏晨總編輯，十五年的專職生涯，其思考、學習、成長都在帝教，更參與了教訊雜誌十五年來的幾度調整與興革之過程，伴隨著教內外環境的變遷，教訊的未來，她期望能夠透過前瞻性的組織運作，以帝教的獨特內涵爲前導，走出一條與時代、與生活貼近的教化之路，讓人讀了以後，能夠震盪出愛的連鎖反應，讓小我到大我，能夠剛柔並濟、調和化一。

四、文字組：出神入化採訪寫作

◆習賢德（輔大傳播系主任）

身爲一個新聞人，在撰寫一篇人物特寫或挖掘一則感人新聞前，應該擁有什麼樣的「獨具慧眼」與「靈敏嗅覺」？之前該作什麼樣的準備功課？採訪時，如何導引被訪者自然暢談心底事？採訪後，又該如何撰寫，讓文章有如行雲流水，引人入勝？特別聘請曾擔任聯合報駐外記者、自由時報副總編、自立早報國際新聞中心主任，輔大影像傳播系、大眾傳播系主任的習賢德教授，以其豐富的實務經驗與理論，爲您條理剖析。

五、攝影組：拍攝剎那動人時刻(包含戶外攝影、習作)

◆江村雄(資深影像工作者)

生活周遭，有許多令人屏息的畫面；可能是一抹動人的微笑；可能是汗水淋漓的虔誠祈懺；可能是形兮枯木、身兮坐鐘的忘我靜參；可能是令人神往的天光雲影，透過鏡頭與巧思，將一幕幕流光化作永恆，化作一幅幅動人心弦的影像作品。當置身於當下時空，我們將如何運用我們手中的相機，讓感動可以跟更多人分享。廿年來在全球五十餘國、百餘城市國際沙龍獲獎，並多次獲選爲世界攝影十傑殊榮的江村雄先生，將以其燦爛但內斂的影像生命，與您一同豐富人生。

六、融入大地的天籟中

◆蕭靜曠(陽明山國家公園解說員)

要創作一個撼動人心的創作，必須具備靈敏的覺知；必須從心田種活藝術的種子。眼、耳、鼻、舌、身，是靈魂探索世界的工具，經過虔敬、用心，可以讓各種敏感度無限伸展，「活」出更豐美的「生命」，讓我們與風水雲樹親和吧！讓悠遊自然中的「山中人」—靜曠同奮引導我們，一起親和自然界的「十大天人」，走進隨處揮灑自然之美的世界。

七、分組雙向溝通(包含腦力激盪、現場習作)

◆文字記者組：主持—熊敏晨(教訊雜誌社總編輯)

◆攝影記者組：主持—劉大彬(教訊雜誌採訪．攝影)

(一) 在新聞採訪中所發生的問題與解決之道。

(二) 如何團隊運作，共同規劃特定單元與新聞專題。

八、課程介紹．認識教訊．帝教傳播版圖介紹

◆教訊工作群

介紹本次課程內容規劃，認識教訊編輯行政業務等事務，以及教訊在帝教傳播體系中的定位及責任。

九、結業座談會

◆教訊工作群

(一) 雙向溝通分組結論報告。

(二) 學員認領教訊規劃單元或主題，並討論執行型態及方式。

十、結訓—前瞻傳播帝教之天命

◆維生首席（傳播出版委員會主任委員）

帝教之傳播，需要藉助各種傳播模式來發揚，未來，教內及教外的傳播環境將會有什麼樣子的發展面向？宗教傳播與一般傳播方式有何不同？教訊應該在帝教傳播體系中扮演什麼樣的角色？要如何與帝教傳播的其他不同組織團隊、不同專業人才，攜手合作？在下山創作之前，我們要請傳播出版委員會主委維生首席爲我們勾勒出前景，並做好傳播奮鬥的準備。

▼簡章：

一、指導單位：天帝教傳播出版委員會

二、主辦單位：天帝教教訊雜誌社

三、協辦單位：天極行宮、各級教院、教堂

四、參訓時間：自九十三年九月十日（五）至九月十二日（日）（共三天兩夜）

五、參訓地點：天帝教天極行宮（台中縣清水鎮吳厝里東山路38－1號）

六、參訓資格：

（一）對天帝教救劫宏揚，傳佈宇宙眞道具有使命之同奮。

（二）對於新聞攝影寫作、文字攝影創作、及傳播出版有興趣之同奮。

（三）有意自我探索、自我提升及探求宇宙眞道之同奮。

七、奉獻：一千二百元整（不足額由教訊專款補足）。

八、報名時間：即日起至九十三年八月卅一日止。

九、報名方式：

（一）親至本教各地教院、教堂填寫報名表後，由教院堂彙整名單至教訊雜誌。

（二）請上天帝教網站(http://tienti.info）點選「相關連結」中「教訊雜誌」之「最新活動」，下載「二〇〇四採訪營報名表」直接報名。

（三）教訊雜誌社報名專線049-2898446，傳眞：049-2898448，E-mail：story@tienti.org.tw洽吳月行、尤敏君同奮。

十、通知：報名截止後，將由主辦單位個別寄發通知函予參訓同奮。

十一、報到：於九十三年九月十日晚間七點半前攜帶通知函至天極行宮報到。

十二、攜帶器材：

＊文字組：筆記本與寫作用具。

＊攝影組：攝影器材與相關設備。

備註：本次課程內容與參考資料相當豐富，請有心同奮千萬別錯過！

二〇〇四年美國教區弘教要聞

首席旋風席捲美國教區
激發同奮奮力向上決心

洛杉磯掌院掌教／劉光爐
照片提供／童光照

春劫啓運，在全球劫氣瀰漫中，美國顯然已成爲行劫區域，帝教想要在信仰自由與宗教林立的劫區中救劫，洛杉磯、西雅圖兩地教院，必須加強培訓神職人員及弘教幹部，將帝教重來人間的教化精髓內蘊心裡，激發救劫的認知與決心。五、六月份，首席一行奔走於美國西海岸線，一方面策定了未來開疆闢土的弘教版圖；一方面，也在天人同心奮鬥下，匯聚了一批道心堅定的帝教菁英。

維生首席來美國弘教，這是既定的教政，開辦正宗靜坐訓練班亦是本年弘教主軸。爲迎接首席的到來，我們兩院早在半年前就已積極籌備，發動全體同奮的奮鬥力量，就是要把這次洛杉磯掌院第七期正宗靜坐特訓班，與西雅圖美國主院籌備處第一期第二階段及第二期第一階段的正宗靜坐特訓班辦好，兩地同奮總動員，雙方一致引頸期待的日子終

■洛杉磯掌院新進弘教先鋒—第七期第一階段正宗靜坐學員與輔訓人員。

於來到，五月廿五日長榮班機，載來了光中樞機、光證同奮二位先遣部隊，二天後，眾所期盼的維生首席使者也終於抵美，開啓了二〇〇四年上半年美國弘教之序幕。

洛杉磯是師尊駐世時國際弘教的橋頭堡，記得一九八七年(民國七十六年)九月三日，師尊、師母首度遠渡重洋來到美國洛杉磯，將教主　上帝的光帶到此地，更把　天帝的眞道、昊天心法在此地生根，奠定了天帝教在美國的教基，經過十七年的奮鬥，才有今日穩固的根基。然而今日之美洲大陸，各門各宗各派林立，欲在此拓疆弘教，首在神職人員及弘教幹部的人才培育，以強化同奮宗教認知，這也是目前最重要的事情。

二〇〇三年，洛杉磯掌院完成了第六期第二階段正宗靜坐班，共十六人結業，西雅圖美國主院籌備處第一期第一階段正宗靜坐班有八人結業，今年掌院繼續舉辦第七期第一階段正宗靜坐班，有廿九人參加，主院籌備處第二期第一階段正宗靜坐班有六人參加，其中包含美國人、日裔美人各一名。在神職人員培養方面，二〇〇四年有傳道師二位，傳道使者四人，其中有三人在今年五月已發佈爲傳道師神職，今年第五期傳道、傳教班閉關，美國教區有十人參加，其中傳道班三人(西雅圖一人、洛杉磯兩人)，傳教班七人(西雅圖三人、洛杉磯掌院四人)，近二年來，同奮參訓人數的提高，這充分說明了首席近十年，尤其這兩年來對國際弘教有加強開拓及深耕的作法及計劃，已加深了國外同奮對天帝教的認知，進而有意願接受進一步的閉關訓練，今年的正宗靜坐班成員更是未來邁入美國其他城市，如舊金山、拉斯維加斯……之重要基石，因此首席這一次美國弘教之行顯得格外得重要。

此次首席來美國弘教，就記憶所及似乎是隨團講師最少的一次，祇有光照輔教、光中樞機、光證、光赦、緒我等五位，另有緒禧開導師及鏡緜兩位同奮則是直接前往西雅圖支援。停留時間從五月廿五日至六月廿九日計三十五天，在這一個月多裡，美國兩地教院同奮之學習及奮鬥情緒攀升至最高點。以下就是兩院本次弘教辦班的概況：

洛杉磯掌院：

親和集會　笑聲掌聲不斷

一、親和集會：掌院親和集會是一個星期中參與同奮最多的一天，舉凡教政宣導、訓練、慶祝活動，專題演講都在這一天，自首席一行人來到之後，親和集會人氣更旺，按規定的時間是晚上八點到九點，可是每當光證、光赦兩位講師親和時，大同堂不但座無虛席，而且笑聲、掌聲不斷，屢次都要講師提醒時間太晚了，各位

同奮早點回家休息，明天才有精神奮鬥，最後總在意猶未盡中離去……。

■奔走千里、傾囊相授的講師群。（右起）光赦、光中樞機、首席、緒禧開導師、光證、緒我等同奮。

享受密集惡補　趕都趕不走

二、惡補：這一次光證、光赦在掌院停留十六天，在他們未來之前，鏡開同奮就在打聽了，心中早已經盤算好如何要求他們運用課餘時間親和（說好聽是親和，實際上是要把他們「榨乾」），所以事先就跟光中樞機報備，而他們兩位講師也表示「勇者無懼」，就算只有一位同奮，他們也一樣親和絕不減料，結果每次課外親和少則十幾位，多則二十幾人。在此地上班的時間與台灣不同，如要同奮在教院十點以後到來是很困難的，但是同奮自從聽了他們二位講師介紹廿字眞經、三期末劫、師尊行誼的課程之後就好像集體被麻醉了，趕也趕不走，最後只好用請的才依依離去。想起來倒眞叫人不解，同樣來自台灣，爲什麼我上講台，同奮不是看錶，就是頻頻「點頭」表示默許呢！

為教爭光—莊敬榮獲第一公主

三、爲教爭光：這是洛杉磯掌院一則未被發掘的漏網新聞。在台灣，若提起何素奉、謝禪克、謝莊敬同奮也許知道的同奮不多，可是在洛杉磯掌院，那可是大大有名，在掌院尚未升格前，是爲洛杉磯初院，院址不在掌院現址，當時同奮較少，每天午、晚課，謝家是要角，素奉是道務高手，把兒子禪克、女兒莊敬，從小就訓練當司儀，只要謝家一到就一切搞定，這是當時多麼難得的犧牲奉獻的帝教家庭，因此師尊、師母特別關心他們，而今首席每次到掌院也總會親自探望。

當年當小司儀的記名童女謝寶玲（莊敬）同奮，如今已是亭亭玉立，數年前就初試啼聲榮獲台美小姐，今年更進一步參選羅省華埠慶祝金猴年舉辦的選美大賽，共有數十位佳麗角逐，個個美麗大方，各有才藝，結果莊敬同奮

才貌出色，絕麗超群，榮獲第一公主。不但素奉多年辛苦獲得安慰，且爲本教爭光。這一次如非首席與素奉親和得知此寶貴佳音，教院同奮都還渾然不知呢！而素奉的低調客氣，也更凸顯她的淡泊人生，格外的使人尊敬。且當年的記名童子禪克，如今接任掌院的新舵手—參教長，現正接受嚴格的傳道班訓練，希望他「深造」返美後，能一展所學帶動掌院的教運，開拓新的弘教據點，光大美國教區。

祈禱大會三日　化滅九月地震天災

四、**化滅美國天然災害祈禱法會**。春劫啓運，美國爲行劫區，這在聖訓及首席的講話中已多次提到，最近洛杉磯加州大學地球物理學者預測，南加州地區今年九月五日前將會發生芮氏規模六點四級以上的地震。回想一九八七年，師尊、師母首次來美弘教也是碰上加州地震的威脅，因此師尊於當年十一月十四日，在洛杉磯市中華會館舉行化滅洛杉磯市天然災害和爲維護居民生命財產安全的祈禱大會。十七年後，此地又同樣面臨地震、火災的威脅，在去年十月份，南加州的森林大火燎原，一發不可收拾，幸虧首席在此弘教，掌院同奮適時舉辦祈雨法會，感格天心降下大雨，霜雪快速的撲滅了遍野飛舞的熊熊大火。

■光爐掌教(前)親自主持靜坐學員超薦法會。

因此，本次躬逢首席駕臨，特於五月卅一日、六月一、二日共三天，掌院同奮共同爲化滅美國天然災害而祈禱，因爲有上一次的經驗，加深了同奮的信心與意願，雖然不是週日，但參加的同奮仍然非常的踴躍，相信虔誠的心一定能夠再度感格天心而化滅天然災害，發揮救劫的力量，這一次掌院爲使洛杉磯市民知悉此一祈禱法會，特於五月中旬二度發布新聞稿，分別在世界日報、國際日報及電視媒體報導此一消息。

掌院運作落實組織制度化

五、走上制度：首席此次來美最感欣慰與高興的就是掌院已步上制度化軌道，首席一再強調師尊在世一生光明正大，因此在教財上要求一切公開，沒有第二本帳，現在掌院所有一切教財、人事公開，落實組織制度，按月召開院務會議，這是令人最感欣慰的事。其實洛杉磯掌院十七年來，歷經光功掌教、光思掌教以及敏源行政副掌教、靜意樞機等之辛苦灌溉，早已根基穩固，枝葉扶疏，近一年來的成績，僅是加上臨門一腳而已。

召開董事會　確立未來弘教方針

六、召開董事會：掌院的董事會召開很困難，因爲董事九位，其中台灣就有五位，所以每次都趁著首席來美弘教時召開。此次的董事會討論中，最值得高興的是確定未來弘教方針，由現在的洛杉磯通往舊金山、西雅圖、拉斯維加斯，甚至溫哥華，都是未來弘教的目標，所謂「兵未動，糧草先行」，後勤補給是前線打勝仗的關鍵，因此必須先籌措弘教基金。在此次董事會中經過熱烈的討論，並由首席裁示准以按狀況依序執行，對於往後擴大美國弘教版圖計畫大有躍進。

同奮熱情無法擋　首席親和排滿檔

七、道氣旺盛、熱誠感人：首席在掌院分別於五月二十七日到六月四日，六月十四日至六月十六日兩階段在美國弘教消息，同奮知悉之後就有多人建議要發動大隊人馬接機，拉布條照相，通知媒體採訪，上電視演講等節目，事經敏源、緒教行政副掌教知悉，趕快剎車喊停—此事萬萬不可行，以前師尊、師母來時，就特別交代不可驚擾同奮，現在維生首席更是低調，如果要做，要請掌教先行報告，同意後才可以。敏源行政副掌教更說，大家可以在教院等候，接機就由掌教、敏鐵傳道師安排幾個人去就可以了。其他的人在教院靜候，讓首席休息一晚，第二天在我家舉行歡迎餐會，邀請同奮們與首席會餐。她的一席話有如一桶冷水，讓熱血沸騰的建議冷靜降溫了許多。

但「主戰場」雖然沒有在機場上演，卻演化成無數的「小戰場」，在首席、光照輔教一行人在掌院的時候，每天早晚均有同奮熱情邀約，而他們兩位長者也眞正發揮仁者胸懷，欣然地一一赴會。

最讓同奮感動的就是到正節同奮家廿字眞言匾加光，因六月十六日當天是首席返國之日，行程緊迫，因此，我們建議因當天正節公司搬遷

不久，正在整理中，俟首席下半年來美時再去就好了。但是首席認爲，他當面允諾正節伉儷在先，堅持要排除行程匆匆的問題，親自主持。使得正節非常感動，一再表示他只是一位新進同奮，首席也如此重視他，今後唯有加強奮鬥以謝天恩。

新進學員素質高　預見弘教作先鋒

八、正宗靜坐生力軍：這次辦班，可預見的是，第七期正宗靜坐特訓班是美國未來弘教之得力戰將，本期有廿九名，三分之二以上都是社會菁英，近三分之一是德高望重之流，經歷不是要員，就是科技人才，學歷普遍大學以上，博士、準博士有幾位，最可貴的是個個學習認眞，道心堅定，首席一再稱讚認爲是帝教之福，將來必爲洛杉磯掌院弘教的先鋒。

首席輕裝簡從　來去有如神龍

九、要送，我就不去了。六月四日十四點四十七分，維生首席、秘書緒我兩人要搭乘阿拉斯加航空AS344班機到西雅圖，同奮來到教院都表示要送機，看到這種熱烈感人的場面，實在講不出口說：大家不要送了，首席會不喜歡的。時間一分一秒的過去，十一點卅分首席下樓梯，穿著一件簡單的外套，步伐穩健，精神煥發，同奮們一擁而上搶著握手，平等堂前頓時一片「沸騰」，當首席握完手欲上車回頭與同奮說再見時，發現同奮也都紛紛準備上車要跟到機場，這時首席立即退回平等堂走向樓梯說：大家不要送了，在這兒就好了，我過幾天就回來了，何必這樣勞師動眾呢！我一看情形不對，立即勸退同奮，可是效果不彰。首席看看不使用殺手鐧不行了，於是步上樓梯大聲的說：要去你們去，我不去了！這下子場面有點僵了，機伶的同奮馬上說：各位同奮，首席愛護我們，不要我們來回奔波，我們大家就在大門口列隊恭送首席就好！於是同奮們很快的自動列隊，首席看了微笑的向大家揮手致意，由禪克參教長、張勝傑同奮開車往機場而去，此時敏源副掌教看了看我，眼神好像在說：你看，踢到鐵板了吧！由於這次經驗，讓我體會到首席的平易近人，不喜歡迎送俗禮，來去有如神龍。

親和有功　同奮奮鬥願力日長

十、培訓人才效益：在美國社會中生活，分爲多種層面，通常家庭生活溫飽略有儲蓄已屬不易，因此生活的壓力普遍存在，同奮們一星期上班五天，週六、日休假則必須整理家務，調劑身

心或親子活動，是故要求同奮來教院奮鬥，實非易事。然而自從首席一年兩次弘教之後，同奮大多能體認奮鬥救劫的意義，尤其每次透過光照輔教、光證、光赦、緒我等講師同奮的專題討論以及親和解惑以後，已普遍打開同奮的心鎖，產生奮鬥的願力，並且積極引渡原人，參加閉關訓練積極自我成長，傳播天帝眞道。

西雅圖美國主院籌備處：

得英才而教之　一大樂事

一、集菁英於一堂，這是首席最感喜悅的事，西雅圖是科技城，也是科技人才聚集的地方，這次主院籌備處舉辦第一期第二階段及第二期第一階段正宗靜坐特訓班開訓，人數共有十二人，第一期八人，第二期六人，雖然人數看來很少，但首席感到異常欣慰，因爲參加的人都是科技人才，甚至有外國原人來歸，素質奇高，這也正是當地與其他教區迥異之處，假以時日，用心耕耘，細心、愛心灌溉自有所成，眞是得天下英才以教之，乃人生一大樂事。

女中豪傑靜意樞機　德不孤必有鄰

二、「信心不惑，願力無窮。」我想這是靜意樞機最好的寫照，二年前我不認識靜意樞機，二〇〇二年十月份第一次同光聖樞機，緒資、光凜到西雅圖舉辦天人炁功服務，才第一次見到這位耳聞已久但未能一識廬山眞面目的她，初見面的印象是那種率直、談吐不讓鬚眉，做事果斷明快的性情。後來見面次數多了，談話中瞭解到她內心深處，使我油然而生感動，心想這種勇敢、有擔當、愛心無限、願力無窮的人是不應該孤獨的，所謂德不孤必有鄰，因此讓我下定決心來美國，進而在二〇〇三年六月到西雅圖，在靜意樞機的運籌帷幄下，終於在端午節當天下午成立了玉霄殿的外殿，正式把　上帝的光引到西雅圖這片土地上，成爲美國教區第二處弘教據點，相信二〇〇五年的端午節可如期成爲正式教院。

急需弘道有心人　拓展教基

三、潛力無窮，急待有心人。主院籌備處，古木參天，小溪彎延，花草扶疏，交通便捷，有如人間仙境、美不勝收，能夠在此靜參修煉，那可是累世積德，今生方得有此機緣，更何況是創院元老。相信靜意樞機以及第一、第二期正宗靜坐特訓班的學員，個個將來奮鬥有成，圓滿功德。目前籌備處初創一年，當地同奮尚難全部挑起弘教重任，急需國內有抱負之傑出神職、教職人員坐鎮，配合靜意樞機、緒誠同奮伉儷之宏觀大願，必可水到渠成，人生本無

常，良機不等人，把握良機建立永恆，希望您就是有心人。

首席一行人有如台灣大甲媽祖遶境一樣，旋風般的席捲了洛杉磯、西雅圖經過的每一寸土地，有如給美國教區注射了一劑強心針，提振了所有同奮的精神，指出了明確的方針，知道引渡原人就是救劫，唯有積極的奮鬥，才能改變自己的命運，師尊說「我命由我不由天」，就是要不爲自己設想，不求個人福報，這樣才能自我造命，創造新生命，也唯有如此，美國教區的弘教大業得以開展，救劫的重責大任得以實現，同奮們，加油吧！

■成立不過一年，美國主院籌備處，已開辦兩期「小而美」的正宗靜坐班，天上人間均寄予厚望。

西雅圖短期內跨出弘教步伐　本師深與期許
使命感為弘開道業動力　不計毀譽得失　以天下為己任

九十三年六月十日
甲申年四月廿三日午時

首任首席使者：

美國主院籌備處於西雅圖地區，在短期間內持續開辦正宗靜坐班，跨出救劫弘教之步伐，實踐奮鬥之心願，本席深與期許。

弘開宗教道業，乃以使命感爲動力，不計毀譽，不言得失，以天下蒼生爲己任，辛勤耕耘，無私無我奉獻，自得由無至有之道果。

人類當前之處境，劫風蕭颯，東西半球皆然，苦難方殷，天災人禍頻仍，天帝教同奮挺身而出，願意擔負起救劫使命，發揮正氣力量，化消陰霾暴戾凶殺之氣，重建人類社會道德秩序，斯爲天意人願，義無反顧，乘願而行，本席於無形與各位同奮天人同奮，共成救劫天命！

以犧牲精神發心為人類祈禱乃靜坐修持重點
喚醒人類愛好和平天性　達致三同終極目標

九十三年六月十日
甲申年四月廿三日午時

首任首席使者：

美國教區西雅圖第一期正宗靜坐班第二階段暨第二期第一階段學員正共同參與法華上乘正宗靜坐之訓練，適足以表達道緣聚合之勝。

宗教在與時俱進發展中，以勸人爲善爲本質，應元天命的天帝教進一步要求同奮，以「不求個人福報，不爲自己打算」之犧牲精神發心爲全球人類同胞祈禱，喚醒人類愛好和平之天性，達致宗教大同，世界大同，以臻天人大同之目標，是每位同奮合融於靜坐修持之重要課程。

法華上乘正宗靜坐是中華文化寶藏，是自古以來修道之士追求天人合一之大道，今日有緣修習正宗靜坐，得到點道開天門此一天帝教獨具之殊勝心法，開啓出死入生回天之門，假以時日持續不斷向自己奮鬥，力行人生守則，實踐反省懺悔等基本修證功課，知行合一，自植自創，開展生命新機！

以有教無類一視平等之精神教化人心
本師對司責神職寄予厚望　希厚植真道於美國廣大地區

九十三年六月二十三日
甲申年五月六日午時

首任首席使者：

本教美國教區之洛杉磯掌院、美國主院籌備處全體同奮端午佳節愉快！

回顧天帝真道在人間之國際弘教歷程，洛杉機掌院是從台灣復興基地橫跨太平洋西傳之橋頭堡，本席於駐世人間之時，雖未能經常往返與諸位同奮弟子們時相親和，實乃時刻以玉霄殿之弘道佈化爲念，維生首席使者在十年之中八次遠赴美國教區，親自帶領同奮奮鬥，玉霄殿之救劫活動日益蓬勃，組織活力日增，道氣隨之興旺，前後皈宗之同奮共同肩承著化減美國地區天災人禍重大使命，至今仍是持奮不已。

宗教啓迪人心，具有創造文化之作用，惟以人心人性之根器相異，潛移默化之機緣亦不同，天帝真道乃以「有教無類，一視平等」之精神而教，此爲宗教之救贖行爲，更是宗教信徒彼此間相親相和之基石，遂行教化人心、啓迪人性之功能，自然眞積日久而入，自見其功！

歷經十七年之奮鬥，玉霄殿同奮已規劃出自洛杉磯聯結西雅圖之區域弘教藍圖，此一聯線將建立舊金山救劫弘教據點作爲實行中繼站，本席樂觀其成。

近一年來，靜意樞機獨力在西雅圖地區建立美國主院籌備處，且於設立之初即預定奮鬥目標，並在此屆滿一周年之時，已完成兩期正宗靜坐班訓練，本席深爲嘉許當地同奮之素質與能力，累積培育成爲美國教區之中堅幹部，對於未來之弘教大計實有深遠之影響。

從弘教幹部再提昇成爲神職同奮，契合當地風土人情，更易融合爲一體，本席對美國教區司責神職同奮，有靜意樞機使者、光爐掌教與敏源、緒教同奮等寄予厚望，希能協合當地同奮共同朝此一方向目標努力，天帝真道厚實築基紮根於美國廣大地區，使得天帝教之終極關懷「宗教大同、世界大同」目標，在全球之中具有關鍵地位之區域向前邁進一步。

才德兼備　內外皆美

莊敬同奮當選二〇〇四美國華埠小姐第一公主

■洛杉磯掌院／謝禪克

莊敬自小隨父母移民美國，
皈師後，不過九歲的她，
就常任光殿司儀，進出教院，
保持了純眞心靈，種下中華文化種子。
本次當選華埠小姐第一公主，
莊敬願將「小孝」化爲「大孝」，
藉此將廿字眞言傳播到每個家庭中。

今年年初，天帝教美國洛杉磯掌院坤道同奮謝寶玲（莊敬）參加在洛杉磯環球影城希爾頓舉辦的二〇〇四美國華埠小姐（Miss Chinatown）選美比賽。在與來自全美各大城市數十位華裔佳麗激烈角逐下，脫穎而出。榮獲二〇〇四美國華埠小姐第一公主頭銜。此一選美比賽以外型、台風、才藝、機智問答等等爲評審條件，在當地已舉辦數十年之久。美國本地各大中英文媒體皆以頭條新聞報導，美國聯邦參、眾議員、州議員代表和洛杉磯副市長均爲此活動之貴賓。

幼小心靈就是想著為大家好

莊敬小時七歲與父親嗣明、母親素奉、哥哥禪克移民美國，接受西方教育思想。九歲時隨母親素

■（左起）患難與共，一同走過人生起伏的禪克、母親素奉及莊敬一家。攝影／劉大彬。

奉全家在美皈師，當時爲記名童子。早期帝教在美國洛杉磯是由現在的周光功樞機駐守，非常艱苦，同奮也不是很多。因此兄妹倆—禪克和莊敬就學習並充當起司儀來了，往往一家四口人加上光功樞機就可以集體誦誥。當時的莊敬也只不過比司儀台高一些。

莊敬經常一放學就和母親素奉去光殿祈禱誦誥，雖然她可能不了解爲什麼要救劫，但是她一顆幼小純眞的心就是想著爲大家好，更值得安慰的是，帝教的固有傳統中華文化和廿字眞言人生守則之教化，在莊敬小小的心靈裡種下將來爲人處世、做人根本之善良因子。

毅然挑起家務　善盡為人子女之責

一般在美國長大的孩子，多半輕則中文忘記，重則傳統中華文化倫理道德喪失，美國教育在人文方面的失敗，導致青少年社會問題日益嚴重。很慶幸莊敬能從小在帝教的薰陶下，沒有被美國的資本主義腐蝕掉固有中國文化的良知。

在莊敬十三歲的時候，父親嗣明因中風喪失了工作能力。她就和哥哥禪克挑起了家務，一起和母親素奉分擔種種的壓力。父親臥病在床十二年，莊家子女秉持著帝教人本奮鬥的精神，先盡人道再行天道，做好一個爲人兒女的角色，在半工半讀的情況下，完成學業並貼補家用。要不是自小在帝教家庭成長，相信大部分在美國的孩子會選擇逃避。這就是中華文化之美德，帝教奮鬥之精神。

或許是　上帝的安排和個人的奮鬥，這一次的選美比賽使莊敬成功的打進美國主流社會，主辦單位亦安排莊敬代表美國華人，造訪美國聯邦調查局西區辦事處、州政府、市政府以及各大英文傳播講評，更是被邀請爲各大慈善機構之來賓。莊敬希望藉此機會，能夠幫帝教在美國走出去，進入到主流社會，讓更多的社會人士了解帝教精神與救劫責任，讓帝教人生守則教化到每一個家庭，使社會更和諧。

壹、聖尊曉諭眞理

苦難禍根難以拔盡　何來安身立命生聚之地
歡慶端節之時 省思台灣前途　祈祝中華福祉

九十三年六月二十三日
甲申年五月六日午時

首任首席使者：

端午佳節是中華固有文化節日，與春節、秋節成爲一年之中人民歡慶之佳期，以此同慶豐年，轉換爲生活奮鬥之道，豐富社會人生，代代相傳，歷久而彌新。

大自然以人心之善惡根性考驗人類，繽紛世界萬法由心，善惡之爭鬥影響人心向善者有之，積習惡重者亦有之，如此善惡交征，帶動文明日新月異！只以惡業之積亦是如影隨形，共招三期末劫，肇始於擁有深厚文化基礎，世人視之爲禮儀之邦之中土，頓蒙劫殺之氣，橫遭戰爭之禍害，殷鑑實未遠！

人心善惡之爭，苟不能分清別濁，自覺覺人，苦難之禍根即難以拔除淨盡，何來安身立命之生聚之地？台灣社會由於兩岸關係日趨複雜多變，衍生出經濟、政治、治安之失序不安，凡此種種，縱然於歡慶端節之時，亦不免憂心忡忡，深思再思！

兩岸和平乃是台灣前途之關鍵，同奮們早早晚晚祈誦之心心願願，有助於兩岸和平之發展，切望全教同奮於五五端節之時，細細審視當前政經情勢，全力發揮宗教信徒之祈禱力量，祈祝兩岸領導人開放心胸，重開對話，帶來和平相處之契機，平時則是積極參與弘教救劫活動，廣渡原人，壯大救劫力量，善盡救劫天命，確保個人家庭之身家性命財產安全，更爲兩岸中華同胞之福祉而奮鬥！

本師一生磨考史　全靠對　上帝信心不惑
同奮當以實際行動體證　發出生命光輝

九十三年六月二十七日
甲申年五月十日酉時

首任首席使者：

人生歷經一番寒澈骨之考驗，仍能一秉信心向前奮鬥，正是天帝教同奮「天命愈大，磨考愈多」的眞實寫照，本席在人間九十餘年，所謂「磨無始」的說法，就是一部活生生的磨考史，本席憑藉著對上帝、對天命之信心，安身立命在天地之間，光明正大，不憂不懼，深信教主　上帝絕對會看重無私無我犧牲奉獻的同奮，信心不惑的同奮正是要以實際的行動來體證生命的價值，發出生命的光輝。

「天帝無私，唯德是輔」，當謹記在心，今日力行三奮之考驗，即爲弘教佈化之資糧，惟有勇於面對人生種種考驗，才能眞正承擔起傳佈宇宙大道的

天命任務。

天災人禍彰顯人心重建之重要性
救劫沒有假期　全教應與閉關學員奮鬥與共

九十三年七月十三日
甲申年五月廿六日戌時

首任首席使者：

本教刻正於天曹鐳力阿道場內，集中舉辦第五期傳道使者、傳教使者訓練班，爲教培養忠誠之救劫弘教幹部，以應帝教於人間逐漸開展之局面，各地教院、教堂同奮均樂爲之助！

台灣復興基地時值盛夏之期，季節性之颱風每每侵襲而來，水患天災帶來嚴重之災情，彰顯人心重建、道德重整之救劫弘教行動之重要性，同奮壯實道德勇氣，持續奮鬥到底。

另一方面，兩岸關係亦是與本教復興人間之時代使命任務有直接關聯，再擴大至東北亞之日本、南韓、北韓以及美國這四個國家地區之政治、經濟、軍事之相互制約，皆足以影響台海兩岸間之互動，可謂牽一髮而動全身，安危立見。本席時時關切其中之動態變化，集合全教同奮之救劫力量，加強祈誦兩誥，弘揚天帝眞道，引渡原人來皈，天人共同運化配合，有效化減當前兩岸關係之緊張氣氛。

五十五天閉關期間，更需加強祈誦，不可稍有鬆懈，救劫沒有假期可言，全教同奮此時此刻乃是同步精進，奮鬥與共，心氣相和，適時運轉救劫正氣力量。

家庭不得安寧　遑論國治民安
願同奮都能回歸家庭　一面生活一面修行

九十三年七月十三日
甲申年五月廿八日午時

首席承天智忠玄君：

「福善之門，莫美於和睦，患咎之首，莫大於內離。」一般人大多來自於家庭，在家庭之中，薰陶與養成品性人格，及長接受師長課讀指導，逐漸充實，進入社會服務，有個人的憧憬，也有父母的期盼。

家庭能否和睦相處，常常是工作、事業成就的後盾，與精神的支持力量，夫婦子女一家人融洽相處，縱然平凡，生活亦能恬淡安然，共同面對環境的挑戰磨煉。反之，社會種種光怪陸離、背離倫常的現象，家庭因素有很大的關係，家庭不得安寧，遑論國治民安。

宗教教化與人爲善，天帝教直接告訴同奮要實行廿字眞言、人生守則，開宗明義即是「忠」，忠於家庭，忠於本分，忠於自己，這是穩定社會秩序的

正氣力量，同奮要多學習、多反省、多思考，不要怕面對過去，勇敢的走出陰影，這是人生最基本的忠實，也是新生命的開始。

願同奮都能回歸到家庭，一面生活，一面修行，人道、天道充實和諧。

貳、人間教政指示

天溪堂改隸宜蘭初院　掌握契機再出發　與東部教區連結一氣　啟開奮鬥新氣象

九十三年六月十日
甲申年四月廿三日午時

首任首席使者：

核備天溪堂改隸東部教區宜蘭縣初院一案。指示：

一、天溪堂自民國八十年春開光成立，迭經變革，以此次改隸宜蘭縣初院之契機，重新出發。

二、典禮莊嚴肅穆，無形、有形同步進行奉迎盛典，人間同奮堅守崗位，與東部教區連結一氣，啟開奮鬥新氣象。

同奮始終貫徹捐獻初心　應予嘉勉
體察時勢與人心之微妙變化　開源各方

九十三年六月二十四日
甲申年五月七日戌時

首席正法文略導師：

學道須定靜　百磨皆自在
春劫考驗立願初心　自惕自勵存乎一心

九十三年六月十一日
甲申年四月廿四日午時

首席正法文略導師：

核備九十三年五月份開導師、引導師、預命開導師、傳道師之修證基本功課統計。指示：

一、天帝教人間神職立願承擔救劫天命，終生信守不渝，奮鬥不懈，勇往邁進，天人共鑑。

二、春劫行運，機變百迴，衝擊人心、人性，考驗立願初心，正所謂「人心惟危，道心惟微」。自惕自勵，存乎一心。

三、欲成就個人之道業前程，唯能堅守信仰，絕對信賴教主　上帝，環境縱然逆變，信心始終不惑，弘揚教化，完成使命。

四、自修功課是固鞏道心之基礎，學道須定靜，百磨皆自在。

核備九十三年五月份極院弘教經費籌募與節用委員會各項報表。指示：

一、宗教力量之普化，深入社會民心，仍需有道財資糧之媒介，因之，廣納四方財實爲天帝眞道弘化發展之基礎。

二、今日於全球各地之弘教據點廣佈，即爲同奮爲教奉獻之成果，廣渡原人，共同爲保台護國之使命任務而奮鬥，天人共鑑全教同奮持續不已之奮鬥心願。

三、春劫當令，行劫氣運滿佈人間，面對一波波接踵而來之天災人禍考驗，同奮堅定奉獻初心，始終貫徹量力捐獻，應予嘉勉！

四、籌募與節用委員會體察時勢與人心之微妙變化，開源各方，親和同奮，共爲教財資糧之籌募振奮力行。

極院大藏室直接關係全教弘教佈化之推展
凡事用心謹慎　穩健中求發展　自見其功

九十三年六月二十八日
甲申年五月十一日午時

首席正法文略導師：

核備九十三年五月份極院（大藏室負責部分）各項財務報表。指示：

一、極院內執本部之大藏室司責極院與全教道財資糧之行政運作，直接關係到弘教佈化教政之推展，凡事用心謹慎，配合各單位順達各項作業，穩健中求發展，自見其功。

二、教財公開化、透明化，以及確實執行預算制度，是本教接受時代環境考驗之堅實基礎，足以永續薪傳。

三、道門之道財資糧一分一毫皆是同奮之奉獻，審愼用度，量入爲出，杜絕浪費，發揮效益，即是修行。

相輔相成　乃個人或團體向上提昇之活力
謙謙以自養　修道學道辦道弘教循序而進

九十三年六月二十八日
甲申年五月十一日午時

首席正法文略導師：

核備九十三年五月份弘教資料統計。指示：

一、各教院、教堂、道場皆應據實填報弘教資料，以爲救劫弘教之準確參考，激勵榮譽，淬煉道心，開創奮鬥成果。

二、擷長補短，相輔相成，乃是個人、團體向前邁進、向上提昇之活力，有謙謙以自養之心胸，則修道、學道、辦道、弘教均是循序而進，各神職、教職同奮和衷共濟，

共迎新象。

三、春劫佈化，考驗人心人性之理智與智慧，天帝教神、教職同奮堅定信心，莊敬自強，加強奮鬥，熟讀教義、典籍，深入了解救劫實質內涵，勤修基本修證功課，行理同臻，發揮正氣力量，化除陰霾。

四、弘教是親和力之佈化，心存慈心善念，不計個人毀譽得失，以無我、無私之心念發揮親和力，渡化人心。

五、對每月之弘教成果統計，各神、教職同奮以之自我評估，善者持之，不足者力求改進，人間奮鬥，無形同步運化，日新又新。

以理問疑而解　以行得修而證
如何常保振己奮鬥　只在存乎一心耳

九十三年七月十二日
甲申年五月廿五日酉時

首席正法文略導師：

核備九十三年度六月份鏞力阿道場同奮力行修道生活功課統計。指示：

一、修道之路，一以理入，一以行入，以理問疑而解，以行得修而證，理明而行成，道心日堅，先天智慧流露，達致誠之熱準，謙以侍天應人。

二、以勇猛心、精進心維繫向道志心，仍需經過道考、磨考之考驗，最忌始勤終惰，如何常保振己奮鬥？卻也是在「存乎一心」耳！

靜坐功夫需有正確觀念　學理並進
心靈淨化一分　靜坐功夫深入一分

九十三年七月十九日
甲申年六月三日酉時

首席正法文略導師：

核備九十三年六月份昊天心法修持卡統計。指示：

一、自古以來，求道修道之士多失之於恆心毅力不足，後續乏力，功敗垂成，同奮有志於昊天心法之修持，當引以爲鑑。

二、靜坐功夫乃是「如人飲水，冷暖自知」，惟仍需有正確之觀念，熟讀《靜坐要義》、《宇宙應元妙法至寶》以及教義、經典，學理並進，自修自證。

三、煉心是靜坐功夫之基礎，心靈淨化一分，靜坐功夫即能深入一分，自助天助，絕無勉強。

行持廿字匾前誦經　口誦心惟守恆勤持　變化氣質善心常住　家庭和樂吉神擁護

九十三年七月十九日
甲申年六月三日酉時

首席正法文略導師：

核備九十三年度第二季（四至六月）許可行持「基本經典」、「天曹應元寶誥暨基本經典」廿字眞言匾統計。指示：

一、天人共議許可廿字眞言匾之行持辦法，謹愼遵循，行禮如儀，虔誠禱祝，以親以和。

二、誦持之時，口誦心惟，心意專一，守恆勤持，常奮常鬥，潛移默化，變化氣質，善心常住，家庭和樂，吉神擁護。

靜心靜坐乃以廿字化人心　應積極再推動　親和集會應節約簡樸　提昇同奮參與意願

九十三年七月十九日
甲申年六月三日亥時

首席正法文略導師：

核備九十三年六月份弘教資料統計。指示：

一、靜心靜坐乃是推行廿字眞言以化人心之管道，應積極再推動，由各教院、教堂就實務經驗再作相互討論，擬定方針，提振靜心靜坐引渡原人之功。

二、有待提昇教院、教堂親和集會之同奮參與意願、出席率，聯繫親和情感，凝聚奮鬥道志，方式仍然維持節約簡樸，避免用時過久。

三、引進原人皈師，需團結一致，上下齊心，平時加強宗教學養與性命雙修功夫，充沛正氣，自有助於引度原人。

春劫道魔並闡　對教徒道心有磨勵作用　秉持教財清白教風　大處著眼細處謹愼

九十三年七月二十日
甲申年六月四日戌時

首席正法文略導師：

核備九十三年六月份極院（大藏室負責部分）各項財務報表。指示：

一、春劫行運，道魔並闡，考驗人心人性，對宗教信徒之道心有磨勵之作用，本教秉持教財公開化、透明化之清白教風，大處著眼，細處謹愼，公正不阿，不落言銓，即見眞修行。

二、以教爲家，舉凡光殿鮮花素香，院舍水電修繕、行政雜支、人事管理等等，無一不費，皆來自於同奮之奉獻，以維持教政教務正常運作，同奮得能親和奮鬥，珍惜道糧資源之難得，量入爲出以節用，惜福惜緣，進道修德。

天人實學列車座談會〈第二站〉側記（一）

親親吾師—我在師尊身邊的日子

▼時　間：九十三年五月二十三日
▼地　點：台北市掌院
▼第一場：上午九：〇〇－十一：〇〇
▼主持人：張光弘

文／黃靜窮
攝影／柯漢光

一心一意　至真至誠

主　講　人：沈光用

個人小檔案：正宗靜坐第八期結業，曾榮任師尊的第一任「司機使者」，陪侍師尊埔里百日閉關，目睹師尊為龍王辦理皈宗，並曾跟隨師尊前往日本富士山辦祈禱大會等珍貴經驗。現任基隆縣初院督教長。

「跟在師尊身邊，想了解師尊的神通、道功，愈摸就愈摸不到底……原來，要了解師尊的心，就要提升自己心的熱準，才能親和到師尊的真正教化。」

光用同奮一再強調：跟隨師尊要體會師尊的教化。師尊做事非常專注，不分心，而且有毅力恆心，如果在師尊讀書、做事的時候去請示他，在身邊叫他，甚至叫了好多聲，他老人家常常還聽不到，沒有反應。雖然師尊有一隻耳朵聽力弱，會影響聽覺，不過，最主要原因在於，師尊做事、讀書都跟打坐態度一樣，一做就做進去，非常專注。

光用同奮體會出師尊的修道精神就是奮鬥、持續的奮鬥。所以，他跟隨在師尊身邊，不迷失在神通的歧路，因為他學到要真正無所求，從內心信仰上帝，效法師尊，在天帝教裡以感恩、報恩的心，向自己奮鬥，一步一步克服一切的障礙、穩定自己的情緒，持續的走下去！

他的身教　是我們奮鬥的源頭活水

主講人：周賢闊

個人小檔案：正宗靜坐春節班第二期，師尊的第四兒媳婦（維剛樞機夫人）。曾於小學任教二十五年。在天帝教裡，曾任教訊雜誌社美編、台北市掌院教務中心副執事，現在以六十七歲年齡專職於台北掌院管理中心執事及教財中心副執事，奮鬥精神可謂「老當益壯」！

■第一場的主持人與主講人，均有跟隨師尊的寶貴體驗。（右起）光用、光睿、光弘及賢闊等同奮。

「自從民國四十八年嫁到李家，現在一點一滴更能體會師尊、師母的教化，也因爲如此，自從維剛走了之後，自己能夠堅強的活下去，甚至持續的樂觀奮鬥下去，相信這都是師尊、師母給的力量以及期望！」

賢闊阿姨娓娓細訴自她嫁到李家之後，師尊在自立晚報時期（民國四十八～五十四年）、宗哲社時期（民國六十七～六十八年）、天帝教初期（民國六十九年），她所觀察到的師尊諸多行誼。而她也坦承：縱然她是師尊的媳婦，和師尊、師母住在一起二十幾年，但是還是和師母比較親近，很多事情都是透過師母了解的。

她說，師尊他老人家每天打坐，全家人的生活作息都配合師尊打坐，中飯是兩點鐘吃，晚飯是八、九點吃，除了早餐，否則全家都必須等師尊下坐後才能用。師尊吃飯很快，兩三分鐘就吃好了，對吃很不講究。師尊每天走一萬步的習慣很早就養成，住在靜園時，每天從大安路走到仁愛路、國父紀念館，師母陪師尊走過一次，但是師尊腳步太快，師母跟不上，之後都是子孫輪流陪，幾乎風雨無阻。

師尊養貓、愛貓，連帶的師母、孫女們也愛養貓，師尊對動物也是非常關愛的。師尊在巡天節的時候可以算都在閉關，天帝教還沒復興之前，在家裡有自己的光殿，師尊每天祈禱、打坐，幾乎不吃不喝，只喝師母爲師尊煮的棗子水。天帝教復興初期，師尊就決定常住教院，其實家人都會擔心師尊，尤其是師母，更是天

天到教院看望師尊、照顧師尊。師尊的家居生活非常平常，甚至不太講究，但是對於修道、創教，眞是非常認眞而且毅力過人。

師尊留下了一個典範，他所堅持的原則都會發自內心從生活裡實踐出來，這正是給我們最直接、最深刻的身教。賢閣阿姨大女兒敏禮出嫁前，他曾經寫過一篇家訓送她：

■第二站圓滿完成，主辦單位、講師群與聽講同奮們合影留念。

1. 是道則進，非道則退，不欺暗室，正己化人。

2. 樂人之善，濟人之急，救人之危，見人之得如己得，見人之失如己失，不彰人短，不炫己長。

3. 施恩不求報，與人不追悔，禍福無門，惟人自召，諸惡莫作，衆善奉行。

4. 立志做聖賢事，立願行菩薩道，知足不辱，惜福不殆，感恩不窮。

5. 養天地正氣，做人要仰不愧於天，俯不怍於人，正大光明做人做事。

6. 多多讀好書，安貧樂道，遠離聲色貨利，清心寡慾，矯正浮華虛驕，讀書養氣，做到善善不息。

賢閣阿姨認爲：「這些是師尊端正的人格，堅定的道心，強固執著信仰的永恆精神，我們做子女兒孫能學到他老人家的萬分之一，就是我們的源頭活水。」憶及過往，她油然升起「光陰者，天地之逆旅；人生者，百代之過客」的感慨！她感恩師尊、師母的潛移默化，讓她有力量不斷奮鬥下去。我們也感謝賢閣阿姨在天帝教裡爲我們樹立了好榜樣！

總是老老實實做事　待人那樣純眞

主講人：金光睿

個人小檔案：本名金開鑫，美國紐約大學哲學博士，曾任教淡江、文化、東吳大學外文系所，現任

淡江大學美國所、歐洲所教授。民國七十八年皈宗，曾應師尊之命，協助「天命李登輝先生為中華民國第八任總統」文告翻譯成英文稿。於羅馬教廷安霖澤樞機主教來台灣訪問天極行宮期間，擔任口譯工作。

「我所接觸的師尊是平凡的偉人，別人對他有半點的好，他都會回報。在這虛假浮華的社會，師尊老老實實的做人、老老實實做事，甚至是很純真的關懷對待朋友、弟子，這一切，都令我覺得很敬仰。我也自覺從民國七十八年以來，我接觸師尊、受師尊教化的時間，實在太短了！」

光睿同奮是維生首席在淡江大學的同事，但他並非透過維生首席來帝教，他的引渡人是李光言同奮。因爲民國七十八年，師尊發表了「天命在李登輝」文告，委請光睿同奮尋找英文翻譯，光睿同奮看了文章之後，覺得找不到適合的人做，所以就自己翻譯。當時師尊給了他五萬元，光睿同奮說：「師尊要我做的事，我是不敢收錢的。」所以在師尊九十大壽時，他又送了回來，因爲能爲師尊做事，他覺得很光榮。

他認爲：那篇文告彰顯師尊愛台灣、救台灣的心。民國七十九年台灣選總統，若選上的是蔣緯國、林洋港，整個局勢絕對是不同。至於師尊的預測，他覺得大方向是很準的。他進一步舉「三民主義」一例說明，建議大家不要侷限在政黨政治的角度，其實「三民主義」就是民有、民治、民享等概念集合的願景，這不正是主流民意嗎？由於三天前正是台灣新任總統就職日，在此敏感時日，同奮們提問關於選舉的問題，光睿同奮毫不思索立即回答：「政治的得失只是一時，自己有沒有正氣更重要！淡泊一些，人還是要回歸到培養正氣……。」相信光睿同奮已經給了這個問題最直接的回答了。

光睿又舉了民國八十二年中秋，師尊主動提出要到他在陽明山的宿舍過節的往事。當時，光睿同奮的太太生病住在三總，實在不方便招待客人，不過師尊說不用擔心，他們會自己準備所有的東西上去。當天晚上，師尊、師母全家果眞就連食物飲料、餐具都帶到了陽明山。師母主動的關心說：「明天帶兩個監護童子去醫院看你太太。」師尊還要光睿陪他打坐，一坐就坐了一個多鐘頭，期間好像在與誰溝通似的，有各式各樣讓光睿不明所以的情形。隔天，師尊要他下山去醫院看太太，才知道原來師尊、師母爲了他太太膽結石要開刀，才特別到他家親和。

師尊在平常言行舉止間給他的教導，看似平常但卻影響久遠，直到現在。光睿同奮認爲：生活在人世間，最重要的是好好奮鬥！自己是烏煙瘴氣？還是充滿正氣？這點比其他什麼都重要。

師尊的「五功」

天人實學列車座談會〈第二站〉側記（二）

▼時　間：九十三年五月二十三日
▼地　點：台北市掌院
▼第二場：下午二：三〇～五：〇〇
▼主持人：蘇光昊掌教

文／黃靜窮
攝影／柯漢光

吸吸呼呼通帝心—師尊的祈禱

天帝教總會秘書長—詹敏悅同奮

「其實我的題目原本是『你我同是天涯無命人！』因爲這個題目看起來太恐怖了，所以才改用『吸吸呼呼通帝心』。如果不是師尊搶救原人，化延三期末劫，現在我們大家都不知道在哪裡。」

敏悅秘書長平常給同奮的形象就像她的道名「悅」，總是活潑喜悅感染給週遭，而這次的座談，她卻知性的談起如此嚴肅的題目、如此深邃的內容。她由先天談起、談「三期末劫」：師尊上靈抱必死的決心，主動向　上帝請命應元下凡救劫，願以己身而贖民罪。到人間，爲救劫而聲聲哀號祈禱：…，其中她引用了諸多資料詳細說明師尊人心貫通天心，人命貫通天命，憑的是自己最直接的生命及對　上帝堅定的信仰，所以師尊的祈禱會如此撼天動地。我們同奮弟子應善體師心、善繼師志，爲師尊未完成的第三期天命—兩岸和平統一、中華一家，繼續虔誠祈禱，這應該也是報師尊「救命」之恩的好方法。

坐忘觀自在—師尊的靜坐

天人修道學院院長—光中樞機

「忘，亡心。人心死，道心生。觀，觀照，不用肉眼，用心眼去看。去除好惡、情緒，『黜肢體，去聰明』，念來隨他去！不追想不回想，自然可以一切不想。堅持的用功，習慣成自然，就可以達到無心無念、一靈常照、萬念皆空。這也就是自在逍遙。」

光中樞機談起靜坐，很快就進入「天人合一」，完全「忘」了外在一切，沉浸在「天人合一」的境界裡，這應該算是「『說』忘觀自在」！因爲提醒的音樂聲一再響起也阻止不了光中樞機繼續說下去的

動作，那種將靜坐與生命結合，透發出來的精神特質與行事風格，的確令人發自內心折服—光中樞機是傳承師尊靜坐功夫的絕佳代言人！

眞誠省懺印師心—師尊的省懺

東海大學哲學博士生—施靜嚼同奮

「沒有仙佛不省懺。寫日記是寫給自己看，是最眞實的。師尊寫的東西不是做文章，都是心物合一。」

靜嚼同奮舉了一個有趣的例子說明「省懺」。「省懺」就像洗臉、「去角質」，將臉的表皮磨掉、去除老舊代謝物，恢復臉原來的乾淨柔軟，這才能有效的吸收一切保養品。同樣的，我們的心，透過省懺，也能恢復本來的乾淨柔軟，所以就能有效的吸收無形給我們的能量。眞是有趣而貼切的說明！正因如此，她對「省懺」功夫有極爲深刻的體會與驗證，而這都成爲一塊一塊舖造親和之橋的材料，溝通了自己也更接近師尊的心。

靜嚼有幾則與師尊印心的「靜嚼小品」，她細說了「靜嚼老嫗」—破色相的典故：一次教院跑進了一條蛇，她自省：「教院是正氣充沛的地方，引來一條代表色欲重的蛇，那正提醒自己必須注意乾坤相處之道，更進一步要突破色相。」除了內心要敬愼於禮、行事要更恭謹，是否有其他妙法？突然，靈感一來—「涵靜老人」乍現！是呀！師尊年紀輕輕三十七歲時就自署「涵靜老人」，源於對色相的勘破。所以，她也給自己起了一個號—「靜嚼老嫗」，「老嫗」就是老太婆，提醒自己是個老太婆，起心動念要依著老太婆的形象呀！

另外一則對治「我慢心」的棒喝，聽起來亦頗值玩味。一次靜嚼在靜坐中，誦「蓮花化身偈」時，每當誦至「清香撲鼻」之後，總接著「『傲慢』無窮」，她一連試了幾次，還以爲自己昏沉所以唸錯，沒想到提振精神、專注再唸還是「傲慢」無窮！這當下起了大慚愧心，立刻反省懺悔自己的我慢，因爲這已經勞動師尊在無形棒喝自己，豈不羞愧！

這些靜嚼與師尊印心的省懺小品，如果不是平常省懺功夫深，哪有如此法緣領受印心教化呢？反思像「石頭」的筆者，恐怕師尊在面前眞拿一根棒子敲下去，當下還聽不懂師尊殷殷期盼的慈心德語，只記得師尊生氣的「獅子吼」吧！

二〇〇四年第四屆天人實學列車第二站—台北市掌院，在主辦單位天人研究總院專職同奮風塵僕僕辦理下，爲我們載來了有形、無形的道糧，凝聚了北區與極院有形、無形的道氣。在本師世尊證道十週年的時節，天上人間感懷師尊的心，因這天人實學列車，承載並聯繫得更親和；相信我們的路，也必然愈走愈遠……。

九十三年坤元日報導

永續坤元輔教長情大愛

讓「家」永為安心所在

■趙敏柔

■研討會上，共探師母如何為愛成全的真摯心語。（左起）敏警、敏堅掌教、光膺樞機、敏思、敏令同奮。攝影／劉大彬。

相愛互敬 和樂家庭

透過文字、言語、學術研討方式，將坤元輔教的精神呈現並且保存下來，是坤院聯席委員會努力的方向，為了追思坤元輔教證道七週年，六月廿日－九十三度第七屆坤元日的第二天上午，在天人研究總院規畫下，延續了上次精神研討會的模式，依序以「智水源流濟剛柔」、「坤德重柔順－善待李夫子」、「堅韌卓絕的冬梅－坤元輔教」、「探坤元輔教的世情、道情與眾生情」四個主題，從上午九點四十分開始，以一百廿分鐘的時間，進行了「第二屆坤元輔教精神研討會」，帶領同奮進入師母精神思想領域，體悟師母一生如何為愛而「成全」、如何在現代社會中，將傳統婦女柔似水的行誼，發揮得淋漓盡致。期能對坤道同奮有所啓發！

誠如研討會主持人光膺樞機所說：「天帝教是一個大家庭，是由乾坤兩道所組成的小家庭所形成，乾坤兩道須彼此平等對待、扶持提攜，創造和樂的家庭，大家庭才有可能平衡發展！才有可能圓滿！」這或許正是教內一些同奮在人道、天道的天秤上，無法取得平衡點，所衍生出來的家庭問題，實在值得我們

深思！

針對這種現象，四位發表人——敏思、敏警、敏令及敏堅掌教，也一一提出她們個人的經驗與看法——帝教的夫妻，是需要志同道合，齊頭並進的，感情要能細水長流地經營，彼此協調包容，當人道上不允許兩人都在天道上衝刺時，或許可以協調腳步，亦或先成全對方，輪流提昇，或選擇在家修持精進、培功立德等彈性調整的方式；才能將和諧之道融和於小家庭，進而潛移默化影響到社會國家，而其中最重要的關鍵，就是要以「互敬」與「相愛」貫穿其間！

台北掌院坤院承辦　巧思互見

九十三年坤元日活動，爲二天一夜，由台北市掌院坤院承辦，六月十九日當天吸引了兩百多位同奮參加，其中亦有多數的乾道與會，迥異於以往幾乎清一色的「成分」，加上北部教區正宗靜坐班學員點道，將近三百人，把大同堂坐得滿滿的，人海沸騰。

■賢德兼具的坤院大家長—賢德樞機，主持黃庭追思。攝影／劉大彬。

一群穿著清一色旗袍的台北掌院工作人員，散發著柔和、端莊的氣質，不免好奇的問道：「這是坤院新作的制服嗎？好好看哦！」敏鄰開導師回答：「旗袍是我們爲了這次活動臨時買的，因爲要正式、整齊，結果念力一發，就找到了，而且數量又足夠！」這些工作人員穿梭在親和晚會上，加上精緻的餐點，優美的佈置，是副執行長敏儼出心出力籌備而成。溫馨的氣氛，就像主持人敏悅同奮所說的：「師母一向喜歡熱鬧，今天是她老人家準

■本次坤元日的主要承辦人—(左起)敏鄰開導師、敏驚及敏儼同奮。攝影／劉靜散。

■手口齊唱「坤元輔教頌」，感念師母恩情。攝影／劉大彬。

備了這些加了光的糕點，分享各位！」

台北掌院這次發動兩台遊覽車的同奮參加，能夠凝聚這份道氣，除了坤院柔性宣導—「坤元輔教是我們乾坤兩道共同的師母」以外，主要還在於製作坤元日的紀念品—「小蓮花」。這段典故只因敏鄰開導師看到友人車上掛了一串法鼓山信徒所做的蓮花，非常漂亮，與同奮協商後產生共識，也來做做看吧！一旦買了材料，才發覺眞的是高難度，一度萌起退堂鼓；基於「既然他們可以做，我們也可以做」的理念自我挑戰，於是製作過程中融入了協調、分工、默契，最後眞的完成四百多朵的蓮花；就在這麼一摺、一翻、組合、綁線中凝聚了大家的向心力。

這次也邀請各地教院九十二年度誦誥第一名的同奮前來接受表揚，聯繫工作是由光鳴樞機的夫人—台北掌院新任執行長敏驚同奮負責，在溝通過程中，敏驚的熱心感染了各地教院的熱烈支持！

多項計畫　落實家為教本理念

活動中除了十九日晚上例行的「坤院聯席委員聯誼會」外，隔日清晨六點黃庭追思後，別出心裁安排「與維生首席光殿會坐」，機會難得，參機正殿擠滿了同奮。接後舉辦的「坤院年會」，包括九十二年各坤院工作報告，另由坤院聯席委員會提報的工作計畫，也在年會中通過擬辦「邀請樞機及開導師夫人參與坤院或弘教體系奮鬥活動」、「促進帝教家庭第二代子女聯誼」等，這一切，無非是希望奠定「家爲教本」的理念，讓家庭成爲奮鬥路途的最好後盾。

坤道同奮的細膩、親和力、凝聚力，在坤元日活動時發揮得淋漓盡致，想必這就是承繼坤元輔教精神的一種展現，也是追思坤元輔教最有意義的方式！那麼就讓我們在天道與人道上去戮力實踐吧！

天上叮嚀語

執子之手與子同行是夫婦互敬互愛之承諾　對家庭有愛　才能真正擔起救劫化劫使命

九十三年六月二十一日
甲申年五月四日午時

首席承天智忠玄君：

又是一年一度的坤元日，吾與諸位同奮天人間往來，已是七易寒暑矣！

前兩日在鐳力阿道場內的活動，先有維生首席使者口述往事，繼有兩年一次之「坤元輔教精神研討會」，今日同奮在光殿有追思儀式，吾深深感受全體同奮長久以來建立的情感，愈久愈芬芳，也感應到同奮的追思心念，雖是時空有別，仍然是心靈感格，相親相和。

維生首席使者提起吾於人間之前塵往事，吾與本師於新婚之喜確有「執子之手，與子偕行」之承諾，從那時起，吾忠於丈夫，忠於家庭，克盡爲人婦、爲人媳之本份，數十年之時光，縱然顛沛艱難，亦未稍有懈怠，相夫課子，總以中華傳統文化之婦德、婦功、婦言作爲學習之對象，善盡人道，成全天道，今聞各位坤道同奮天眞至誠之追思心語，皆有體會，吾至感快慰！

家爲教本，家亦爲國本，婦女同胞、坤道同奮於家庭之中，足以帶動家庭之和諧、和樂與家道之興衰，對教、對國家都有深遠之影響，這是坤德之力量，進入廿一世紀更是日益彰顯。

最後吾還有一句話，「執子之手，與子同行」是夫婦間互敬、互愛的承諾，是夫婦互諒、互信的基礎，堅守不渝，經歷考驗磨煉，始終不變，自然愈陳愈香，人道自然圓融，也只有心中有對家庭的愛，才能眞正肩擔起救劫化劫的使命，才是天帝教的好同奮。

教訊第二四五期不收稿費芳名：

劉光陣、劉大彬、石朝穎、鍾緒詞、陳光貿、許鏡授、鄭純時、李維公、黃光緒、趙敏柔、廖緒積、沈敏儼、廖光胞、陳正筆、土豆仁。

謹此致謝

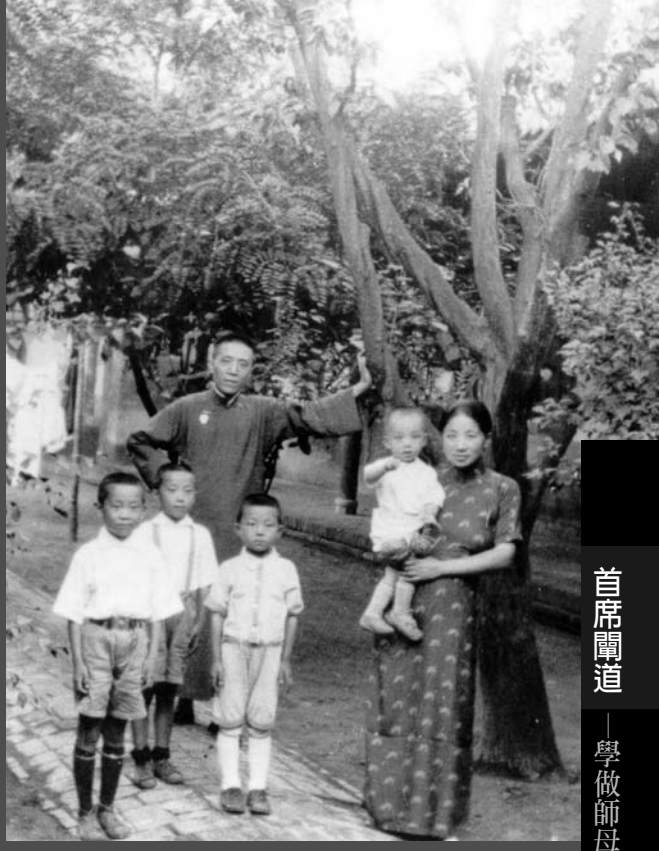

■西安南四府街大院裡的這張照片，可以看到師母「學作師母」後的模樣。

學做師母

■維生首席

時間：九十三年五月廿一日　地點：鐳力阿道場
場合：五月份鐳力阿道場親和集會講話摘錄

爲了追隨師尊到西北弘教，
廿九歲的師母，
開始「學做師母」，
她完全放空自己，
獨立持家，照顧同奮，
「成全」了師尊，
最後也「成全」了她自己。

明天是坤元輔教在人間的生日，我很樂意在今天親和集會爲各位同奮談談坤元輔教「學做師母」的過程。

★許多老同奮　依然對她行大禮

師尊到西安行道，只有三十一歲，在《闡教法乳》這一本書後面有一份名單，是在西安開辦第一期開導師訓練班的學員名單，第一名是「杜澂之」。他是四川人，一直在陝西做官，清末慈禧太后在八國聯軍的時候，從北京避難到西安，現在的北院門就是她的行宮，杜澂之正是管理行宮的高級官員，親自侍候過西太后。他曾講過西太后在臘八節的時候賞賜臘八粥給他，他吃不完，又不能剩下來，怎麼辦呢？急得一身都是汗，最後就拿下頭上的皮帽子，將臘八粥倒到帽子裡，帶出去。師母到西安時，杜澂之的年齡已經快近七十歲了，夫妻倆都抽鴉片，想要戒煙，用了各種方法沒有辦法斷煙，最後是師尊以天人炁功診治，再配用布丹治療，最後完全戒斷了，所以夫妻倆一起參加了開導師訓練班。

當時師尊只有三十一歲，而這位七十歲的老學生還向師尊頂禮叩頭，師尊在西安的時候，很多同奮的年齡都比師尊大，但是他們對師尊非常尊敬，依然是行大禮。師尊三十一歲，師母只有廿九歲，廿九歲的師母到了西安，這許多位七十歲、六十歲的老同奮，對師母和

對師尊一樣的誠敬，所以師母後來常常說：我是從廿九歲開始「學做師母」。

★首先換了服飾　鉛華洗淨

「學做師母」的起步，首先是換了穿著與服飾，各位同奮可以看到一張師尊到西安行道前與師母在上海合拍的相片，當時師母是廿八歲，大家可以從相片中看看師母時髦的穿著與髮型，然後再看看另外一張，在西安南四府街的大院裡，師尊、師母帶著我們幾個孩子在杏樹底下拍的那幀相片，兩相比對，就可以了解，「學做師母」第一件事先要改變髮型，開始梳「髮髻」，開始束髻的時候，因爲頭髮短，沒有辦法結起髻兒，現在應該有些坤道同奮還記得師母有一塊假髮，那就是用來粧束髮髻的。

師母有一個習慣，出門一定戴耳環，從嫁給師尊做新娘子的時候開始，每天早上要向我的曾祖母請安，一定要將頭髮梳的整整齊齊，一絲不亂，然後帶上耳環，才算是穿著整齊。師母開始「學做師母」之後，就不戴耳環了，因爲在陝西這個地方，戴耳環是非常貴族的人家才戴，所以師母就不戴了，剛開始，師母經常都會摸摸耳朵，對師尊說：好不習慣。這種情形可以用「鉛華洗淨」來形容。從師母到西安開始起，都是穿「陰丹士林」一種深藍顏色的布做的旗袍。到西安之前，穿的是皮鞋，到了西安之後，開始穿布鞋。先將自己的衣著服飾融入當時的樸實，「學做師母」的開始就是要放得下。

★從此沉默寡言　凡事自己來

更重要的，師母到了西安之後就開始沉默寡言了。師母說：**話出如風，話講錯了，要收也收不回來，情願少講話**。同奮向她問好，她很自然回同奮一聲「好」，問到其他，她就答稱：**我不懂，你們還是問導師好了**。師母說：**我主內，照顧家裡的事，我還年輕，要跟大家學**。

到了西安之後，師母就少喝酒了，除了邵力子夫人、楊虎城夫人們到家裡來，師母才會陪她們喝少量的酒，邵力子夫人說：**你怎麼了**？師母回答她說：**我現在在「學做師母」**。

還有一件事，師母到西安只帶兩個女傭，因爲維剛只有二歲，還有一位先跟隨師尊到西安的王梅忠大廚，在廚房幫廚，其他在西安家裡的事都是師母自己操作，現在大家會認爲這是當然的事，但是我們同奮要以師母在上海的生活作爲對照，那時在上海薩坡賽路（現在的淡水路）一棟三層樓的花園洋房，有六個傭人，有廚

師，有車夫，有照顧四個小孩的，有洗衣服的，從上海到西安之後，師母都得放下。

★誠中形外　成為坤道核心

然後我們再看師母與師尊的分工。第一是天人炁功，如果師尊沒有時間，一定是師母代替做天人炁功，師母在西安以天人炁功爲同奮服務得到的信任，幫助師母有信心「學做師母」。第二是天人交通，由師母侍光，是看師尊的掌光，師母因爲在道上有自己的定位，也就走出自己「學做師母」的路了。

就因爲這樣，西安的坤道同奮都是以師母爲中心，尤其在華山的階段，皈依師尊的軍人很多，這些將軍夫人們，我們常稱作將軍夫人團，都圍繞在師母的身邊，都與師母非常的貼心，她們內心的問題，都會去找師母談，師母形成了西安同奮的親和中心，使得很多的將軍感覺到放心，因爲他們的家庭得到師母的照顧。

先從外在衣著服飾的改變，然後從內心表現出來關懷的誠懇，這是師母最大的親和力量，師母眞正做到了師尊最好的內助。

★愛師尊所愛　甘之如飴

我們在華山有一件小事，我們兄弟幾個人的頭髮都像是馬桶蓋，那是師母理的，因爲上華山之前，師母認爲理髮是一件大事，一定要解決，師母就在西安學習理髮，當時理髮的剃刀不好使用，用的不好會夾頭髮，維光第一次被師母理髮，就被夾得哇哇叫，剛開始聽到師母說：要理髮了。我們都會想要躲起來，但是師母學的快，也學的好，到了後來，連師尊的頭髮都是經由師母打理，因爲師母理髮的技術已經是非常好了。

師尊退出自立晚報之後，曾經應京都大學的邀請到日本講學，師母就開始想：要怎樣配合師尊到日本的生活？於是她一個人默默的學日文、學日語，這是師母終身學習的特性。也就是在從「學做師母」開始，師母完全放棄了自己，以師尊爲中心，師尊所愛的事，她一定去做，師尊所愛的人，她同樣愛，完全要忘記自己、放下自己。這對一般人好難哦！但是師母甘之如飴，即使在現在我對各位同奮談到師母自己描述「學做師母」的過程，我還可以感受到她老人家的難爲，一個女人在二十八、九歲的黃金歲月，先要放空自己，獨立持家，照顧同奮，才能夠適應環境，師母她老人家眞正做到了「成全」，成全了師尊，最後也成全了自己。

師母心裡永遠的「成全」

「成全」之夜談——

時間：九十三年六月十九日　地點：鐳力阿道場
場合：第七屆坤元日活動中講話

■ 維生首席

「愛」是師母成全精神的核心，
師尊所愛的事，她一定去做，
師尊所愛的人，她同樣去愛。
在兩位老人家六十幾年的生活裡，
「執子之手，與子偕行」的是師母，
她永遠握著師尊的手，守在左右，同往前走，
這是她老人家能夠始終「成全」的力量源頭。

✪沒有師母成全，就沒有師尊的道業

今天是坤元日，也是坤元輔教的成全圓滿之日，所以我想將今天晚上，我們同奮共同在黃庭前的聚會稱爲「成全之夜」。我認爲師尊、師母兩位老人家在人間奮鬥的精神是分別落實在「承擔」與「成全」上。師尊一生的寫照就是「承擔」，從家庭的承擔、事業的承擔到宗教的承擔，擴大爲對天下蒼生的承諾，以身許道，以教爲家，以身、心、靈承擔起天下蒼生的劫難，但是有一點很重要，師尊能夠爲天下蒼生承擔，是因爲有了師母的「成全」。我有幸是師尊、師母的長子，我一直都在師尊、師母的身邊，又有那麼深刻的記憶，留下從我八歲開始就有至今仍是十分鮮明的記憶，在師母的「成全之夜」的時候，我要向全體同奮做一個「成全」的見證，這個「完成的見證」，我要肯定的說：沒有師母默默的成全，就不會有師尊的道業，也只有師母，配得上師尊。

✪師母願陪著師尊上山下海，天南地北

六月廿四日我將要去西安，廿五、六日兩天上華山，看一看北峰，看一看大上方，看一看險峻秀麗的華山，再走一段險峻的山路，向華山告別。我常常講：沒有去過大上方的人很難了解天帝教「向自己奮鬥」、「向自然奮鬥」、「向天奮鬥」三種奮鬥的精神。實際走過來的人才可能了解師尊、師母的心路歷程，師尊在華山的時候提出「向自己奮鬥」，師尊突破了、超越了，但是在那同時還有一段十分珍貴的歷史，就是師母「向自己奮鬥」的艱辛歷程。

華山八年是師尊的第一天命時期，也是師尊成就道功的重要關鍵時期，師尊上太白山拜見雲龍至聖，至聖告訴師尊：你的天命在華山，你去華山白雲峰祈禱。師尊七月從太白山下來之後，那一年的十二月十二日就發生「雙一二事變」，師尊警覺到至聖告訴他的第一句話「國難將興」。第二句話是「大劫臨頭」。「國難將興」是「大劫臨頭」的開始，所以師尊在雙一二事變之後，先回蘇州歸葬我的祖母，然後到上海將人道的事情處理完畢，當時上海的親戚朋友們都勸師母：**他可以去修道，你何必跟著他去呢？你就留下，讓他自己到西安去吧！**師母只有一句話說：**我會陪玉階上山下海，天南地北。他去的地方我一定跟他在一起，我不會與他分開。**

記得在七十多年前，就像今天在端午節前三天的時候，那是一個星期六，我那時是一個小學五年級的學生，我回到家裡吃中飯的時候，我對師母要求：「媽！明天我想吃乾燉蛋。」第二天中午我期盼著乾燉蛋，但是在飯桌上是一碗水蒸蛋，我就拒吃，我印象最深刻的就是師母正在吃飯，剛剛夾了一片菜葉擺在碗裡，還沒開始吃，看著我發脾氣，她含著淚說：「**少爺！不要再作了！**」這個「作」就是搗亂的意思，「**以後有飯吃，不讓你餓飯就不容易了！**」我還是拒吃，到了下午二點鐘的時候，師母手上捧著一碗乾燉蛋，走到我的房間說：「**少爺！來吧！乾燉蛋燉好了！吃吧！**」我還在鬧彆扭著說：「**我不要吃！我現在不要了！**」那一天晚上，師母到我的房間，坐在床邊，一聲不響，我心裡想：糟了！母親要懲罰我了！結果師母摸摸我的頭髮，然後把我抱在懷裡，告訴我：**你是我的大兒子，你還有三個弟弟，我一定要告訴你，你的父親明天就辭掉了他的工作，放棄了他的養老退休金，他要上山修道。**接著師母告訴我：**你父親告訴我有三條路可以選擇：第一是帶著你們回上海，第二是帶著孩子留在西安，第三是全家跟他上山，這三個選擇，要我自己決定。**事實上，是師母告訴師尊：**上山下海，你到那裡，我到那裡，你做好了決定，我就配合你。**

✪去趟華山，體會師尊的承擔，體會師母的成全

如果當時師母告訴師尊說：我帶著孩子回上海。那師尊在華山修道修得下去嗎？如果師母告訴師尊：孩子小，需要讀書，我和孩子們留在西安好了。這也是極合理的選擇，但師尊在華山的修持就會因爲來來回回，打了很大的折扣。爲了成全師尊全心全意在華山修道，師母沒有做其他的選擇，始終就是決定一起上華山。所以我才可以肯定的說：沒有師母，就沒有今天的師尊，因爲師尊有師母完全的「成全」。將來天帝教同奮到華山的北峰、大上方，從山下到山上，從前山到後山，從那樣的環境中，自己去體會「向自己奮鬥」、「向自然奮鬥」、「向天奮鬥」，去體會師尊的承擔，更可以體會師母的成全。

師母非常愛師尊，師母的心裡只有師尊，「愛」是師母成全精神的核心，大家都曉得師尊、師母在結婚的晚上，師尊以「**執子之手，與子偕行**」這一句話表達對師母的承諾，但是在兩位老人家幾十年的生活裡，「**執子之**

手，與子偕行」的是師母，師母永遠是握著師尊的手，守在左右，一起往前走，在她心中永遠是師尊第一位，她老人家的心永遠放在師尊的身上，這是她老人家能夠始終「成全」的基本力量源頭。

✪師尊的道糧，是師母點滴積省而來

師母將「成全」在生命與生活當中落實下來，第二是「勤儉」。以家爲中心，勤儉持家。師母有兩句讓我印象最深刻的話：「米缸裡，常存兩碗子孫糧；家門口，保留一盞夜歸燈。」師母常說：我們可以窮，可以苦，不能讓孩子挨餓了。米缸裡要常存一碗子孫的糧食，不能讓孩子們餓飯。還有就是家門口保留一盞夜歸燈，我自己有親身的體會，有一次急景凋年的陰曆大年夜，我一直忙到吃年夜飯的時候才能趕回家，走著走著，遠遠看到家門口的那盞燈亮著，我的眼淚就掉下來了。除此之外，師母的持家一直是十分的節儉，用實實在在的節儉行爲來做到「成全」，師母常常講：我是一粒米一粒米積省下來的。師尊是一大把一大把將錢灑出去的。因爲有師母一粒米一粒米的節省，才有師尊爲了行道佈教，拿出弘道的資糧一大把一大把的灑出去，這是師母以節儉做到她老人家的成全。

✪愛、勤儉、寬恕、忍耐、捨得是成全之基

第三是「寬恕」。師尊是一個有血有肉有感情的人，在年少輕狂的年代，師尊同樣有過浪漫的歲月，師尊在上海有一位紅粉知己，她的藝名稱做「海華老七」，她就曾告訴師母：你的先生是最好的先生，是一個忠厚老實的先生，你好幸福，你要珍惜！她告訴師母有一句話，師母永遠記得，她說：你的丈夫愛什麼人，你也應該愛他，你丈夫愛什麼事，你也應該愛。師母一生都是如此，師尊愛的人，師母也一樣的愛，師尊愛的事，她也一樣的愛，永遠以師尊爲中心，師母的成全精神就是建立在寬恕，這樣的寬恕是從愛開始。

第四是「忍耐」。如果寬恕沒有忍耐，也就沒有眞正的寬恕。

第五是「捨得」。想要擁有是人性的本質，師母說「能捨才能得」，做到捨得才能成全。

師母說：我本來就一無所有，我何必在乎一無所有呢！現在倆位老人家都是在無形共同爲救劫弘教而奮鬥，但是他們倆位老人家在人間一起走過的那一段心路歷程，只能歸結在這一句話：「沒有師母，就不會有師尊。」我希望天帝教同奮能夠記住，坤元輔教的成全精神是以愛、是以勤儉、是以寬恕、是以忍耐、是以捨得做爲基礎，這是一條令人動容的成全之路。在這樣的一個成全之夜，我們在一起紀念坤元輔教，我們要學習坤元輔教的成全精神，就會有幸福的家庭，就會有幸福的人道，也就有圓滿的天道，在坤元輔教身上有深厚中華文化的傳統，講究圓圓滿滿，她老人家在自己的人生所畫的圓圓滿滿是她自己心裡永遠的成全。

第二屆坤元輔教精神研討會（一）

智水源流濟剛柔

■高雄市掌院／黃敏思

第二屆坤元輔教精神研討會上，
四位發表人或從史料典籍、或從親炙經驗，
寫出了師母老人家在天上人間的深情重義。
配合本期「坤爲家元，家爲教本」相關主題，
我們首先刊登敏思同奮撰寫的文章，
讓同奮在她的引導中，走進師母的內心世界，
也能體悟到，端莊嫻淑的坤德，
是家族幸福美滿的中流砥柱，
亦是國之基、教之本的活水泉源。

一 前言：

二〇〇三年十一月八日《商業周刊》〈封面故事〉主題爲：女力。報導中台大政治系教授黃長玲指出，教育是位於社會下層階級能夠翻身的最大動力，在貧窮年代，教育資源多會集中在家中的男孩，女孩成爲供養男性讀書的犧牲者。但在社會普遍富裕後，男女教育機會均等，女生潛藏已久的才智，才有機會被挖掘。教育普及令女性出頭的現象，首先出現在二次大戰後先富裕的北歐及美國。

現任芬蘭社會事務暨健康部顧問的凱蒂．米莉麥基（Kati Myllymaki）說，二次大戰是關鍵轉折，男性上前線打仗，女性要種田、養家，甚至要製造武器供輸前線。女人因歷史機緣意外當家，「戰後男性從戰場返鄉後，了解自己力量後的女人，並不想再重返家庭。」

經濟板塊的變動，更打造了女力崛起的溫床。二

次大戰以降，製造業萎縮達一四%，根據紐約聯合（Alliance）資產管理公司針對全球二十大經濟體所做的調查，光是在一九九五年到二〇〇二年間二十大經濟體共流失二千二百萬個工作，相當於製造業總就業人口的一一%，而製造業部門是傳統男性主宰的產業。

相對的，服務業部門的工作機會卻在持續成長中，服務業向來是女性的強項，「這也是爲何在近五年經濟不景氣，各國呈現男性平均所得下降，女性平均所得反而成長的現象。」

資本主義體制，適者生存法則取代性別差異，成爲商場主流的遊戲規則。加上新經濟時代，產業變遷快速，特別是高科技領域，用人唯才，有能力的女性也特別容易出頭天。

然而，女性開始走向握有權力與財富後，卻往往伴隨著離婚率的飆升、少子化、男性失業率居高不下以至於男性酗酒、家暴案件的頻繁，兩者雖未被證明有關，但可以確定的是，社會結構將面臨一股強大的後座力。女力崛起所帶來的社會現象，將是二十一世紀最值得關注的問題。

二 坤元德配立懿範

天帝教於民國六十九年十二月廿七日復興於寶島台灣，本師世尊爲天帝教普化全球，親擬《天帝教教綱》十章廿八條，爲建教憲章。又依據教綱第九條制定《天帝教弘教系統各級教院坤院組織規程》，民國七十一年十一月十五日，始院及台中辦事處（今中華民國主院），同時成立坤院，師母任院長。

本師世尊、坤元輔教於各教院坤院親和集會時，對坤道同奮總是殷殷叮嚀、深深期勉：

（一）本師世尊：

本教坤院之設立，即肯定婦女百千年以來在家庭、社會上之地位，其實質的意義大於表面的形式，是在積極培養坤道同奮端莊嫻淑的天性，負起端正當前社會風氣的責任。

我們應瞭解社會風氣之奢靡敗壞，因素固然很多，但青少年問題之日趨嚴重，也是不爭之事實。而青少年問題應是家庭與學校問題之延伸，其中又以家庭教育爲最直接、最根本。因爲人一生下來就受到父母身教、言教、家庭環境的無形影響，又因男主外、女主內的傳統觀念，所以母親又比父親來得重要，家庭中母親的一言一行、所作所爲便成了子女學習的對象。（教訊二十九期，頁九）

今天社會上嚴重的青少年問題，不能只推到母親身上，父親也有責任。由於父母都上班，青少年在得不到溫暖及照顧下，很容易走上歧途，製造社會問題。

天帝教的家庭，夫妻雙方一定要共同負起家庭的

責任，教育子女、和睦相處。天帝教家庭若能時時生活在「廿字眞言」中，相信家中就沒有爭吵，氣氛也很溫馨，子女成長在這和樂的環境下，定能健全發展。

祥和的社會自家庭中延伸，而家庭中又以女性爲主，所以天帝教成立坤院。（教訊四十一期，頁十一）

（二）、坤元輔教：

女同奮要做到自己圈(選)的人生守則的二個字，向自己奮鬥、向天奮鬥、向自然奮鬥，使天帝教家庭都能在女同奮扶持下，健康、快樂。（教訊四十一期，頁十一）

民國八十六年六月八日清晨六時(丁丑年五月四日卯時)，金闕李特首相傳佈　天帝詔命：「過卿已是功德圓滿，無愧於天地之間，詔頒之時，即刻速速回天繳旨。」坤元輔教證道。

辰時，首席承天智忠玄君傳示：

……吾自領命下凡，襄助玉階行道辦道，總是以慈悲爲懷，把自己擺在最後，將眾生、帝教、李家擺在前面，一向不善於表現自己，今天要以自我角色對帝教同奮、對李家子孫交代，一時之間也不知從何說起。

由於現實環境與社會形態的轉變，女權一再抬頭，女德受到忽視，混淆了坤道在中國固有家庭倫理所應扮演的角色與重要性，間接導致目前社會問題層出不窮。吾勉勵帝教坤道同奮：「凡事不忮不求，多包容、多體諒，家和萬事興，家是坤道實踐女德最好之處，先盡了人母、人媳、人妻、人女應盡之責，坤德才能圓滿。」

修道要有道伴，更要有後盾，家即是精神支援之後盾，盡心盡力於人道，修天道才會有成，惟有天道、人道齊頭並進，性命雙修、夫婦雙修，人生才有意義。（教訊一六一期，頁十五）

三、襄贊首席繼道統

民國八十三年十二月廿六日，世尊證道。次年二月十九日，天帝教法華上乘正宗靜坐先修乾十四期、坤七期訓練班於天極行宮開訓，坤元輔教親臨致詞訓勉：

我個人自民國十三年，廿一歲受渡師濟佛祖點化，開了天眼，民國十四年，二十二歲奉天命與師尊婚配。之後，兩人共同皈依恩師蕭昌明大宗師門下，攜手奮鬥超過六十個年頭。這些年來一直秉持著「信賴　上帝」的信念，克服重重困難，突破層層考驗，一本誠心，始終奮鬥到底。

「坤元輔教」之尊榮，是本師世尊於民國八十一年九月六日在第四次樞機使者會議上討論「天帝教極院

組織章程」時，親筆撰寫「坤元輔教」條文，全文爲：「本教首任首席德配夫人過智忠氏爲清涼聖母倒裝下凡，稟承玉旨，慧眼濟幽渡冥，降妖伏魔，應運襄輔首席收圓了道，自上海、長安、華山、台灣，以至帝教復興，毀家行道，顛沛流離，救劫渡人，艱苦備嘗，保台宏教，身靈佈施，克盡天命，不畏煎熬，相夫家齊，教子義方，堪爲坤道之典範，收圓之寶筏，天人尊爲『坤元輔教』，並爲帝教之天人炁功最高指導人，坤德長存，後世永昭。帝教復興設『坤元輔教』神職，由首任首席使者德配過夫人榮任之，繼任首席使者之夫人，不得授任。」

在天帝教教史記錄裡：世尊上課、主持會議時，坤元輔教永遠是默默地、平凡地伴坐身邊。坤元輔教伴隨世尊，上山下海走遍了台灣每個教院、教堂，跨越重洋到日本、去美國救劫弘教，爲濟幽渡冥，無怨無悔，佈施佈化。她永遠和世尊攜手偕行，天人和同。

四 俎豆馨香崇百代

本師世尊曾對兒子們說：「你們的母親不像一般含飴弄孫的祖母，她到人間來是領受天命而來。」謹以李氏子孫身分彙整相關史料寫出我們對她老人家的感念。

我家自來台以還，每年清明節、中元節、與年終均敬謹率領兒孫舉行祭祀祖先，以示慎終追遠之意。這項大事從未間斷，應歸功於婉妹之不忘與事前之準備，今日又循例舉行清明節之祭祀。（本師世尊，民國六十七年四月二日日記）

民國六十九年，光光決定在教壇行嘉禧之禮，要求祖父、祖母以兩老的結婚禮服相借，祖母將布包交給我時，擁著我並在額頭上輕輕一吻，我當下覺得這老太太好開明！同時體悟：這件事令祖父十分欣慰，祖母因此更顯歡喜。我是如此特殊因緣的嫁入李家，但是我很清楚：在祖父、祖母心中，婆婆和嬸嬸們的地位絕對在我之上。李家長輩個個率眞豪情，既重禮，也明理守分際，將「耕樂堂」家風傳承給子孫，是他們堅持的驕傲。

民國七十三年，祖父西行宏道五十週年，我以《珍惜這既得的福氣》首次投稿教訊：

……進入李家，給我印象最深的是：這一個以祖父、祖母爲核心的大家庭，是一個固守中國傳統文化的大家庭。

一年四次的祭祖，一家大小在祖父莊嚴捻香以後，男女有別、長幼有序的向列祖、列宗、乃至曾在家中幫忙過的老僕，行三跪九叩的大禮。過年時的團拜，兒孫輩分別對長輩行三跪九叩的大禮。祖父東瀛弘教救劫歸來，父親和叔叔們也帶著我們向祖父叩首行禮。

往往在這一跪一叩之間，我深深感動，也彷彿瞧見薪火的相傳，中華文化以及家風的綿延不斷。看到上兩代間的父慈子孝、兄友弟恭，尤其是父親和叔叔們在患難時相互扶持、鼓勵的眞情，讓我深深感到：任何的聲名、財富，遠不如「忠孝」傳家的觀念；任何的教誨，遠不如言行舉止的自然流露；任何的耳提面命，遠不如自幼的耳濡目染。

在這薪火代代相傳的過程中，我希望自己好好的學習接棒，肯定的走自己的一條路，然後也能無所愧的交出棒子！

民國七十九年，爲了教訊〈敏思阿姨講故事〉的專欄，與父親兄弟們暢談華山時期的童年舊事：母親教他們讀書、寫信，最愛每晚母親的床邊故事，最怕臨睡前母親一邊細細數落，一邊伸手進被擰大腿；聽他們唱母親教的兒歌「陽曆便」（「陽曆很方便」的意思），比劃著母親的小法寶：掃晴娘娘、十個和尚，他們回味著母親巧思調製的小菜，都仍似齒頰留香般的讚不絕口：「好吃得不得了！」即令只是豆渣餅、饅頭沾醬油、醋、麻油、大蒜而已。看著他們神采飛揚的細說往事，我深深體悟：山居缺乏同儕的艱困歲月，母親，似冬陽般溫暖滋潤他們的心靈，是他們無所不談最親近的朋友。母親，是一家的核心，緊緊凝聚著一家人的情感！

祖母對現代婦女要兼顧家庭、孩子、事業深感難得，不像她當年家中總有幫手，孩子煩的時候會適時的幫忙帶開。祖母曾以切身經驗提醒我：對孩子要善於誘導、多鼓勵。

祖母對現代婚姻中男、女輕易分手，不能認同；她認爲婚姻既是經過自由戀愛，就是在雙方先有交往，認識彼此性情、家庭以後的自由選擇，結婚後自應有所堅持、忍讓，她相信：尤其是女性，在堅持維繫婚姻的原則下，自會心生智慧，進一步扭轉乾坤！我在父親一次口述歷史談話中得知：祖父當年宦海得意時有幾個紅粉知己，祖母都能與她們交往，眞誠相待，進而交心，最後她們反成爲祖母的知己！祖母秉持的信念是：她愛祖父，所以也愛祖父所愛的人！祖母眞是聰慧！是一個懂得將忍化爲覺性的人生導師！

祖母是四代同堂的李家的核心，她有身爲長者的生活智慧：

師母堅持一個倫理，每個人都該盡自己的本分。她自己一定把師尊擺在第一位，師尊就是她的天。只要是照顧師尊的事，她一定自己親自做……，兒子的事，她將自己定位爲慈母，會照顧、鼓勵、教導，不過從不在人前說他們；但是對於孫子，她從不插手，她認爲要「一代管一代」，她不過問媳婦怎麼帶孩子，也從不管孫子做的事。

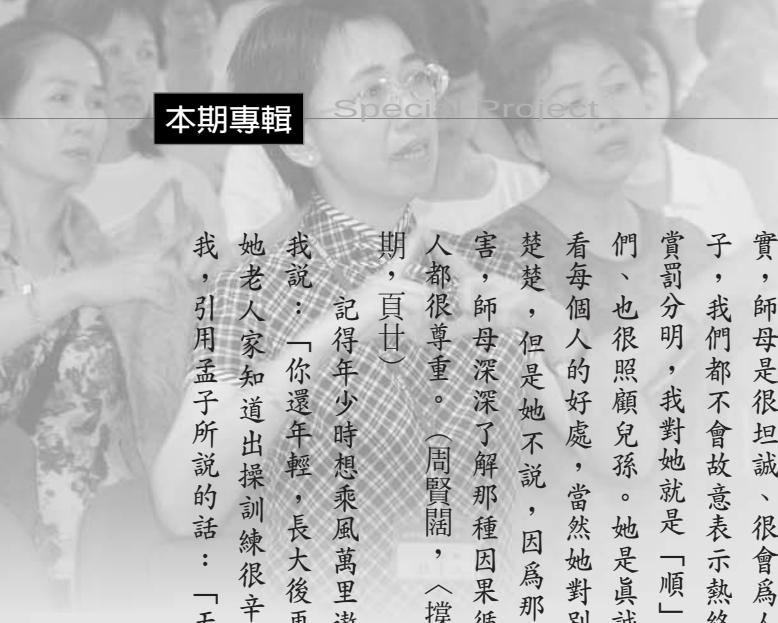

我覺得師母的方式很好，很多兩代之間因爲教養方式不同產生摩擦，而且孩子變得無所適從，師母堅持一代管一代，自己盡自己的責任，這樣看起來好像很冷淡，其實有很深的道理、很好的作用，長久下來，孫子、媳婦也不會覺得她不喜歡他們……

她是眞誠喜歡家裡每一個人！對兒子、媳婦，她絕不勉強我們一定要做什麼，或說我們媳婦什麼事做不好，更不會在別人面前加油添醋說我們怎麼樣。很多同奮知道我是師母的四媳婦，曾經和師尊、師母住在一起二十幾年，所以會問我「婆媳相處之道」。其實，師母是很坦誠、很會爲人著想的人，我也是直性子，我們都不會故意表示熱絡，但是師母恩怨分明、賞罰分明，我對她就是「順」，我體會得到她很照顧我們、也很照顧兒孫。她是眞誠喜歡家裡每一個人，都看每個人的好處，當然她對別人的缺點也能看得清清楚楚，但是她不說，因爲那就像雙面刃，會彼此傷害，師母深深了解那種因果循環，所以對我們每一個人都很尊重。（周賢闊，〈撐起一個家〉，教訊二一九期，頁廿）

記得年少時想乘風萬里遨遊世界，祖母知道後對我說：「你還年輕，長大後再去吧！」當兵入伍時，她老人家知道出操訓練很辛苦，寄來了一封信勉勵我，引用孟子所說的話：「天將降大任於斯人也，必先苦其心志，勞其筋骨，餓其體膚，空乏其身……。」去東引外島時，他老人家交給我一小瓶水和一個香灰包，並說這不是吃的，是將它澆在環境四周，就不會水土不服了。她的細心呵護不即不離、不柔不膩。（李光仁，〈一雙關愛子孫的眼睛〉，《天人和合》，頁八十）

嫁入李家之前，同事的女兒年僅十歲，卻已是癌症末期的病患。祖母得知後，在宗哲社爲她燒製表丹、布丹，祖母的專注凝神，引領我懂得以誠敬之心看待神秘世界。民國八十一年春假，我帶著兩個兒子進鐳力阿，到祖母房間請安時，只見她頭髮散亂、形容憔悴又精神不濟，著急的說：「正忙著去求宗主，找回同奮的魂魄，以確保性命安全！」又凝重的說：「侍天是很嚴肅的，不可以隨便！」出來後，我才知道鐳力阿的同奮發生嚴重車禍，有人性命垂危，祖母徹夜未眠。

自此，我才漸漸體悟：人道、天道上，她一直堅持承擔、勇敢付出，不論身心靈有多大的煎熬、折磨，她一直以大愛信守承諾。對恩師蕭昌明大宗師，她堅持濟幽度冥的天命，對度師濟祖，她堅持「坤德重柔順、善待李夫子」。以她的愛，助祖父完成「爲人間奠教基、弘揚宇宙眞道」的天命。以她的愛，將李氏耕樂堂家風深植李氏子孫心靈。

五 結語

坤元輔教是一個堅持原則、講究分際，看似無情實是深知情義的人。

民國五十八年　己酉年

三月十二日（農曆正月廿四日），輔教在台北善導寺為她的父親紹良公、母親錢太夫人長期立位奉祀。輔教認為：工業社會，慎終追遠的倫理觀念未來會越形淡薄，李氏子孫不可能再追祀過氏祖先，因之，在佛寺內立位奉祀，以求安心。並自五十八年起，每逢清明、中元以及年節，輔教總是單獨一人前往善導寺行禮祭祀。（維生首席，〈坤元輔教駐世九十五年年表〉，《慈恩集》，頁八一）

民國八十四年　乙亥

一月一日，坤元輔教正式書告全教同奮，今後依天帝教極院組織規程所載，以「坤元輔教」或「輔教」相稱！（維生首席，〈坤元輔教駐世九十五年年表〉，《慈恩集》，頁九二）

輔教的身教讓我體會：一個有智慧的女性，必贏得先生、孩子的愛與敬，也就不辱自己的父母。兩家的家風自然會隨著子孫的綿延而融合、代代傳承福澤子孫。對天帝教而言，世尊證道，同奮理應以她的神職尊稱，她公私分明、尊重制度。

每一個時代需要每一個時代的宗教，宗教不能與時代脫節。這是一個科技文明發展到巔峰、人滿為患、人慾橫流、道德淪喪的時代，世尊、輔教乘願下凡，以「夫婦雙修，齊家報國」，天道、人道兼顧的身教，奠定今日天帝教同奮修持的特色。

輔教伴隨世尊歷經一切磨難，她是一個天命不凡又受過新式教育的女性，既襄輔祖父行道救世，也獨力承擔濟幽渡冥的天命，她堅毅、婉柔、樂天知命，相夫教子，成就一個父慈、子孝、兄友、弟恭的溫馨家庭，讓世尊昂然闊步於天人之學的追求與實證。

根據《講義》雜誌連續四年「孩子是否感到幸福」的調查，感覺幸福的孩子今年有七四％，但是比率年年下降。此外，現代人普遍認為：孩子的事情是父母共同的責任，而孩子們認為：「幸福最大的來源，來自母親的愛！」當我們以弘教救劫、承繼道脈自我期許之際，是否該深思：坤元輔教一生敢捨、敢放、感恩、惜福、堅毅的承擔苦難磨折，是否也見證了　無生聖母、上帝的教化？當我們以「先盡人道、再修天道」教化同奮時，是否真能體會「家為國之基，家為教之本」？當我們推崇坤元輔教為坤元典範的同時，天帝教獨具特色的一個組織：「坤院」，該如何恰如其分的發揮？

（因篇幅所限，本文作者特應教訊編輯需求，精要其內容）

細數台灣省掌院第一屆坤院三年足跡

我們都是一家人

台灣省掌院的坤院，這三年來，
在一群好姊妹同心「逗相挺」下，
從無到有；從陌生到相知相惜；
從不知所措，到分工合作，
多元柔性的各種知性活動，
讓老者安之、少者懷之，乾坤安樂，
也讓我們看到，坤院是如何調和掌院氣息，
成爲一個剛柔並濟的大家庭。

■ 台灣省掌院／林鏡適

「親愛的姊妹們：我們非常榮幸能擔任省掌院坤院的工作。這是一個有趣的團體，全新的開始。有美妙的歌聲，有勵志的故事，有精湛的手藝，有愛心的交流，還有一顆互相疼惜的心！這是一個很神奇的團體，讓您學會更多的知識，讓您懂得更多的道理，而且讓您有獨當一面，一展長才的機會，只要您發心，只要您願意，我們隨時支援您，讓您參與更柔性的教院活動，期盼大家共同來耕耘，這個屬於大家的心田！」

關懷家中老小　讓心暖洋洋

三年前臺灣省掌院坤院成立時，舉辦了一個創新的「義拍」活動，讓許多乾道同奮，眼睛爲之一亮。記得當時對自己許了一個深深的期許，言猶在耳；一轉眼，今(九十三)年已屆滿三年，而在五月廿九日舉行了坤院第一、二屆交接典禮。

當天的茶道表演、兒童英語話劇、舞蹈表演，以及糕點、中國結義賣等活動，是我們呈現三年成果展的動態模式，另外，我們也以電腦簡報來回顧這幾年的活動，在柔性的鏡頭、文字中，爲教院留下記錄。例如：新春團拜活動，有醒師賀歲、點燈祈福，而一旁的茶道表演，讓同奮在品茗之餘，體會「道在其中」的另一種品味。由於今年政經不穩定，SARS餘悸猶存，禽流感威脅不斷，在活動中，特地爲同奮設計了祈福卡，點亮一盞心燈，由親子互動DIY，完成燈籠後，再一起掛上，歡歡喜喜迎接新年的到來，每個人的心都暖洋洋，接續再努力的力量。尤其是初四迎接財神時，各種造型的燈籠，將教院妝扮得熱熱鬧鬧，更顯亮麗。

母親節時，我們舉辦了關懷母親身、心、靈活動，爲平時以家爲主的坤道，領受　上帝的親和光，並邀請自己的婆婆、母親一道來參與活動，除了養生健康講座之外，上光殿恭讀經典迴向給自己的媽媽，還邀請開導師親自爲勞苦功高的坤道們錫光加持，將　上帝的慈愛，由坤道散播在家中，淵遠流長。

當然照顧好「長者」之餘，還要兼顧國家未來的棟樑，爲家中的兒童設計一個開心的夏令營，是最棒的選擇。九十二年

■沒有敏堅掌教(左)的全力支持，敏令(右)執行長的運籌帷幄，就沒有今日坤院的蒸蒸日上。攝影／劉靜散。

暑假結合中部教區坤院的力量，舉辦了兒童天使營，希望除了打坐、誦誥、誦廿字眞經外，還能給下一代一個難忘的童年。內容包括：哈利波特的魔法實驗、蝴蝶專家的親親自然、現代神農尋百草、傾聽心靈自然之旅、瘋狂活力的營火晚會等，動靜皆宜。除讓小天使學習獨立生活之餘，更能了解天帝教內涵。

柔和濟剛強　談笑間道伴相隨

另外像每逢年節節慶，也是坤院柔性訴求最佳時機喔！像端午節「包中」活動、月圓人團圓中秋聯歡晚會、掌院年度尾牙聯歡晚會的摸彩活動、復興節嘉禧典禮、掌院週年慶義診活動等等。設計這些內涵，主要是希望爲弘教在衝鋒陷陣的同奮們，在奮鬥之餘，能感染大家庭的溫暖與支持，一改平日在光殿侍天的嚴肅剛性，增添溫馨及趣味，除有聯誼意義之外，更在談笑間建立共識。修道路上，有好友、道伴相互扶持，互相鼓勵，豈不快哉？

除此之外，我們設計了一系列「知性成長」課程，例如：兒童英文班、成人的教義英文研讀班、禮儀訓練班、讀書會成長團體、糕點製作班、茶道班等等，還有大力支持「兒童廿字電玩」製作，雖然大多是小而美的團隊，卻讓同奮在增添智識之外，體悟修道的柔性運化；而個人亦可依其所需，爲自己選擇多元的能力補給，相互經驗交流，增添弘教的道緣，對修道方式，可說有另一層面的體悟，幾年下來，其結果的豐碩眞是始料未及。

敏令執行長—讓坤院活力不歇

而這麼多精心設計的活動裡有一位幕後的功臣，在掌握與策劃著，這就是我們敬愛的執行長—敏令。她是位資深且持續奮鬥的坤道，她常爲教院的活動，暫拋繁忙的事業，親力親爲。每一次活動，她必定先在會議中提出詳盡的工作計畫，而且善用每個人的長才，將每個人應盡的責任或組別，規劃得很清楚；如果某個人臨時有狀況，隨時有人可以遞補其職責。活動期間的統籌及對外的溝通管道，由她一手包辦。我們這個團隊能如此團結，如此輕鬆地完成所有交辦事項，重點就在這個核心吧！我們在她這棵大樹下，都能以「歡喜做、甘願受」的心態來完成工作，自我學習、挑戰，發揮自己的實力。

除了每個坤道能藉此培養出獨當一面的能力外，在活動會後的回饋與感恩，執行長再一次地凝聚大家的向心力，彼此感恩、惜緣，相互支持與鼓勵，即使不小心犯了錯，彼此也能眞摯地包容，一起成長，在每次眞心檢討中，我們看到

■兒童英文班的成果展—「美女與野獸」話劇表演。攝影／劉靜散。

下次進步的泉源，跟隨在執行長的腳步下，大家甘之如飴，沒人喊累。每次看到她對同奮熱情的招呼，在餐敘或會議中眞情流露，心裡常想：「如果不是對上帝的堅定信心，怎能有此源源不絕的能量呢？」果然，在一次聚會，有人回饋說：「參與坤院活動後才了解，原來修道也可以這麼柔性！」我才恍然大悟，原來「調適」就在剛柔並濟中，乾坤調和中，和而爲一。最大的秘訣就在「行之道」，從敏令的領導中，深深讓我體會到「動則有功」的道理。

咱們的「桶圈」—靜懂事務長

與執行長肝膽相照，配合密切的另一位靈魂人物，要屬事務長靜懂了，她是大家的好姊妹，是關心親和的核心，她是團隊中默默付出，在背後支持與鼓勵的人。如需要支援時，靜懂也是全家動員，支援她來參與坤院活動。坤院裡許多瑣碎繁雜的工作，到了事務長手裡，都變成一抹微笑。跟她談任何事，她的標準答案都是：「好，好，好！」在一年三節所有節慶活動中，你都能看到她默默在做，無怨無悔地支持執行長，從不爭功諉過，不搪塞推卸，以歡喜心來完成工作，只要被她親和招呼過的人，大都「電力十足」蓄勢待發喔！別看她很少在會議中，發表意見，她那種「先之、勞之、無倦」的精神，招呼大夥的功夫，是咱們坤院裡的「桶圈」（編註），彷彿在她身上看得到師母的精神呢！

細數三年寒暑奮鬥的足跡，可說是點滴在心頭，我們這個團隊，可說是從無到有；從不認識，到相知相惜；從不知所措到分工合作，可說是一個超級的團體。雖然每位坤道幾乎都有職場的事要忙，有的甚至身兼數職，但大家仍很願意撥出空檔時間相聚，共同來完成教院交付的責任。而這三年來，關心與支持坤院的人太多了，我想在運作上除了這一群好姊妹的「逗相挺」之外，重要的是教院內各位同奮的支持與參與，尤其是敏堅掌教的鼓勵，以及專職同奮的協助與聯繫，還有每一個中心的肯定與同心協力，才能讓每個活動，注入許多柔性與互動，使教院活絡起來。

（作者為省掌院坤院第一屆秘書，第二屆事務長）

編註：舊時的木桶，須以「桶圈」框住（也稱「桶箍」），才能將諸多木片固定起來使用，作者意謂靜懂事務長具有調和同奮心性，共同奮鬥之親和力。

■與敏令一起奮鬥三年的部分坤院成員。(右起)敏賢、靜懂、鏡適、敏懷、靜練、靜菁、靜輪、敏需及月和同奮。攝影／劉靜散。

第一屆執行長談—如何引領坤院大家庭

在付出中 自己收穫最多

■台灣省掌院／張敏令

台灣省掌院第一屆坤院的運作，
一開始，即在敏令執行長的運籌帷幄下，
以「共同成長」爲宗旨，落實組織章程，
策定短中長期行動計畫，循序漸進。
不但依照各人專長，清楚定位，
更在群策群力中，大家不分高低、齊頭並進，
也在這樣相互尊重、肯定彼此的融洽氣氛中，
坤院，成爲這群好姊妹發揮所長的最佳園地。
而其中，身負成敗責任的敏令執行長，
以迥異於縱橫商場上的理念，帶領這個團隊，
卻在轉折中，心靈得到最大的感恩與喜悅。

在這炙熱五月天的午後，教訊雜誌社一通熱情邀稿的電話，讓心靈如同喝了一杯濃郁的咖啡般，彼此探索並商談著在工作領域上的共識，讓長時間對著電腦工作的我精神抖擻了起來，對這麼一個認眞經營教訊的編輯同奮，不禁尊敬了起來，無論如何，這個任務，我肯定盡力而爲。

擔任省掌院坤院第一屆執行長，所有的一切都必須從零開始摸索和學習，且所有的坤院團隊都是來教院奉獻心力的，要如何當一位稱職的執行長，這對平常在公司講求行政效率的敏令來說是個很大的挑戰，因爲我必須學習不同於商場層面的領導風格和態度。至今我還認爲付予我這個挑戰任務的敏堅掌教—是上帝派來磨練和激勵敏令心性靈成長的仙佛，三年後今天的我，心中是充滿著感恩和感動，因爲這三年看來有形付出的背後，卻是敏令內在心靈無限大的豐收期，更讓敏令深深的體認到「人之所以存在的價值，就是在於他肯付出」的這句經典名言。

相知相惜　打出成功團體戰

從一開始，我即抱定坤院一定要以「共同成長」爲宗旨，並參照著教綱付予坤院—梅、蘭、菊、竹四莊的編列，試著擬訂一份坤院組織章程，其中有著每一莊所擔負工作責任的細項說明，以讓每個兼職的坤院同奮都清楚自己的定位。在這樣制式的需要與規則下，我們承辦坤院的每一個企劃的活動案上，都以團隊方式進行，依專長或屬性來分配每一個人的定位，並相互支援，每一個活動都有著我們共同的心力與汗水，還有順利圓融完成後的喜悅擁抱和感動的閃爍淚光，這一切都代表著這一份相知相惜的道伴情誼總在活動後又加深了。

坤院過去三年來每月一次的例會，都有擬訂開會議程做主要討論方向，議程進行中，我以三人行必有我師的理念，安排大家輪流當主席，讓每位坤院同奮都能有機會當主導者，而與會的每個人都有義務提出意見，以集思廣益的團隊精神來教學相長，一起提升，討論的事項結果以多數人的共識來決定，有些意見或許沒有被採納，但過程肯定是被尊重的，多一些鼓勵和包容不同於我們意見的聲音，這是我們共事時很重要的和諧因素，以及圓融事務的基礎。畢竟大家都是爲教院付出心力和時間的。在這當中，我們沒有職位大小之分，只有事情分工之別而已，坤院夥伴們對我的統籌企劃活動總給予全力的支持，而敏令對於坤院夥伴們所負責的工作也都以信任和肯定，給予授權的空間和尊重。敏令相信，相互尊重和肯定彼此，

是奠定坤院團隊力量堅固的基礎。

三年經歷的傳承　才是無價之寶

有機會參與付出的行列其實是有福之人，定義應該是正面的，但這需要智慧去轉換心態，只有在不期望任何回饋下，隨之而來的才會是最感動、最喜悅的，這種感受勝過於付出過程的辛苦和汗水。敏令有幸能和這群優秀的第一屆坤院同奮們一起打造坤院的基礎，她們相知相隨的無私奉獻，是敏令修道路上難得的道伴，這一份共同奮鬥三年的情份，讓人萬分的珍惜和肯定。

凡走過必留下痕跡，的確是的，坤院保存了這三年來的會議議程記錄，所有活動的企劃案，也都有完整的規劃和記錄，和活動後的檢討事項。將資料流傳下來是我們第一屆坤院同心協力付出的成果，也可做爲日後坤院運作上的參考，而卸任的坤院同奮並不代表離開坤院，我們仍然是坤院的一份子，將會輔導和支持第二屆坤院推動，相信未來的坤院一定會展現更大的團隊力量，一齊朝向師母對坤院期許的目標同心協力努力，讓坤院更加成長並邁入佳境。

在第一、二屆坤院交接典禮前，記得有位工作夥伴問我，可有紀念品相贈，敏令回應說，沒有紀念品，只有三年奉獻經歷的傳承而已，這是無價的。這是敏令心中深刻的感受。

付出不落人後　向自己挑戰到底

坤院三載歲月中，最重要的感言是，我從第一屆坤院同奮身上，發覺帝教坤道人才濟濟，如何激發並發揮她們的專才和潛能，攸關坤院甚至教院的未來發展。首先是要從正確的付出觀念開始，既然抱定要奉獻心力的決心，就應該勇於付出，這是值得抬頭挺胸昂然以對的榮譽，也是令人尊重而自己成長的機會，坤院的姊妹們！讓我們一起學習付出不落人後的自我要求，排除工作過程中的困難，讓自己不斷向信心與耐力挑戰，您的人生會充滿了價值和意義。

最後，願以此文獻給和敏令一起奮鬥三年的坤院成員—敏賢、敏幻、靜懂、鏡適、敏需、敏懷、敏宅、靜談、敏含、敏凝、月和、靜菁、靜惠、靜練和專職同奮靜散、敏深、敏增、光鸞、靜鸞、光佳等同奮。謝謝大家！

（作者為省掌院坤院第一屆執行長）

第二屆省掌院坤院執行長就職致詞

坤為家元 家為教本

■ 台灣省掌院／蕭靜懂

五月底省掌院坤院的交接盛會上，靜懂同奮接下了執行長的棒子，席間的致詞，為我們勾勒出坤院將要扮演的角色，以及廿一世紀女性應有的定位與形象。

今日是台灣省掌院第二屆坤院交接典禮，我們大家覺得很榮幸，這要感謝敏令執行長的鼓勵和推薦，更感謝敏堅掌教給我們這個機會，讓我們能夠一面為大家服務；一面也學習自我提昇。

天帝教是個大家庭，坤院所扮演的角色是：

第一、以協助教院五中心推展教務。

第二、坤為家元，家為教本。家元就是人道；教本就是天道。

以落實師尊所諭示的：「修道並非出家，而是一面修人道，一面修天道，兩者兼而顧之，進而得之。」

坤院的精神是－默默耕耘。以廿字為道，腳踏實地，真誠做人，認真做事，不說是非，不傳是非，不做爭辯，凡事為人設想，為人打算，為教院、為帝教來打拼。

廿一世紀坤道形象：

以內在來講，要有修持功夫。對外要有禮貌，對事多用心、有耐心，還要充足精神。（省察亂源，提昇智慧，培養氣質及涵養。）

坤元輔教，教化坤道同奮：

柔和、忍耐（刻苦耐勞）、勤儉持家、知足、惜福、感恩、相夫教子，做家庭的支柱。

怎樣相夫呢？就是幫助先生穩定家庭，作後盾。

弘揚上帝真道，作先鋒。

怎樣教子呢？就是教育子女不造成社會負擔，是本分。

教好子女作社會菁英，是貢獻。

不同的時代，還是同樣的坤德。用在今天，一樣可以讓婚姻幸福，家庭美滿，但作法上可以適應環境，彈性調整。這就是天帝教的「廿字坤德」。

那麼，如何做一個廿一世紀的現代女性？

首先，要有一個很重要的基本態度，就是「學習」。不斷真誠地學習，虛心謙卑的學習各種待人接物的智識；以期許自己成為一位具有寧靜智慧，有豐富智識，有健康活力，能與人和睦相處的美德女性。

希望坤院是一個共同學習、不斷成長的團體，學習自我提昇，學習真誠服務他人，從調和自己的身、心、靈開始，再將溫暖散播給每一位同奮，每一位有緣人。

■勞苦功高的「常青樹」—靜存同奮（左上），多年來，不斷打造新路，接引青年學子到來。

抓住青年需求 活動出奇制勝
二〇〇四改造命運大專營 突破窠臼迎新機

圖文／青年團體指導委員會

帝教所舉辦的寒暑假大專營隊，向來是吸引青年生力軍的絕佳場域。然近年來，由於外環境的遽變，必須精準抓住「要害」，才能從百家爭鳴中脫穎而出。本年度的「改造命運大專營」，不僅在內容規劃、活動方式上推陳出新，也在工作團隊上，加強培訓社團實戰經驗。一方面滿足了青年學子的好奇心，自然契入「我命自我造」的帝教內涵；也改造了讓許多青年與帝教錯身而過的「命運」。

打破過往思惟 一舉數得

辦一個切合現今青年學子需求，又能闡揚天帝教精神與理念的寒暑期大專營隊，一直是我們努力的目

標，因此今年暑期營隊，我們想打破以往的思惟，不再以傳授靜坐、氣功或宗教哲學爲主軸，而是藉由各式活動的帶領與探討，引導學生對靜坐有更深刻的認識，激發想要學靜坐的意願。並且嘗試透過社團活動的改變，觀察學生的反應，以做爲大專營隊革新的參考。

根據上述動機，我們除與同奮們互動交流外，並觀看目前媒體流行的話題，綜合所獲得的相關訊息與資料，在幹部們開會討論，幾經斟酌思考後，決定以「改造命運大專營」爲此次營隊名稱及主軸，不僅符合大專學生好奇於命理之需求，還可闡揚天帝教的思想—「我命由我不由天」的精神與理念，確定後，即著手規劃課程，尋求講師及教內學有專長的同奮。

從各方面切入　導向造命之機

課程架構方面，希望藉由各式命理研究方式來探討如何改造命運，因此邀請到研究姓名學、生辰八字、堪輿學、面相、星座等各類命理學的講師，而講師們也發揮各專長領域，不管自哪方面切入，都談到，**唯有透過修身養性，積功累德，才能造命改運。**

緒析講師由遺傳學演化觀看面相人生，正確講師以姓名學談人的個性，緒潔講師從堪輿學與環境學談人與環境的相處，緒及講師談生辰八字如何造命改運。另外，以藝術來提昇生命質感的光胞講師，在戶外體驗以地球道場爲我們生命共同體的靜曠講師，用星座談愛情的大願講師。還有，敏類講師談如何心想事成，鏡誥講師談突破命運的迷思，光證講師談我命由我不由天。

培育校園社團　相輔相成

此次工作團隊，以靜宜宇宙眞道靜心社及大葉天人社爲主，因爲平時辦理社團活動，已培養良好默契及熟悉度，因此顯得更具創意及活潑有趣，充分發揮他們在社團學到的社團經驗。比如：以帶動唱爲早操活動筋骨，還有特殊的工作人員進場方式及相見歡等遊戲，這也是青年團體指導委員會一直努力在校園辦社團的原因，因爲在社團中除了可以種下帝教的精神與種子外，幹部社員們還可紮下社團實務經驗及臨場反應的基礎，並培養深厚的革命情感，相信這些成員若干年後，必將爲帝教服務與貢獻。

姊妹社團的合作，不僅增進社團間的情誼與瞭解，也更能深刻認識社團的宗旨與目的。在本次營隊中，我們更將重要工作，交付兩位新任社長擔綱，讓他們對未來的社團工作，有實地的操作訓練，在人群中訓練膽識，實際的培養領導者的特質。而他們也眞的做得很好，比如說在幾次靜心靜坐後，讓他們嘗試著帶領著四十位人員靜坐；晚上工作會議，讓他們輪流帶領跑流程和問題討論，以及主持相見歡遊戲，相信這些經驗必定會對他們未來一年的社團領導有非常大的助益。

廣開善門　將可以引進更多人才

此次活動，廿八位學員中，有十八位是同奮介紹其子女參加，其他十位則是老師同奮或青年同奮口耳相傳介紹來的，有南台科技大學劉煥玲（敏首）老師、大葉大學梁淑芳（靜佈）、崑山科技大學翁明珠（鏡幾）老師，她們皆介紹許多學生來參與，非常感謝這些在校的同奮老師大力支持，爲帝教引渡了許多青年學生。

附帶一提的是，參與姊妹社團的社員得知此一活動時，表示很想參加，但因學雜費、房租、生活、補習等費用實在驚人，必須打工或者需補習與實習，加上家人非帝教同奮，不同意參加而作罷，實爲可惜，針對此點，我們也愼重思考，必須改變營隊的模式，讓這些學生也能夠參與。

此次突破以往以靜坐和氣功爲主軸的方式，學員皆非常肯定，有意願想介紹更多的親朋好友來參加，當然，還有些同奮子女表示，不知有這樣有趣又有意義的活動，要不是父母親希望他們參加，他們還以爲是很學術性的活動。因此，如何讓我們的活動廣爲人知，是我們需要努力的目標之一，另外，經過此次的經驗，更相信只要善加規劃，以多元化、多方面的嘗試，將可爲帝教接引更多不同領域的青年人才。

二〇〇四改造命運大專營小檔案

時　間：九十三年六月廿八日～七月二日（五天四夜）
地　點：天極行宮
主辦單位：天帝教青年團體指導委員會
贊助單位：美吾華股份有限公司、天仁集團
協辦單位：天極行宮、北中南三區新境界、成功大學宗教哲學研究社、台北醫學院人生哲學研究社，台灣大學人生哲學研究社、逢甲大學人生哲學研究社、中國醫藥學院人生哲學研究社、中興大學　靜心靜坐研習社、靜宜大學宇宙真道研究社、台灣警專人生哲學研究社、東海大學靜心靜坐社、政治大學宗教哲學研究社、大葉大學天人社
營主任：蕭敏堅掌教
副營主任：陳光麟開導師　陳光創開導師
執行秘書：林靜存
營　管：沈大志
副營管：黃大峰

青青子衿—學員心得分享

黃衣服的你們，笑個什麼勁呀！
讓人心慌慌的燦爛笑容。
黃衣服的你們，跳得多有勁呀！
讓人熱烘烘的心開懷的跳。
這笑聲的魔力，這汗水的魔力，
給人著了魔似的隨著起舞。
這嘴角，因你們而呈現最美的弧度，
這汗水，因你們而狂亂熱情的流淌，
這心呀，因你們而感到溫度。

——林孟儀

江昭寬

在這就像在大學上課一樣，有規定的時間、課程，不同的是上課的內容，是我在書本中學不到的，上課氣氛也非常輕鬆融洽，我認爲這些寶貴的知識在正規的學校教育中無法傳承非常可惜，因爲太多的人只知道不斷的追求知識、財富和名利，卻忘了如何面對死亡，忽略了命運的重要性，缺乏精神生活上的寄託。有關生死和命運的課程應在大學多加推廣，往後若有緣分，希望能盡一份心力。

劉建良

在這次的活動中我體會和學習到「我命由我不由天」，自己的命運是靠自己去改變創造的。我會把在這裡獲得的友誼和智慧帶回去，慢慢的品嚐回味。

葉峰林（大取）

雖然我參加很多次的大專營，但這次特別印象深刻，氣氛眞是從頭High到尾，大家感情超級好，早操雖然很累但很好玩，尤其最後一天晚會，大家都發揮最大的創意來表演，眞是笑到不行，還有宵夜時間玩國王遊戲，哇，天啊，眞是刺激到不行，笑到腰酸背痛，根本沒有離別依依的感覺。課程的安排也眞的很棒，讓我更能了解自己，進而改造命運，改變自己的人生。

蔡宜娟

雖然出身在帝教家庭，心中只覺得靜坐是理所當然對身體好，但總缺乏其中更深一層的認識，不論是對天帝教或教義或命運都是一知半解，一直以來都少一分動力，讓我對帝教更深入。參加這次大專營，不論是工作人員的用心和課程的編排都讓我非常受用，對命運更有一番

新的見解，帶了滿滿的回憶與動力回去面臨更多的挑戰，又多了一份勇氣，感謝天帝教青年團的每個成員，和這次營隊的每個人。

王祺鈞

命運的主宰其實操之在人，人定勝天本來便是對命理的眞正詮釋，只可惜人昧於自身的覺察，不了解自己的無限性，所以不能超脫三界，無法自我主宰。在這次營隊的安排中，看得出工作人員的付出和關愛，也得到不少愛的力量和傳承，對於這次的營隊我只有感恩，並了解靜坐的力量！謝謝大家！

吳育欣

我覺得上完全部課程學到的就是所謂的「術」，其實要眞正提升自我，還是要靠靜坐才能達到提升自我身心的境界。

紀雅馨

在我還沒來之前，我眞的不太清楚大專營是要做什麼的，想要順從媽媽的心意，就來吧！雖然平時唸經典、誦誥，但那也是配合長輩，順從長輩罷了。但到這裡來，才發現有很多和我年紀相仿的朋友們是認同天帝教的，他們願意分享經驗，甚至不惜犧牲假日投入義工工作。這點眞讓我相當感動。

房志娟

這次的活動主題眞的很特別，使我對宿命的看法，有更不同以往的觀念。一念之間的轉變，帶給我煥然一新的感受。再來，就是認識很多的新朋友，在大家互相心得交流下，能夠彼此體諒各人對信仰的心得，以及共同的目標，當下頗令人感動，使我對天帝教有更積極的心態，希望未來能更深入帝教的精神，與大家共同奮鬥。

施俐君

在五天四夜裡，我發覺自己比以往開朗許多，也敢嘗試許多大膽的行爲，對這而言，是生命裡，另一個階段的成長蛻變。大專營的生活，讓我體會到了，這個宗教年輕的活力，年輕的新血，會爲這個宗教帶來更多生意盎然，這麼好的宗教，不該讓它埋沒了。

■改造命運大專營的全體人員合影。

天心堂

麻雀雖小　五臟俱全

台北市掌院／楊鏡均
攝影／曹大勤

因工作地緣關係，到天心堂誦誥較方便，於是逢人就打聽天心堂狀況，得到的答案皆是以「小」來形容，等到眞的到了天心堂，才知道還眞的是小，但除了小之外，還有很多其他的事物是大家未曾提到的。

來到這裡眞像是回家，因爲靜譜會先準備好鑰匙，每人一把，自己開門，一塵不染的環境，讓進來的人很快的就歡喜上心頭，尤其是化妝室，更是既乾淨又通風，整個「家」陽光充足，非常明亮，光殿設在頂樓加蓋處，每誦完一場皇誥，還可到戶外走走，透透氣，門口更是種了很多小盆栽，紅紅綠綠開得好不燦爛，這一切應該都是靜譜在打點吧！

初來此地，身爲專職的靜譜還會默默的陪你誦一場皇誥，其他時間她還要忙著張羅更多的事情，諸如親和集會、毛筆習作……等等，瘦小嬌弱的她也不知一個人是如何忙過來的，她表示這都是靠同奮一起來幫忙。

如果地緣方便的話，眞的可以到天心堂走走，上帝加持的光不會因爲堂小就比較薄弱，上帝是平等無私的，就看同奮的心態是如何調整，這眞是不錯的好地方！

洛杉磯掌院

父親節　談模範

■洛杉磯掌院／劉鏡明

期望我們對帝教、對師尊、師母的愛是永恆的，
山盟海誓，宛如晨曦，日新又新。
更能一心效忠，奉獻常存，
正如掌院裡各個領導者一樣。

■掌院的師之典範—光爐掌教。

六月廿日是美國的父親節，當晚洛杉磯掌院的親和集會也慶祝一番。每逢佳節倍思親。十九歲那年，我的父親去世了，往事只能回味。先父並未要求子女成龍變鳳，然而他時刻叮嚀子女要「好好做人」。閒談時，他喜歡敘述其社會經驗。父親是無私的，有錢時，他常帶家人去海邊渡假：白天享受風和日麗；夜晚，在星光月色下，品嚐法國大餐，聽海浪衝擊的「樂聲」。先父是從商的，嚴守商業道德，絕不爲非作歹，具有強烈的正義感。

◆離鄉過海負起天命
光爐掌教愛教更愛同奮

洛杉磯主要的慶祝節目是卡拉ＯＫ，素驚同奮當司儀，素雲同奮負責換唱片。大同堂裡，我們環坐著，欣喜對望，氣氛融洽。光爐掌教首當其先，演唱「相思河畔」，情意綿綿，遙寄遠方；寶島賢妻，心神領會，當足以安慰。

光爐掌教正式爲洛杉磯掌教是在二〇〇三年四月八日。生活的經歷，令他體驗天命可畏不可違。不惜離鄉背井，漂洋過海，前來洛杉磯負起掌教的重任。對教院之事，盡其所能，專心一致去辦理。去年他申請設立平等堂，深受全體同奮的肯定。今年年初，對外舉辦一場「祈福解厄」法會，效果良好，當地的華人媒體：東森台前來採訪和傳眞報導。第二天，「祈福解厄」的現場紀錄已經傳遍華人社區。光爐掌教不辭辛勞，常爲同奮或外界人士做天人炁功。前年，他經常探望需要服務的同奮，幫他們炁療，鼓勵他們多來教院親和。對於毫不認識的美國人，他一樣熱心服務，歡迎他們長期來走動療

理。

昔日，有一位同奮，生活發生變化，面臨隨時無家可歸之窘況；光爐掌教深表關切，建議該同奮可以暫住在教院。清早，七點三十分，光爐掌教已在其辦公室接電話處理公務；晚間，十點多，還開導並陪著需要親和的同奮。最近美國舉辦第七期正宗靜坐班，光爐掌教贈送同奮學員每人一套奮鬥服；無論學員隨喜奉獻多寡，一視同仁。光爐掌教，時刻衣冠整齊，心平氣和，或面帶笑容，不曾埋怨。其精神可嘉，其風度可賀。

◆光照輔教堪為師之表率

接著是光照輔教致詞，喜逢佳節，此次（六月十二日）來美授課，他愼重其事，整理教材資料，其講義有條不紊，一目了然，授課的認眞態度，具有爲師的崇高精神。由此，我們對天帝教的簡史、天命、組織、中心思想和其標誌有一個清楚的概念。

他同時也贈送全體同奮每人一枚「紅心」別針，以表其心意。

■在歌聲中，欣喜對望，氣氛融洽。

◆敏源副掌教 隨時以身作則

敏源行政副掌教當晚也出席了，她演唱了一首福建歌，與其朋友歌頌友誼的可貴。「三人行，必有我師」，她即是一個例子，她善於以身作則，溫言婉語，和顏悅色；視察教院環境；體貼同奮的狀況。她的言行，隨時表現出領導者的風範。

◆常駐將軍—光符副主教

光符副主教雖然沒有唱歌，可是平時與他同坐，可以聽到他講許多神奇有趣的故事，他繪聲繪影，語態幽默，往往引起同奮開懷大笑。他爲天帝教服務已有廿載了，是洛杉磯掌院的「常駐將軍」；熱心爲同奮和外界人士做天人炁功；樂於到同奮家，爲廿字眞言遍開光。他是效忠天帝教的典範。

台上同奮繼續點唱他們喜愛的歌曲，如「跟往事乾杯」，由另一位新同奮演唱，他說：「今天已是天帝教的同奮，要跟過去乾杯。」言下之意，決心革舊，有脫胎換骨的志向。演唱時，他表情豐富，舉止專注。「瀟灑走一回」，是一位坤道演唱，她活潑的跳，輕鬆的唱，大家隨著調子，有節奏的拍起手來，伴著她歌舞完畢。期望將來，我們都能夠逐漸瀟灑，放棄世俗的一些包袱。

最後，「月亮代表我的心」，演唱者的女兒向聽眾宣告，這首歌是她媽媽的秘密，主要是唱給她爸爸聽的。歌詞中有「愛不變，情不移」，山盟海誓，宛如晨曦，日新又新。期望我們對天帝教和師尊、師母的愛是永恆的。一心效忠，專意效勞，奉獻常存，正如上述各位領導者一樣。

苗栗縣初院

教職不分大小 端看個人發心實績

■圖文／許鏡授

九十三年七月十一日上午九點，苗栗縣初院大同堂已經熱鬧烘烘，全體同奮忙著填寫宣誓文，光活副掌教蒞臨親和，恭賀同奮接任教職，並說明擔任教職的好處，除培功立德、造命改運外，還可以天命換人命，教職不分大小，端看個人奮鬥的實績。

十點三十分左右，宏教光撫開導師加強說明在人間擔任教職，在無形界即有一相對應的職位，各教職職掌及詳細工作明細張貼於一樓佈告欄供同奮參閱，隨即帶全體同奮上三樓光殿進行宣誓儀式，過程隆重莊嚴。

接獲新職同奮們均感惶恐有虧職守，惟在光撫開導師的帶領與指導下，深感不失爲一個最好的學習機會，不怕不會做只要有心，戰戰兢兢盡力而爲，人總要往前走，不進則退，期待所有同奮共體時艱、爲教奮鬥，大家共勉之。

苗栗縣初院已變更聯絡地址為：360苗栗市文發路458巷196號

中華文化的老根在台灣?!（六）

—人類心靈的寄託與生命的歸宿要靠宗教（下之一）

■ 高緒業

天帝教

天帝教是信奉　上帝的中國人建立的宗教。

上帝被尊稱爲宇宙主宰玄穹高上帝，是宇宙中古老的宗教，在台灣成立是復興。

天帝教教主就是　上帝，駐人間首任首席使者李極初—李玉階先生，道號涵靜老人，曾接辦自立晚報。

天帝教所有教徒稱首任首席使者爲「本師世尊」，繼任之領導人爲「首席使者」，教徒互稱爲「同奮」。

筆者在世尊九一華誕時（民國八十五年）曾作壽序，尊師尊爲仁人，並集愛國志士、慈善家、宗教家於一身。

師尊最初皈依天德教，教主蕭昌明回天，即奉天命創天人教，在抗戰後期傳佈陝西、甘肅兩省，來台灣至民國六十九年始復興天帝教。

天帝教與其他宗教最大的不同是，祂是一個救劫宗教，也就是挽救三期末劫，這是祂的時代使命，分析而言哀求　上帝之目標爲：

第一、化延世界核戰毀滅浩劫。

第二、確保台灣復興基地，早日實現三民主義和平統一中國，並祈求人類永久和平。

師尊與摩西同從八十歲創教，一個志在護國，一個志在建國，千古兩人，相互輝映。

天帝教教義是師尊於抗戰時期在華山白雲深處，潛心所撰天人合一聖凡平等的「新宗教哲學思想體系」（又名「新境界」），重點有四：

一、中心思想—以生生不息，體天心之仁，親親仁民，仁民愛物爲中心思想。

二、哲學基礎—堅信「心物一元二用」。宇宙萬物，皆爲電子（物質）與和子（精神）組成，形成心物合一，一元二用之世界。

三、奮鬥目標—先盡人道再修天道。第一、發揚自由平等博愛精神，融貫於倫理民主科學之生活實踐；第二、以宗教大同出發，不分畛域、不分種族、不分信仰，大家協力同心奮鬥，達成

■天帝教的大經—新境界。

■天帝教的大法—教綱。

■天帝教的大寶—宇宙應元妙法至寶。

世界大同、天人大同終極目標。

四、精神特質—與三民主義思想融會貫通。砥礪民族固有德行，宣揚正大光明、浩然正氣，以自植、自奮、自愛等心理革新，效法自然，篤踐眞理，期能聖凡平等，努力生產，積極奮鬥，共同向自然界奮鬥，注重勞工神聖，謀求大眾共生共存。

天帝教教綱重要儀規如下：

＊**教儀**—以天人禮儀爲準則。

＊**教寶**—奉帝、道、師爲三寶。

＊**教則**—忠、恕、廉、明、德。正、義、信、忍、公。博、孝、仁、慈、覺。節、儉、眞、禮、和。亦名人生守則或廿字眞言。

＊**教約**—（一）天人三規：畏天命、尊道統，以進大同。研教義、重威儀，以徵平等。尊師訓、守薪傳，以克奮鬥。

（二）四大戒律：人生戒、奮鬥戒、平等戒、大同戒。

＊**教程**—就是修證課程：奉行教則、反省懺悔、祈禱誦誥、填記奮鬥卡、靜參。

天帝教的教壇，是教徒修持聖地，並無偶像崇拜，教徒在此參拜、誦誥、靜坐。

教院分爲五級：極院（首任首席駐在之最高組織）。始院（全球弘教中心），各洲設統院、各國設主院、各省或市設掌院，各縣市設初院。各鄉鎮則設堂。分層負責，相輔相成。

三曹道場—鐳力阿爲天曹道場，在南投縣魚池鄉山谷中，內有清虛妙境爲首席使者養靈作業之所。天極行宮爲人曹道場，在台中縣清水鎮青雲嶺。奉 國父（中山眞人）、 先總統蔣公（中正眞人）爲殿主、副殿主，負

有確保台灣復興基地、促進兩岸和平統一的任務。有可容納一千二百人的天人大同堂，也是本教基層教職人才的培訓之所。天安太和道場屬地曹，在苗栗縣三義鄉鯉魚潭村，是放置靈骨、超拔陰靈場所，設有同濟（養靈）、清涼（靜修）兩殿，而且已設計成觀光休閒區，以達天人泰階境地。

天帝教特別重視天人實學之研究實修，在鐳力阿道場設有天人研究總院，下轄天人修道學院、天人研究學院，分別研修天人文化、天人合一、天人親和、天人炁功，是帝教最高神教職訓練中心。

天帝教不是出世的宗教，是入世的宗教，有其奮鬥觀：向自己奮鬥（儒家所謂正心誠意之內聖功夫），向自然奮鬥（克服自然，創造人類文明以達眞理之域），向天奮鬥（我命由我不由天，上聖高眞不能使我由人做神，上聖高眞也不能阻止我由人成神）。這種奮鬥精神，培養同奮積極向上力爭上游的性格。

天帝教要誦的誥，有皇誥（　上帝聖號）、寶誥（應元救劫仙佛任務或奮鬥經歷）。所誦的經有：天人日

■天曹道場—鐳力阿道場。

■人曹道場—天極行宮。

■地曹道場—天安太和道場。

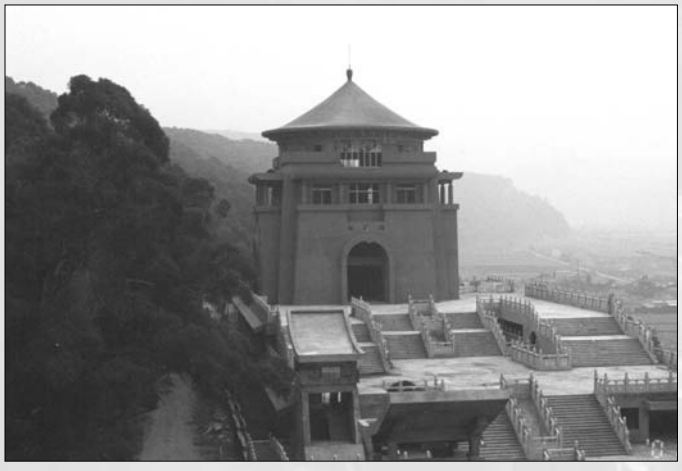

誦大同、平等、奮鬥眞經、天人親和北斗徵祥眞經、廿字眞經、天人親和眞經，近來又頒行了明心經、清涼經、人道經。

天帝教的外圍社會團體有：（一）中華天帝教總會—負責國內各宗教間之聯誼交流對話。（二）中華民國宗教哲學研究社—期能透過宗教哲學之思想交流，擴大社會影響，促進道德重整與精神重建。（三）中華民國紅心字會—目前工作重點是受刑人家屬服務、獨居老人在宅服務、單親家庭服務。（四）極忠文教基金會—推動海峽兩岸學術、藝術，文化交流。設立同奮出國留學深造之獎助學金。

宗教普遍具有排他性，天帝教是具有極大包容性的世界性乃至宇宙性宗教，任何已信其他宗教的教徒，進入天帝教後仍可保持他原來的信仰。任何宗教徒到本教訪問參拜時可以用自己的宗教形式。天帝教秉持「敬其所異，愛其所同」精神，主張宗教大同。教歌中說：**「抱仁守和，允執厥中」，「咸賴平等，克進大同」**。

天帝教期由宗教大同，以求世界大同，進而達到天人大同。

中國宗教思想的特質

中國宗教思想與各種宗教不同，特質有五點：

一、**人神間距離小**—猶太、希臘、印度神話中，對神的權力想像，有不可思議，高高在上的超越性，顯示祂的崇高、威靈、偉大，襯出人的渺小、卑弱與罪惡深重，人與神的距離遙遠，不可仰攀。而中國古代神話或傳說中如女媧煉石補天、倉頡造字、大禹治水、后羿射日、嫦娥奔月、夸父追日、愚公移山等，都是以人力戰勝自然，而配合人民日常生活的需要，是有功於人類文化者。可見中國宗教人與人間距離小，甚至人神契合無間。

二、**神意與人意不相違**—西方宗教視神意爲固定，不可以人力勝，故人必須先知神意，遂重視專門事神或預測神意的人。因此希臘特重預言家，猶太教、回教特重視先知。僧侶巫覡，便以此爲特殊階級。然而在中國，神意乃人力所可以轉移，則專司祭神或預測神意之巫覡，很難成爲特殊階級。可見神意與人意不但不相違，而且相得益彰，產生了「天人合一」的思想。

三、**祖考配享於神**—中國古代宗教，是以天爲代表，而上天地位與祖考並無二致，足見人神之距離無多。殷之甲骨文中之占卜與祈求，多問祖考。以祖考配享於天與　上帝，則始於周代。從歷代葬禮、祭禮方面看，中國人的宗教觀念，不但在於敬天，也在親人，大抵出於「報本反始」的觀念。儒家「愼終追遠」的孝

道精神，成爲融合佛教、道教「三教合一」的基本動力。以視基督教不敬祖先，獨尊　上帝，顯違人倫大道，其與中國傳統思想相背之處，可以不待煩言了。

四、**崇德報功精神**—中國宗教尤爲西方所不及者，是崇德報功的精神。中國人以立德、立功、立言爲三不朽，凡於漁牧工農、宮室舟車、文物制度等，有所發明能裨益民生者，或愛國愛民忠義精神足以爲萬眾表率者，均受人民虔誠的崇拜，而且尊之爲各業之祖。如神農、黃帝、大禹、孔子、魯班（公輸般）、關羽、岳飛等都有祠廟，受人民馨香頂祝；其他如地方性之媽祖、保生大帝、延平郡王也都莫不類是。

五、**包容與兼攝的態度**—中國人曾被認爲是宗教氣味極淡的民族。所以「敬鬼神而遠之」、「子不語怪力亂神」是一般人對神的態度。但中國人本於「萬物並育而不相害，道並行而不相悖」的精神，對任何宗教不會過分的排斥，也不會過分的執著，所謂「不可不信，不可全信」就是一般人民對宗教的態度。在歷史上宗教與宗教間或各宗教派系與派系間的宗教迫害、宗教戰爭是很少的。因爲中國人大多數人對神的看法，是信者有，不信者無。你拜你的神，我拜我的神。爲了信仰的不同而起爭執、衝突是不必要的。歷史上許多不同的宗教都曾傳播我國，例如在唐朝，當時世界上最著名的宗教如佛教、回教、景教、祆教、摩尼教、猶太教都薈萃於中國，相安而並存。這種寬容的精神，是其他各國沒有的。中國宗教的另一特色是改變原來的宗教性質，使其適應中國社會，同時宗教與宗教間，也互相攝取他人之長，充實自己，使之發揚。佛教爲求「中國佛教化」，結果卻使「佛教中國化」是最顯著的例子。可說宗教自由是中國人民全體所有的共信，現在一個中國人家庭中，可以有許多信仰不同的人共同生活在一起，在世界其他各地幾乎是不可思議的。

從這些特質來看，很多與天帝教的精神很相接近，可見天帝教正是一個人本的宗教。

宗教與科學

歐洲十八世紀的啓蒙運動以後，人類進入「理性時代」，知識階級普遍反對神學思想，她們被兩種思想所支配，第一、整個「自然」可能變成一系列的數學定律，第二、人類可經由「理性」而獲致無限的進步。

但自從原子核的分裂，科學研究又進入了一個全新境界，靜態的因果律已經成了問題，普朗克就認爲：因果律的「必須」要以道德律的「應該」取代。智性由人

格取代，科學知識由宗教信仰取代。

自然科學和神學經過深入對談，發現科學與宗教並不衝突。

據貝興仁神父在其《科學與宗教》一書中指出，在以往三世紀中，最偉大、最著名的三百名科學家中有二百四十二位是信仰造物主的，二十位是不信神的，三十八位是態度不明的。就是說科學家中有百分之九十二是有信仰者。

科學和宗教並不衝突的主要理由有兩點：

一、科學和宗教各有範圍—科學所研究的是經驗界的事物，分析它的成分，認識它的性質、功能，而其所用的方法是實驗的方法，特別是觀察事物的現象，歸納出它的定理；科學對於揭發自然的奧秘，破除迷信，確實有偉大貢獻。宗教也有它自己的領域和研究的方法，它所研究的是精神事實，形而上的事實；它的方法，不是實驗，而是根據現實的推理。如果科學家因他的儀器，要勉強衝入精神界，必會發生許多錯誤，在解剖中，找不到靈魂；在望遠鏡下，看不到　上帝，在顯微鏡下，看不見生命。

二、科學與宗教各有限度—科學活動的限度，它能認識的只限於感覺世界的對象；而人類實際經驗中有一大部分卻是超越於（但並不脫離於）感覺世界之上的。我們必須把宗教和科學的「語言」分開，由嚴格實驗證明的科學原理，不能讓訴之於體驗性的宗教眞理來懷疑；相反的從宗教思想的核心推出來的倫理要求，也不能任由純粹理性的辯說來做是非定奪。吳稚暉先生說得好：**凡人類知識所不能達到或尚未到的地方，我們不能不靠信仰，信仰的中心便是宗教。**湯姆生說：**有些問題是科學不問而爲宗教當問的。**科學只是敘述宇宙，而解釋則爲宗教責任。社會精神形式的本質是要求穩定，宗教最重要的還是人與人之間的信賴基礎。科學卻是不斷地要求實驗和革新，一旦人類自然的生活條件由科學技術的過程來取代，個人和社會之間便有疏離而造成極危險的不安定。世界上的眞理只有一個，宗教家在利用靈性智慧去解釋宗教經驗所達到的精神境界，不妨隨著人類知識的進化而加以改進，亦即充分利用科學的發現。但是宗教所研究的眞理，卻是科學的基礎，因爲科學發現眞理，並非創造眞理。

最近基因發展的迅速，已經到了可以「人造人」的地步，這是生物學方面的進步，但這比核子彈毀滅世界更加可怕，如何禁止這種研究，一旦實驗成功，人類將如何面對？這是大家應該早些未雨綢繆的事。

（下期全篇續完）

天帝教各教院、教堂、道場、單位通訊處：

始院、台北市掌院
231台北縣新店市北新路2段153~159號
電話：(02)29135079．80
傳眞：(02)29130557
天心堂
114台北市內湖區成功路4段216號5樓
電話：(02)87925049
傳眞：(02)87925160
天人堂
112台北市北投區西安街一段179號4樓
電話：(02)28286960
傳眞：(02)28286936
基隆市初院
201基隆市信義區月眉路190號5樓
電話：(02)24650593
傳眞：(02)24664593
天溪堂
227台北縣雙溪鄉光復街30號
電話：(02)24931132
傳眞：(02)24933765
台北縣初院
220台北縣板橋市文化路1段150巷7號4樓
電話：(02)22595862．67
傳眞：(02)22595862
桃園縣初院
330桃園市中央街47號7樓之1
電話：(03)3355639．3341110
傳眞：(03)3364276
天鎮堂
324桃園縣平鎮市崇德街15號
電話：(03)4945388
傳眞：(03)4946945
新竹市初院
300新竹市經國路3段67號
電話：(03)5398379
傳眞：(03)5398380
天湖堂
303新竹縣湖口鄉信勢村新湖路198巷22號
電話：(03)5995768

二、【中部教區】

中華民國主院、台灣省掌院
406台中市北屯區旅順路2段22號
電話：(04)22442506(代表號)
傳眞：(04)22437295
苗栗縣初院
360苗栗市文發路458巷196號
電話：(037)372051
傳眞：(037)372052
天祿堂
358苗栗縣苑裡鎮客庄里15鄰77之13號
電話：(037)851152
台中縣初院
420豐原市水源路中坑巷12號
電話：(04)25285636．25241891
傳眞：(04)25264203
天甲堂
437台中縣大甲鎮甲后路35巷123號
電話：(04)26870033
傳眞：(04)26870033
天安堂
412台中縣大里市塗城路304巷69號
電話：(04)24922396
傳眞：(04)24939243
天蘭堂
369苗栗縣卓蘭鎮新厝里7之7號
電話：(04)25894761
彰化縣初院．天眞堂
500彰化市中央路93號
電話：(04)7630314~5
傳眞：(04)7625789
天祥堂
510彰化縣員林鎮惠明街53巷8弄7號
電話：(04)8334110
傳眞：(04)8383069
天鄉堂
525彰化縣竹塘鄉竹林路一段679號
電話：(04)8976055
天根堂
514彰化縣溪湖鎮大溪十街16號
電話：(04)8817369
傳眞：(04)8822949
天錫堂
505彰化縣鹿港鎮育民街20號
電話：(04)7769667
傳眞：(04)7769667
南投縣初院
540南投市彰南路3段537號
電話：(049)2254462
傳眞：(049)2254463
天南堂
545南投縣埔里鎮中正路183之20號
電話：(049)2900431
傳眞：(049)2421140
雲林縣初院
640雲林縣斗六市林頭里林頭11之12號
電話：(05)5262716
傳眞：(05)5264225
天立堂
647雲林縣莿桐鄉和平路41巷8號
電話：(055）847810

三、【南部教區】

高雄市掌院
813高雄市左營區重治路82號
電話：(07)3456956(代表號)
傳眞：(07)3458804
天風堂
880澎湖縣馬公市西衛里151號
電話：(06)9262399
傳眞：(06)9264371
嘉義縣初院
621嘉義縣民雄鄉建國路2段145號
電話：(05)2267066
傳眞：(05)2262105

台南縣初院
730台南縣新營市民生路163巷29號
電話：(06)6564069・6565765
傳眞：(06)6564059
台南市初院
701台南市崇學路46號
電話：(06)2693600、2904903
傳眞：(06)3357737
高雄縣初院
830高雄縣鳳山市新富路334號
電話：(07)7658483
傳眞：(07)7664872
屏東縣初院
900屏東市武順街23號
電話：(08)7539758
傳眞：(08)7539759
天然堂
920屏東縣潮洲鎮田單路65號
電話：(08)7894568・7890947
傳眞：(08)7881463

四、【東部特區】

花蓮港堂院籌備處
970花蓮市軒轅路11號
電話：(038)353579
傳眞：(038)339225
天福堂
981花蓮縣玉里鎮仁愛路1段152號
電話：(038)880212
宜蘭縣初院
260宜蘭市民權新路277號
電話：(039)360712
傳眞：(039)352408
天森堂
265宜蘭縣羅東鎮中山路1段383號
台東縣初院
950台東市南海路36號
電話：(089)345330
傳眞：(089)345330
天震堂
956台東縣關山鎮里瓏里崁頂路100之5號
電話：(089)812149

五、【國際教區】

美國主院西雅圖籌備處
3105 240ST SE BOTHELL WA 98021
電話：00214254856659
傳眞：00214254856659
美國洛杉磯掌院
9200 GLENDON WAY ROSEMEAD CA 91770 U.S.A.
電話：00216265715983
傳眞：00216265738609
日本國主院
栃木縣那須町大字湯本ツムゾ平212の180
電話：00281287767108
傳眞：00281287767118
東京都掌院・葛飾區初院
東京都葛飾區新小岩二丁目23番5號
電話：00281356079586
傳眞：00281336747727
栃木縣初院
栃木縣黑磯市島方17番7號
電話：00281287650402
傳眞：00281287652087
千葉縣初院
千葉縣山武郡山武町埴谷1622-11
電話：00281475892965
傳眞：00281475892965
大宮市初院
琦玉縣大宮市宮原町3-226-3
電話：00281486657906
傳眞：00281486676457
宮崎縣臨時光殿
宮崎縣都城市吉尾町20-4
電話：00281986383178

六、【極院單位】

鐳力阿道場
555南投縣魚池鄉中明村文正巷41號
電話：(049)2898446(代表號)
傳眞：(049)2898448・2897752
天人研究總院專線
傳眞：(049)2895986
天人修道學院（訓練處）
台中市北屯區旅順路2段22號
電話：(04)22414683・22414680
傳眞：(04)22414680
天極行宮
436台中縣清水鎮吳厝里東山路38之1號
電話：(04)26200019(代表號)
傳眞：(04)26200540
天安太和道場
367苗栗縣三義鄉鯉魚潭口1之10號
電話：(037)881363
傳眞：(037)881502
青年團北區新境界
100台北市羅斯福路3段136號四樓
電話：(02)33652137
青年團本部・中區新境界
434台中縣龍井鄉東海街41巷35號
電話：(04)26526195・26527802
傳眞：(04)26527802
青年團南區新境界
708台南市安平區國勝路77號
電話：(06)2281041
弘教經費籌募與節用委員會
406台中市北屯區旅順路2段22號
電話：(04)22424986
傳眞：(04)22448862

七、【輔翼機構】

中華天帝教總會／中華民國宗教哲學研究社／極忠文教基金會
231台北縣新店市北新路2段155號
電話：(02)29135079~80
傳眞：(02)29154290
中華民國紅心字會
110台北市松隆路36號4樓
電話：(02)87870300
傳眞：(02)87870307

六月份．助印教訊雜誌徵信錄

■ 尤敏君整理

教訊雜誌社	助印金額
助印芳名	助印金額
高騏	四、〇〇〇
翁緒幄	四、〇〇〇
徐緒滿	二〇〇
王靜笑	二〇〇
徐熙諺、徐心茲	四〇〇
郭光索	五〇〇
陳金芳	一、一四四
周緒貞	一、〇〇〇
賴光崧	五〇〇
賴李錦雀	五〇〇
劉月藍	二五〇
劉月黛	二五〇
郭緒敢	五〇〇
胡靜赤	五〇〇
黎興生	三〇〇
陳怡惠	一〇〇
陳怡樺	一〇〇
江培瑜	一〇〇
江函豫	一〇〇
邱延庭	一〇〇
邱柏榮	一〇〇
林煒承	五〇〇
林峻宏	五〇〇
張瑞本	一〇〇
趙順福	二〇〇
陳彩綢	二〇〇
趙燕惠	二〇〇
黃楷評、黃婉婷	二〇〇
趙呈祥	二〇〇
黃惠珠	二〇〇
趙呈瑞	一〇〇
范素玲	一〇〇
趙奎羽、趙婕羽	二〇〇
趙呈森、洪鳳玉	二〇〇
趙文翊、趙少偉	二〇〇
楊豐瑜	三〇〇
楊梓增	三〇〇
葉秀鑾	五〇〇
柳光赦	五〇〇
楊平元	四〇〇
姚榮輝、楊詠惠	五〇〇
姚躍、姚芝	五〇〇
吳秋香、吳月行	五〇〇
黃滋蒨	二〇〇
葉正剛	三、三七五
靜律、緒陽	三、三七五
靜玉	一、六八八
靜冰	一、六八八
華診	一、〇一二
熊敏晨	一、〇〇〇
台北市掌院	
助印芳名	助印金額
陳文宏	五〇〇
蕭敏繫	五〇〇
郭星宏	一、二〇〇
許光炯	一、〇〇〇
陳敏忘	五〇〇
林賢麗	五〇〇
劉千綺	二〇〇
柯學甫	五〇〇
陳敏阿	五〇〇
董靜聚	一、〇〇〇
黃緒救	一、〇〇〇
章子凡	五〇〇
張黃靜竹	五〇〇
張緒彥	五〇〇
張鐘賢	一、〇〇〇
方敏台	一、〇〇〇
孫緒齊	五〇〇
蔡雅琴	一、〇〇〇
吳敏勵	五〇〇
陳敏定	一〇〇
陳鏡禾	五〇〇
呂足妹	三〇〇
天心堂	
助印芳名	助印金額
許鈞婷	五〇〇
黃光晴	五〇〇
黃子芸	五〇〇
曹光反	五〇〇
姜范敏鳴	五〇〇
黃海天	五〇〇
周靜籍	五〇〇
于靜締	五〇〇
天人堂	
助印芳名	助印金額
何紹維	五〇〇
潘嬿婷	四〇〇
林俊呈	五〇〇
林勁志	五〇〇
傅黃賢慰	五〇〇
傅敏救	五〇〇
何欣璇	五〇〇
基隆市初院	
助印芳名	助印金額
蔡麗君、郭鴻星	五〇〇
陳炳煌	三〇〇
高正	二〇〇
林靜淑	二〇〇
台北縣初院	
助印芳名	助印金額
黃敏鑄	二五〇
陳敏莞	二五〇
蔡光思	二五〇
陳冠睿	五〇〇
周怡安	二五〇
周婉貞	二五〇
鄭珊珊	五〇〇
陳光求	二五〇
蘇華求	二五〇
黃光冊	二五〇
柯靜珊	二五〇
張阿菊	一、〇〇〇
陳珮珊	二五〇
陳福寶	二五〇
陳光瑕	二五〇
賴敏圃	二五〇
黃光啟	二五〇
黃賴敏篤	二五〇
桃園縣初院及天鎮堂	
助印芳名	助印金額
鍾古容畇	五〇〇
羅靜方	五〇〇
李光耿	五〇〇
蕭敏準	五〇〇
簡光金	五〇〇
張葉近	一〇〇
陳正文	一〇〇
黃淑貽	一〇〇
張珮嘉	一〇〇
劉庭維	五〇〇
劉姿吟	五〇〇
游詠嵐	二五〇
游智傑	二五〇
林正干	一〇〇
盛郁家	一〇〇
盛瑋如	一〇〇
侯宏毅	二五〇
侯志毅	二五〇
葉芸妗	二五〇
葉芸利	二五〇
葉芸君	二五〇
葉月竺	二五〇
楊隱名四位	四〇〇
張隱名	一〇〇
李鏡素	二〇〇
吳邱敏清	二〇〇
許淑媛	四〇〇
許淑詒	三〇〇
許博為	三〇〇
吳鏡子	二、〇〇〇
新竹市初院	
助印芳名	助印金額
施緒源	五〇〇
吳寶季	五〇〇
鍾緒詞	五〇〇
蕭光藹	五〇〇
蕭黃敏彬	五〇〇
謝鏡美	五〇〇
滕緒陳	一、〇〇〇
天湖堂	
助印芳名	助印金額
徐鏡清	五〇〇
陳德謙	五〇〇
陳妍如	五〇〇
台灣省掌院	
助印芳名	助印金額
陳光貿	一、〇〇〇
吳普滌、吳淑琳	四〇〇
黃鏡田、熊建瑋	一、〇〇〇
林鏡根、陳榮偉、陳正秩、陳火煌、陳正哲	一、〇〇〇
鍾鏡雍	一、〇〇〇
鍾靜溶	五〇〇
吳敏懃	一、〇〇〇
陳嗣強、陳素回、陳嗣祛	三、〇〇〇
林紀麗雲	三〇〇
朱貞芳	五〇〇
蘇乃浤	二〇〇
楊玉華、楊貽孝	一、〇〇〇
陳敏宣	二、〇〇〇
鮑普療	五〇〇
吳蓉蓉	五〇〇
詹登貴、黃敏性	二、〇〇〇
詹鏡念、詹智惠	一、〇〇〇
詹麗錦	五〇〇
詹于正	五〇〇
許光羲	一、〇〇〇
林鏡甘	五〇〇
楊正直	五〇〇
林嘉政	五〇〇
曾懷瑩	五〇〇
林嘉邦	五〇〇
王化新	五〇〇
林妍伶	五〇〇
林宜璇	五〇〇
王隱名	一、〇〇〇
羅方辰	五〇〇
羅竹均	五〇〇
李張梅花	二〇〇
天極行宮	
助印芳名	助印金額
王穎鍾	五〇〇
李冠緯	二五〇
李冠儀	二五〇
薛暐儒	二〇〇
薛春木	二〇〇
薛暐俐	二〇〇
溫其青	一六六
溫其樹	一六七
溫其果	一六七
陳鴻榮	五〇〇
周佩儀	二〇〇
周棨賸	二〇〇
周楷弦	二〇〇
蔡盛宇	二〇〇
蔡大敬	二〇〇
蔡隱名	八〇〇
台中縣初院	
助印芳名	助印金額
林明池	五〇〇
陳坤鴻	五〇〇
唐偉寧	五〇〇
唐維聲	五〇〇
陳敏坊	二五〇
邱光祚	二五〇
王月丹、王資淳、王人禾	六〇〇
梁大超、梁月品	五〇〇
天甲堂	
助印芳名	助印金額
許振銘	二〇〇
許容熒	一〇〇
許瑩屏	一〇〇

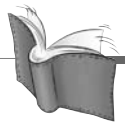

助印芳名	助印金額
天安堂	
邱徐儉	一〇〇
周家緯	一〇〇
周家正	一〇〇
楊朝翔	二五〇
楊景惠	二五〇
吳玉蘭	一〇〇
劉欣龍	一〇〇
劉佳稜	一〇〇
劉維軒	一〇〇
曾彥穎	一〇〇
曾伯富	一〇〇
陳麗娟	一〇〇
邱仕泉	一〇〇
王正盤	一〇〇
范鏡依	一〇〇
莊琦	一〇〇
莊永	一〇〇
莊明儒	一〇〇
吳敏訥	一〇〇
莊語雯	一〇〇
莊明雪	一〇〇
陳宣翰	二〇〇
陳怡蓁	一〇〇
鍾緒耕	一〇〇
鍾月濟	一〇〇
歐惠閔	一〇〇
歐峻嘉	一〇〇
歐泰緯	一〇〇
陳建銘	一〇〇
陳彥愷	一〇〇
張陽成	一〇〇
郭美津	一〇〇
何鏡屏	一〇〇
黃宏光	一〇〇
陳昱寧	二五〇
陳昱忻	二五〇
李靜仰	一〇〇
邱靜技	一〇〇
陳光俄	二〇〇
呂偉慈	二〇〇
呂月倩	二〇〇
連御智	二〇〇
連月純	二〇〇
胡鏡修	二〇〇
林鏡晴	二〇〇
林緒善	一〇〇

助印芳名	助印金額
彰化縣初院	
李蘇粉	一〇〇
林廉晰	一〇〇
林聖義	一〇〇
蔡敏齋	二〇〇
洪金桃	一〇〇
葉庭芳	五〇〇
善心人士	六〇〇
助印芳名	助印金額
隱名氏	二、〇〇〇
台灣水產養鱉股份二五〇	
鄭彥暉	三、〇〇〇
楊惠琪	五〇〇
曾昱璞	五〇〇
曾英叡	五〇〇
吳敏朗	五〇〇
孫素康	一〇〇
天祥堂	
助印芳名	助印金額
劉馨芩	五〇〇
劉珈宇	五〇〇
天根堂	
助印芳名	助印金額
何敏敢	五〇〇
楊大牧	五〇〇
楊緒志	五〇〇
周靜膛	五〇〇
南投縣初院	
助印芳名	助印金額
施連宗	一五〇〇
林朱卿	五〇〇
許麗敏	五〇〇
張惠英	五〇〇
施筌清	五〇〇
施茎耀	五〇〇
施筌友	五〇〇
科豐企業社	一、〇〇〇
吳啓榕	二五〇
曾秀枝	二五〇
曾洪不智	五〇〇
天南堂	
助印芳名	助印金額
張靜蒼	二〇〇

助印芳名	助印金額
雲林縣初院	
助印芳名	助印金額
陳俐菁	五〇〇
陳致翰	五〇〇
陳哲瑋	五〇〇
王俊才	五〇〇
王聖瑋	五〇〇
侯宣帆	五〇〇
邱榮豪	二〇〇
邱莉文	二〇〇
天立堂	
助印芳名	助印金額
李志豪	五〇〇
李益杰	一、〇〇〇
墜鏡溫	五〇〇
墜筱珊	五〇〇
墜晏筑	五〇〇
李俊寬	五〇〇
李明書	五〇〇
李佳儒	五〇〇
顏凱宸	五〇〇
王宜文	一、〇〇〇
王嬿婷	一、〇〇〇
廖靜慧	一、〇〇〇
廖芳芳	一、五〇〇
廖耀東	一、五〇〇
余雅婷	五〇〇
余孟蓁	五〇〇
余銘偉	五〇〇
周華立	五〇〇
沈緒惠	五〇〇
李小芬	五〇〇
陳諭萱	五〇〇
陳諭瑩	五〇〇
陳毅縉	五〇〇
郭岳霖	一、〇〇〇
葉芷姍	一、〇〇〇
隱名氏	二、〇〇〇
廖江鳳蘭	二、〇〇〇
廖彩秀	二、〇〇〇
張世耀	六〇〇
楊士進	四〇〇
楊琦安	四〇〇
祁敏攀	六〇〇
馬志賢	六〇〇
馬志和	六〇〇
賴正承	五〇〇
葉緒訓	五〇〇
謝勝斌	二五〇
蔡軒誠	二五〇
黃筑翎	五〇〇
黃丞邦	五〇〇
施陽銘	二、〇〇〇
郭駿諺	二五〇
郭翰綸	二五〇
洪啓榮	二〇〇
洪雅鈴	二〇〇
洪志賢	二〇〇
楊知揚	二、〇〇〇
林章程	二五〇
林千芷	二五〇
台南縣初院	
助印芳名	助印金額
馬敏助	五〇〇
陳柏村	五〇〇
陳人豪	五〇〇
傅光題	五〇〇
曾睦淞	五〇〇
曾孋淑	五〇〇
呂月瑩	五〇〇
呂維典	五〇〇
黃鏡梁	一、〇〇〇
呂文賜	二五〇
呂珮華	二五〇
黃敬元	五〇〇
鄭靜惇	五〇〇
高雄縣初院	
助印芳名	助印金額
顏緒培	五〇〇
葉靜要	一七、〇〇〇
黃靜握	五〇〇
李信宏	五〇〇
莊晉忠	二五〇
莊晉杰	二五〇
陳孝慈	三〇〇
陳永康	三〇〇
陳思行	五〇〇
黃士原	一〇〇
黃顯淨	一〇〇
花蓮縣初院	
助印芳名	助印金額
陳泰丞	二五〇
陳泰羽	二五〇
張浚銘	二五〇
張瑋芬	二五〇
黃光掌	四〇〇
顏靜握	三〇〇
黃湘婷	三〇〇
李淑慰	四〇〇
李普熙	三〇〇
李淑歡	三〇〇
張光穗	五〇〇
許敏稻	五〇〇
王奕翔	二五〇
王姿涵	二五〇
林玠彥	一〇〇
林玠良	一〇〇
林育嫻	一〇〇
林玠愷	一〇〇
林智偉	一〇〇
林育德	一〇〇
林秉賢	一〇〇
程富	一〇〇
程文玲	一〇〇
陳榮隆	一〇〇
陳奕璋	一〇〇
陳鋒論	一〇〇
程珅州	一〇〇
藍姝媚	一〇〇
程鈺淇	一〇〇
程鈺傑	一〇〇
程文治	一〇〇
宜蘭縣初院	
助印芳名	助印金額
陳緒淼	一、〇〇〇
陳華初	五〇〇
盧華基	五〇〇
盧桂馥	五〇〇
林素靜	五〇〇
高雄市掌院	
助印芳名	助印金額
王國安	六〇〇
王國丞	六〇〇
邱敏茹	一、〇〇〇
蕭添隆	五〇〇
顏志穎	五〇〇
顏子翔	五〇〇
鄭靜心	五〇〇
蕭世平	五〇〇
蕭世岱	五〇〇
蕭世昶	五〇〇
黃顯惠	一〇〇

教訊六月份收支明細表

收入	$145, 222
支出	
244期教訊印刷費	134,763
244期美編費用	16,2 00
242-243期稿費	14, 704
242期教訊包裝費	6,014
242期教訊郵資費	71,394
採購數位相機設備一套	51, 500
採訪交通費	399
相片沖洗費	854
雜支	259
支出合計	$296,087
本期結餘	$-150,865

更正：教訊五月份助印徵信錄，宜蘭縣初院「林肅靜」應為「林素靜」，特此致歉。

教訊五月份收支明細表，四月實際結餘應為26,971元，特此勘誤。

備註：每月助印奉獻款25%回饋當地教院。

敲響！心靈玄虛鐘

插畫／卓靜

帝教的第三代，
在耳濡目染下，
會有什麼樣的「驚奇」？
從本篇的「記名童子」篇，
當能得到各種解答。

我家記名童子（一）

小人精

台北市掌院／詹敏悅

我們母子的關係，
就像由加利樹上永遠黏了隻無尾熊，
師母笑指他是：小人精，
這小人精，志願是「什麼都通」，
這個希望，恐怕很難實現了吧！

一生中最快樂時光

我結婚後就沒有上班，所以當生下兒子周志偉後，我就是全職的媽媽，白天夜晚的照顧他，出門也隨時把他帶在身邊，我們關係就像一棵由加利樹幹永遠黏著一隻無尾熊，啊！那真是一生中最快樂的日子。

每天我做家事，他拿小凳子坐旁邊，兩歲半開始，我教他百家姓、千家詩、千字文、唐詩、論語及簡單英語，他記性好，只要重複幾遍便可琅琅上口。下午時光，我倆坐在乾淨得發亮的地板上，一起讀兒童叢書《拾萬個為什麼？》包涵天文、地理、自然科學等等，他對每一樣都有興趣，吸收得比我快，後來輪到他告訴我那顆是北極星，哪一團是大熊星座，叫聲像「雞狗歸」的鳥是藍腹鷴，哪種雲層的形狀代表明天出海捕魚會大豐收。

所以當民國七十四年由加利樹皈宗時，無尾熊當然也跟著做記名童子，那年他六歲。這時我已經在工作了，同時也參加先修二坤五期正宗靜坐班，下了班或假日都要到教院誦誥。跟我到教院誦誥及參加親和是他最高興的事。頂著台北市教育局審定的「資優生」的光環，

在始院人人喜歡他，他又活潑好動，不怕生人，沒事同奮喜歡考考他，背背唐詩、拿報紙要他唸，他總是有問必答，也都僥倖過關。

有一次師母到始院，看到志偉東蹦西跳，師母笑瞇瞇的指著他說：「他是個小人精。」大家都不懂小人精是什麼意思，過緒遠同奮（師母的遠房親戚）解釋說：「師母說他太聰明了，小人是小孩子的意思。」以後師母見到我還常常問起小人精現在多大了？念什麼學校？

有樣學樣　他真會唸寶誥

當我帶著他上光殿時，一開始他有模有樣地跟著我誦誥、打坐，當時還未有華山式的集體誦誥，我一個拜墊，他一個拜墊，並排在一起，我唸一遍皇誥叩一個首，他也跟著照做。我唸滿四萬聲皇誥後，開始唸寶誥，他也有樣學樣的唸起來，我只當他好玩。

其實，我在皈宗不久，就在教院請了一本寶誥回家預先熟習（他當然坐在我身邊一起讀），我讀到「手揮袍袖萬軍寂。拳執號帶千馬奔。」「魔妖聞號聲。目瞪流竄。邪正見馬奔。足忙躲藏。」又「揮拳打成礪山帶河。開矢射穿鐵牢鋼圍。馬奔時三千甲兵吶喊。駕過時億兆生靈平身。」等等都把它化成有聲有色、像電影一樣有動畫的戰爭場面，當故事講給他聽：大將軍把袖子一揮，千軍萬馬一時寂靜無聲，代表攻擊的號角一揚起，所有戰馬奔騰起來……，他都聽得津津有味。

有一天，他跟我說：「媽媽，我會唸寶誥。」我告訴他：「你可以唸，但不可以登記。」小孩子好奇學大人唸誥跪叩，應是無心之為，想炫耀的成份大於真正想學習唸一本寶誥，不可因此而登記為誦誥功德，此話至今他還不服，他說：「很多大人唸寶誥，難道他們都懂意思嗎？」

有天，其他記名童子（始院很多六年七班、八班的記名童子）突然跑下來嚷嚷：「周志偉在唸寶誥！」師尊正好在始院，一聽侍從報告，要秘書光傑（後為樞機）找志偉到辦公室，師尊想看看他。糟了，這下糟了，愛吹嘛，萬一師尊一考，根本

什麼都不會，作媽媽的真是丟人丟到太平洋（這才是真虛榮，小孩的事，干丟人什麼關係），但師尊又沒有要我陪著進去，於是在門口一再叮嚀，「師爺爺問你寶誥，你不會就說不會，可別胡說八道。」過了一會兒，志偉出來了，「師爺爺有沒有要你唸寶誥給他聽？」「沒有啊，他只問我幾歲，讀幾年級，要我好好讀書。」師尊可能看一眼就知道會不會，也無須再考。在撰寫此文時，再次求證志偉當年是否真會唸寶誥，他有點生氣我不相信他，「我眞會，而且我還不只唸一本，我總共唸了六本。」

「普通」非普通人可得到

小人精後來因為功課壓力，漸漸少到教院，但他自己知道，　上帝在他身上有許多顯化，很多次生死關頭都化險為夷，在危險時刻他會以天帝教法門幫自己、幫同學度過難關。

當他滿十八歲時，自己要求皈師。大學畢業考上研究所那年暑假，參加台北市掌院第二十三期正宗靜坐班，完成第一階段，後因研究所功課太繁重，無法參加第二階段，以致到現在還沒有道名。

小時候他看大人都有道名，他也很想要一個，我們問他，你最想得到什麼道名，照輩份排行，他應該是「普」字輩（當時以為就「維光普照」排下來），他說他最想要什麼都通，希望師爺爺賜給他「普通」，我看「普通」並不是普通人可以得到的，這個希望可能是永遠不會實現的了。

（作者現為中華天帝教總會秘書長）

我家記名童子（二）

帝教出品 如假包換

我家兒子，自小在帝教長大，
聽到皇誥聲，就睡得特別熟，
唱起廿字真言，總比別人大聲，
喜歡穿道袍，還會練法技、做炁功，
天帝教的法寶，他學得可道地呢！

台南市初院／劉月蘭

皇誥炁功安眠效果絕佳

台南市初院辦正宗靜坐廿一期第一階段時，穎哲剛好七個半月，我跟我兒子同時皈師，在光殿唱誦廿字真言時，當時只會發聲的他，竟然「啊！啊！啊！」地跟著我們唱起廿字真言的音律，當場讓我們感到很驚奇。

平時我推著娃娃車在平等堂等在光殿誦誥的大宇，穎哲只要每次聽到皇誥聲響起就睡得特別的熟，說也奇怪，一誦完皇誥，音樂停了就馬上醒來，好像他也剛好跟仙佛親和完了似的。

隔年的二月，我接著參加正宗靜坐廿二期，我們必須每個禮拜到嘉義縣初院上課，其中有一次，兒子突然不正常的大哭，且哭得很淒厲，不管用什麼方法都無法安撫他，就在大家不知所措時，光光掌教（當時是南部教區的掌教）要我們為他腳底灌氣，同奮靜葆在旁馬上兩手交叉抓住我兒子的腳踝，手掌貼近腳底，才一出手，兒子馬上無聲的睡著了。經過這次的經驗，只要碰到異常的情形，我就幫兒子腳底灌氣，每次做每次有效，師母的法寶真的非常好用。

喊口令做儀式　煞有其事

每每同奮家辦親和，我兒子就喜歡在大家就位時串場，唱誦廿字真言是他的最愛，大家一起唱已經夠大聲了，他就是會以更響亮的聲音唱出來，搞得我們都很不好意思。

久而久之習慣了親和儀式，對司儀的口令也很熟悉，他就會在家裡拿著棒子敲起廿字真言，還有模有樣的，那時剛好我媽媽從大陸帶回一個小木魚，他就每天拿著木魚玩起來，樂此不疲。

很會模仿的他，常常看到同奮在平等堂做儀式，自己就去搬個拜墊，跟著大家一起跪，大家是一鞠躬一叩首，他是直接就叩首，叩到底，順便來個五體投地，笨拙的動作，看起來就很滑稽。甚至有時還會隨便拿一本書，自己邊喊口令就邊跪在地上咭哩呱嚕唸一堆人家聽不懂的話，原來他是在演練我們的迴向文啊。

天帝教傳的法技，每天子午時必練，只要我們一開始練，他就會在旁邊跟著做，比手勢唸口訣，好像真的一樣，但他老是唸得比我們大聲，害我們往往被他影響而重來一次。

道袍穿上就不肯脫下

參加幾次在天極行宮舉辦的法會，每次走過師尊的銅像前，他一定會去行個禮，但麻煩的是，現在若在路上看到銅像，他就會說：「媽媽，師爺爺的銅像耶！」我只好向他解釋那不是師爺爺的銅像，是別人啦。

一次在台南市文化中心，看到同奮幫人家做烹功，他馬上要我蹲下來，手放在兩腿上，幫我做起烹功來，

打金針、照金光、順氣，手勢一點都不馬虎，他比得正起勁，突然看到我偷瞄他，他就說：「媽媽你眼睛要閉上！」真是將精髓學得一點都不差！

兒子還非常喜歡穿道袍，只是他太好動了，根本沒辦法專心的做完完整的儀式，所以還沒嘗試讓他上去光殿。有一年的巡天節，當大家全做完儀式下坐，有人高興的拿起相機吆喝著大家來照相，我趕緊拿出早就替兒子準備的道袍幫他穿上，他高興得一直穿著，直到大家都脫了道袍，他才甘願的脫下來。

現在五歲了，兒子竟然開始會怕黑，我教他：你心中唸廿字眞言，師爺爺就會保護你。結果他好幾次要去比較暗的地方，都會先把他那條上有師尊、師母相片的項鍊拿來戴上，再去拿東西，因為他相信師爺爺會保護他，我真是給他打敗了。

（作者現爲電腦工程師）

我家記名童子（三）

體繼道裔

記一段小道袍的故事

我牽著身著道袍的孩兒的小手，
步向光殿，
那一刻，仿若牽著孩子走向　上帝。
心中不自主地湧起一份莫名的感動……，
真誠地感謝上蒼，
終於聽見我每日祈祝的聲音。

埔里天南堂／施靜嚼

離開天安堂的日子，已近兩年半餘。除了天安堂祥和素樸的道情，始終留在我的心底。此外，尚有一襲小道袍留在埔里天南堂裏。

民國九十年夏天，我們一家三人搬回埔里。臨行前，「堂主」夫人靜俠同奮親手縫製了一件小道袍，送給吾兒（子銘）以為臨別贈禮。該時，年方五足歲的孩兒雖然常陪我來教院誦誥；但是，他多是自己一人在旁安靜地玩玩具，從不肯上光殿誦誥。

小道袍似一粒善良的種子，代表一種向天禮敬的精神與希望—我一直在靜靜等待、默默期待：期待孩子願意和我共同唱出皇誥的法音。在道袍室裡，小道袍緊鄰著我的道袍。更衣時，我常會忍不住向小道袍「默祝心願」，希望孩子不要辜負遠方靜俠阿姨，一針一線裁製衣裳的苦心。

春去秋來。

去年夏天，孩子即將入小學就讀。一日，孩子望著小道袍半晌，突然主動要求上光殿誦誥。我按住心底雀躍的喜悅，一面為他講解光殿的禮儀；一面為他斂襟、更衣。我牽著身著藍布白襟道袍的孩兒的小手，步向光殿——那一刻，仿若牽著孩子走向　上帝。該日，我輪值為司儀。身為母親的我，站在司儀臺中，聽著孩子一聲一句的童音、望著那樸拙跪叩的身影（有時，還會不小心踩到道袍），心中不自主地湧起一份莫名的感動……——我真誠地感謝上蒼終於聽見我每日祈祝的聲音。

整個夏天，我們遂常與堂中坤道（三對母子）相約在午后誦誥。午后的陽光照在孩子的道袍，也照在為生活奔波的母親臉上，以及，誦完誥後旋即要奔回家中料理晚餐的坤道心底…。

小道袍是件法衣、一件衣裳，更是帝門精神的傳承。感謝天安堂，感謝靜俠同奮，感謝天安堂裏的所有同奮。期盼小道袍的法澤，能在更多孩童的心田裡，播植廿字的靈芽。

（本文係天安堂十週年堂慶特刊徵稿作者爲牙醫師，目前爲哲學博士生）

我家記名童子（四）

感恩帝教給予我們的一切

人不可能一輩子都風平浪靜的，
不管平順與否，
一定要多做五門功課，
我的長子，就在無形的眷顧下，
煩人的多種宿疾不藥而癒，
甚至超越原有資質，
考進了資優班就讀。

高雄市掌院／郭素養

來到天帝教已十年，在這裡得到非常多教院同奮的幫忙與照顧，這些年來我與先生緒宜都抱著一份感恩感謝的心。我與緒宜是因為正宗靜坐先修班乾十二坤五期同班同學而認識，之後我參加了高教班第四期，接著又在八十三年由師尊福證的集團嘉禧典禮中，結為夫妻。

上山下海求診　根本無藥可醫

我們的第一個孩子逸鴻，今年已要升小四，小時候約四歲時，常常兩眼眨個不停，看遍了南部大大小小的醫院，也看遍了中醫，所得到的答覆都是－對光過敏，沒有藥物可以治療。幾乎一星期會發病十幾次，時好時壞，有時候我會叫他眼睛閉著，或乾脆去睡覺。

然而，孩子不只眼睛眨的問題而已，從小常常感冒，幾乎二星期就一次，別人幾天就好了，他每感冒一次就幾乎要三個星期才能好起來。有時又有不明原因的身

體腫脹，仍查不出原因，最後去檢測過敏原，才知道過敏原是蛋白及牛奶，而且不正常的指數高到嚇人，在電腦上，比正常情形高十幾倍以上，醫生也告知，很難治癒，唯有靠藥物控制。

每次孩子過敏一發作，真是搞得全家一團亂，有時不是眼睛腫大，就是腳部或嘴巴，或身體每個部位輪流來。我自己以前還在長庚醫院上班，請教的醫生無數，甚至有些朋友都會笑我，你是護士，自己的小孩怎麼照顧成這樣呢？

突然福至心靈 勤做五門功課

孩子五歲多時，當時的我已身心俱疲，常因孩子的情況，常有突發狀況，所以必須常常向公司請假。在一次念真經時，我突然有一個想法，反正中西醫都看了，也都沒效，乾脆不看了，改為每天念三本真經，及每天靜坐半小時以上。

剛開始我帶著孩子念經，因孩子記憶較好，不多久就已經背起來了，靜坐也由十分鐘慢慢增加，到教院念皇誥也帶著孩子去，這樣持

續一年多，孩子眼睛就不再亂眨，過敏的因素也不靠任何藥品而治癒，病情不是我們說好就好了，我還帶孩子到大醫院做檢查，連醫生都感到不可思議的告訴我，他看了二十年過敏原科的病人，從來沒人治癒過，我的孩子是第一個，醫生還一直問我們到底是用什麼方法，我只有笑笑的沒說話。

另外，孩子的頭腦及反應不是很好，我一直持續堅持要他每天至少還是要念經及靜坐，多上光殿及念皇誥，就在小孩二年級時，他考上了高雄市幾千人應考，學校只錄取二十人的資優班。

以他的資質，應該是考不上的，但這些年來我一直相信，這是念皇誥、上光殿及念真經、靜坐和反省懺悔的結果，每當孩子做錯事，或每晚睡覺前，我必定提醒孩子到真言匾前，跪著反省一天的是非對錯，好的保留不好的改進，這些年來，小孩一直持續做著這些功課。

我本身雖然很忙，但我一直感恩天帝教所帶給我們家的平順與一切，也感謝這些年來每個幫助我們全家的同奮們，我想人一輩子不可能永遠風平浪靜的，我只想告訴大家，不管我們平順或不平順，請平常多做五門功課，不要因任何因素而放棄了，只要持續做下去，絕對有意想不到的結果。不要再猶豫了。加油！

（作者原爲護士，
現從事專業醫療器材買賣）

走出坤道新境界
如何提升坤德

我們坤道，除了學習師母的柔順外，
更要學習她老人家奮鬥的精神，
以感恩、知足、惜福的正面心念，
勝過人道天道上受委屈難過的心，
事事不計較、不氣餒，自立自強自奮自證，
才能更樂觀積極地走出人生新境界！

台中縣初院／陳敏還

把握坤德柔順 調和陰陽

師母與師尊訂婚前，師母於佛堂前看光，濟祖賜師母三首詩：第一首是：「坤德重柔順，善待李夫子，舉案華堂上，蘭桂庭前滋。」師尊師母締結連理七十餘年，師母對師尊的「柔順」，是促使他們婚姻和諧白頭偕老，人道天道圓滿的主因之一，而從兩老訂婚後，濟祖給師母的第二首詩中：「阿閣連三疊，上攀白雲齊，山崖又海角，你我必同濟，與子偕老時，高登白玉階，比翼雙仙鶴，奮飛上金闕。」我們可以體會師母是如何以行動實踐出她老人家的「柔順」。

從上海、西安、華山北峰大上方，伴隨師尊承天命救國難到蓬萊仙島台灣，師尊到那裡師母就跟到哪裡。

民國九十年參加第三期傳道使者班時，在週記上，維生首席告訴我：「夫妻是人道的基礎，也是家庭組成的核心，同時一陰一陽之謂道，道是和諧的秩序，因為陰陽是敵體，如何安頓敵體，就在於得其和、而不是對

抗矛盾，退一步天地皆寬，退是有學問的，如何退，好好學習把握坤德之柔順，柔順的原則在於退讓，才能讓對方感受到你的柔順與退讓，心性有改變，才能使家庭和諧美滿。」只要能做到上述的道理，坤德自然提昇，並能如師尊所言的達到，「盡天人貫通的人道，盡人性圓融的天道」。

從自己做起 讓家庭撥亂返和

坤道同奮必須學習適當放下人道的掛礙，妥善安排自己的時間，多做煉心涵養的功夫，使得智慧增長，多讀、多看帝教書籍，例如教義、教史、聖訓等，期能早日進入天人實學的領域裡。

我們要先從自己的心做撥亂返和，帶動家庭撥亂返和，再透過　上帝的修持心法—廿字真言，即「心法的源頭、正氣的根源，生活中只要從二十字任何一字下手，確確實實腳踏實地去做，正氣自然充沛，二十字即為二十條光明大道，路路直達金闕。」昊天心法的修持境界須以性命雙修達極致，最重要的就是煉心功夫—「立志希聖希賢，做好道德行為上之修養，以教則、教約規戒身心，將此一顆凡心人心，煉得不動、煉得一無所有」，持續向自己奮鬥、向天奮鬥、向大自然奮鬥，配合「信」—絕對信賴　上帝；「願」—心心念念為天下蒼生；「行」—不為自己打算，不求個人福報。

我們坤道，除了學習師母坤元輔教的柔順外，更要學習她老人家奮鬥的精神，將來在人道圓滿，推開另一扇門時，天道同時也有圓滿的成就。只要凡事能誠心、用心、盡心，加上愛心、真心、耐心，一定會有成果。大家要有信心，而且感恩、知足、惜福的心，要勝過人道天道上受委屈難過的心，時時心存正念，勉勵自己不計較、不氣餒，因為　上帝隨時會給我們奮鬥的機會，我們要懂得把握機會，自立自強自奮自證，更樂觀積極走出人生的新境界，坤道媽媽、姊妹們加油！

以上為九十三年度坤元日有感，
為文以記。

（作者現為神職人員培訓班學員）

廿字真言中的生活啟示(十八) 真

在「真」面前純真以對

大大的讚美背後，
是否確是真相？
所謂「一針見血」的傷人，
不過是取決於說與聽者的態度罷了！

蘇意茹

一次受邀到一位很有品味的朋友夫妻家吃飯。

不禁懷疑這少見的真誠

說很有品味是因為，曾經參加他們所辦的宴會，那個餐廳只接受預約用餐，一次就只有二、三十位客人，席間不乏政商名流，所以從上菜的侍者、餐盤、菜色、口味，無不是極盡巧思，真是讓我開了一次眼界。

即使宴會上處處驚喜，但是會後跟老闆聊天，朋友的先生還是發現有許多毛病需要挑剔。聽得老闆眉頭都皺起來了，臉色頗有凝重之感。但是卻沒有人不開心，因為朋友的先生把餐廳老闆當成知己，他覺得他的批評是真誠的，希望老闆能夠做得更好，真是鼓勵的意思。本來我聽得有點擔心，後來竟為這社會上少見的難得真誠，而覺得有點不可思議：這真的不是一個只是任性的有錢人嗎？當時我認為：這需要觀察喔！

那麼，他們家裡怎麼吃東西呢？老實說，我有點不安，我那才剛在家掌廚一兩年的朋友，怎麼抓住她老公的胃？

當我在和主人聊天的時候，我那朋友已經在廚房裡忙進忙出，還拿出食譜放在廚房的桌上，邊看邊作。我開始露出不太放心的表情。作菜還要把食譜擺旁邊，這在稍有點烹飪經驗的我想來，都覺得有些不妥，這樣能夠掌握住時間嗎，如果不是已經把食譜看得很勤，或者作得很熟練，很容易看走眼，把菜作壞的。而且，他們不會是把客人當成試驗品，要來吃新菜的吧。

夫妻倆當成是品味人生

主人看我這般不放心，大大地向我保證了一下，他覺得太太的手藝挺不錯的，學得很好，我的朋友也開心地從廚房出來對我笑了笑。反正我是逃不掉了。

結果菜總算是上桌了，看起來挺不錯的。但是，總是他先生先試吃，彷彿這是什麼默契似的。他一樣一樣看，一樣一樣吃，然後皺起眉頭來，每一樣都挑剔。

可是別以為他不高興，這是他們家每日的料理課，太太聽了張大眼睛，像是在聽老師改作業的表情，先生也極盡所能地把自己的老饕心得全都說出來。倒是他們的媽媽聽了不太是滋味，她說，所有的菜都被批評過了，誰還有胃口吃。

但是，朋友的先生大不以為然。他覺得傳統的家庭主婦就是這樣，只是把作菜當成工作，沒有享受，沒有品味，他覺得雖然他批評，但是他太太知道他的意思，兩個人把作菜和吃飯當成品味人生，品味生活，很當一回事地在談，所以一點都沒有心情上的困擾。

這種讚美很難讓人進步

這倒讓我想起曾經上過一位英國教授的課。在他的課上，我們得到了非常多的鼓勵，因為不管我們問什麼問題，他的第一句話都是：「真是太棒了，這麼好的問題。」但是，後來從他的解答中，我發現他根本沒聽懂我們的破英文。但是，我的同學卻以一種非常仰慕的心情跟我說，當這位教授的太太一定很好，因為不管她煮得如何，這位先生都會非常滿足地吃光，並且大大地讚美一番。

當然事實如何我是不知道，但是可想而知的是，他的太太如果手藝真的不佳，那麼，恐怕很難從這種讚美裡面得到進步。

雖然說說真話，「一針見血」很傷人，但是，事實上這是需要的。甚至，這件事情本身不會有壞處，會產生壞處的，僅僅是說和聽的人的態度。試問自己是不是可以在「真」的面前，純真且包容！

很多個自己

我帶著很多個自己往前行，
看得見的自己，
看不見的自己，
都在這時空中重疊交錯，
一會兒變成長頸鹿，眺望高空；
一會兒變成石斑魚，海底漫游，
或者，我也是樹，傻傻的堅持，
等著有一天的晨曦後，
綻放出太陽般的光度與熱情！

「心靈點滴：

走在人生的道路上，一點兒也不寂寞，因爲，在自然的萬物景觀裡，處處都是 上帝安排的驚奇。只要能夠往「心」深處探索進去，我們當能感受，原來這一切，都是「自己」的化身，彼此之間截長補短，相輔相成，只要相愛，視人如己，就能各展所長，合爲一體，發揮無比的威力，讓這個世界說有多美就有多美麗！」

戀戀師母

走進師母的內心世界，
即感知，新世紀的「廿字坤德」，
可以讓剛柔並濟、乾坤調和爲一，
亦是家之元、教之本、國之基。

—第七屆坤元日