THE T'IENTI TEACHINGS / February 2006 http://tienti.info

天帝教 教訊

很久以前，天地混沌時，

我們就企圖照亮洪濛，

十五年後，回顧從頭，

冰山解凍，麗日當空，

大地回春當不會是夢！

—請看「封面故事」

2006年 二月號 264

聖凡平等・天人大同

得了憂鬱症不是你的錯！你不要一個人承受
讓專業醫師＋心理師＋親人愛心＋社會關懷
幫你鼓動你的翅膀……

飛越憂谷

迎向陽光

「飛越憂谷，迎向陽光」年度公益講座(第二季)

時　　間	主 講 人	講　　題	小 檔 案
95年4月8日	蘇建銘醫師	快樂生命城堡的建築	現任：台北市立聯合醫院松德院區 精神科醫師(全國唯一的盲眼醫師)。
95年5月6日	曾永鴻 心靈輔導師	「擺脫憂鬱」全能健康觀	現任：中華新時代協會心靈輔導員
95年6月10日	李明蒨講師	音樂治療：音樂守護心靈	現任：國立海洋大學講師

講座地點：台北縣新店市北新路二段155號三樓(財團法人天帝教台北市掌院)
※會場免費供天人炁功、靜心靜坐傳授。
因場地有限請提前以電話、傳真或E-mail報名，俾便安排座位。

指導單位：內政部
主辦單位：中華天帝教總會
協辦單位：天帝教台北市掌院、中華民國紅心字會
報名電話：(02)2913-5079~80 陳鏡人、詹敏悅
FAX：(02)2915-4290
E-mail：tientias@ms57.hinet.net

「飛越憂谷，迎向陽光」活動報名表

出席者姓名：＿＿＿＿＿＿　聯絡電話：＿＿＿＿＿＿

地址：＿＿＿＿＿＿　出席場次：＿＿＿月份

出席人數：＿＿＿＿＿＿

design by 月段

封面故事。設計／蔡大羽

中華民國 72 年 7 月 16 日創刊
總號第 268 期 16 開 104 版

創辦人：李玉階
榮譽發行人：李子繼
發行人：陸朝武
社長：高緒業
總編輯：熊敏晨
行政．編輯：吳月行
採訪．攝影．編輯：劉大彬
業務．採訪：陳敏屏
美編：楊靜則．蔡大羽（封面底四彩頁）
行政義工：尤敏君
特約撰述：光楣．敏悅．敏書．靜式
敏警．光霸．靜貴．靜雯
素膳．敏柔．鏡德．靜軒
靜聲．靜窮．靜証．靜濟
光晏．光弘．正筆．光寵
光陣．月讀．靜文．月瑩
鏡照．月鶴．鏡文
特約攝影：光輔．光貧．光好．普嚴．月段
緒詞．正高．嗣現
特約插畫：蔡大羽．陳正筆．林月儀

社址：55543 南投縣魚池鄉中明村文正巷 41 號
電話：049-2898446
傳真：049-2898448
http://tienti.info
教訊名條異動，請上天帝教網頁修訂，或電 **049-2898446** 吳月行．陳敏屏同奮。
E-mail:tdmagz@ultimate.tienti.org.tw

印刷：韋懋實業有限公司
電話：02-2225-1132
傳真：02-3243-8427
地址：中和市立德街 11 號 4 樓

免費贈閱．歡迎助印
郵撥帳號：22194754
戶名：財團法人天帝教

行政院新聞局出版事業登記證
局版臺省誌字第參貳貳號月刊

※ 264 期「與您談心」暫停一期。

封面故事—第六屆紀念涵靜老人宗教學術研討會

11 十五年堅持　但為一份淑世信念
會集兩岸三地中日學人　以宗教關懷當代社會困境
盧靜子

18 邁向天人合一　世界大同
閉幕致詞—綜觀研討會終極關懷
趙敏憲

26 捕捉吉光片語　供君品味之
陳靜軒

27 兩岸宗教研究交流的先驅和中堅
—李子弋先生與中華宗教哲學研究社
盧曉衡

33 韓秉芳教授：帝教志廣慮深　顯現真人的涵養
馬西沙教授：兩岸要以真誠合一　創造和諧互惠的世紀
吳月行

首席闡道

02 請求　上帝
降福人類　降福中華民族　降福台灣同胞
—在鐳力阿道場九十五年元旦升旗典禮講話
維生首席

23 **天帝教的精神就落實在人間**
建立在生命的尊嚴　生存的和諧　生活的幸福
—在第六屆紀念涵靜老人學術研討會開幕式致詞
維生首席

42 天地正氣是天帝教天道精神的核心 正大光明是天帝教人道修持的精神 —第十三次台島巡迴親和在新竹市初院親和集會講話 維生首席

47 以豐厚教財資糧　恢弘帝道志業 —在乙酉年圓滿功德加持法會講話 維生首席

天上叮嚀語

03 二〇〇六年・民國九十五年元旦聖訓

04 乙酉年巡天節前聖訓

08 乙酉年巡天節系列聖訓（一）

16 第六屆紀念涵靜老人宗教學術研討會聖訓

72、76、90 聖尊曉諭真理

要聞探索

38 維生首席第十三次巡迴親和報導 首席親和光與熱　天人之心更相印

50 天安太和道場近況報導 精雕細琢　彰顯帝教新境之美

56 天安太和道場工程進度表（跨94、95年度） 九十四年度全福嘉禧之禮

輔翼之光

01 讓愛的光芒照亮全台 勇氣再生～希望重現 中華民國紅心字會

37 偶像天團～S.H.E. 也為單親家庭打氣 圓夢天使～愛的守護　熱線中 中華民國紅心字會

道場傳真

57 天極行宮九十五年度元旦升旗典禮暨第八屆涵靜盃寫生比賽 高高興興彩筆任我繪　自自在在揮灑一片天 楊靜聲

61 台北縣初院 福報日・平安夜 陳正筆

天帝教 教訊

The T'ienti Teachings February 2006

台中縣初院
65 以科學驗證宇宙神秘萬象 為大衆重塑新世紀養生觀 陳靜軒

天錫堂成立十週年慶
70 寒流撲不滅熱情 增添了我們奮鬥心 李緒債

學步中的西雅圖初院
73 自然中和融 確為小而美 謝鏡文

同奮證悟
77 天帝教知名度和企業識別系統
—大悲心起&大卑心起 周正畏

親親吾師
師語・師與
82 忠厚傳家 天恩永沐 黃維沐・周正畏

訪談敏深和敏懷（一）
86 平常的師母 無聲的叮嚀 賴敏深・尤敏懷

身心靈SPA
心新人生（二）
91 好夢成真 隨心所欲
—受害者v・s創造者 心星情

學做同奮
清虛師心・廿字詩心（四）
89 廉—貧賤不能移 富貴不能淫 威武不能屈 洪靜雯

人事規章
96 極院人事通報

徵信位址
98 天帝教各教院、教堂、道場、單位通訊處
100 九十四年十二月份助印教訊雜誌徵信錄 陳敏屏

封底裡 大地回春 廖光胞

【讓愛的光芒照亮全台】

勇氣再生～希望重現

中華民國紅心字會邀請您參加感恩新春聯歡餐會

／王鏡恩

一位六歲的小男孩，閱讀了本會爲受刑人家屬與單親家庭所製作發行的—《勇氣的繪本》後，被當中真人真事改編的故事情節感動了，他的一句童言童語：「他們真的很需要被幫助耶！」吐露出關愛弱勢族群的真純感受。於是，這個孩子—黃書恆，在家人與好友的偕同下，共同報名參加了本會所舉辦的「二〇〇五圓夢護持夢想起飛—勇氣單車」活動，短短兩週的環島行程，吸引了全國媒體以大量篇幅報導，連美聯社、朝日新聞及香港東方日報等國際媒體皆來台報導。也因為《勇氣的繪本》為社會所帶來的教育及正面意義，全國各監所更是積極邀請本會前往監所進行關懷受刑人的服務。

這一波社會大眾的關注，以及本會理監事和天帝教同奮們熱心的參與之下，讓過去經費嚴重不足的中華民國紅心字會，又再次的脫離財務赤字陰霾，可以更加放開手繼續傳揚關愛社會的理念及照顧弱勢團體的服務。

除了舉辦關懷受刑人家屬及單親家庭的活動與服務之外，於台北市信義老人服務中心及居家照顧服務等多項業務，也深受社會大眾好評。而本會的服務也開始逐漸走向全國性的範圍，像是台北縣單親家庭服務、台北市低親職功能家庭服務及全省單親家庭服務諮詢專線等，而今年更希望將服務擴充至高風險家庭，盼能嘉惠更多弱勢族群；也因為本會非常重視社工專業及服務品質，去年更是獲得內政部評鑑優等獎及台北市政府社會局評鑑績優獎的好成績。

因為弱勢族群的服務需求量逐漸擴大，本會為防範更多的社會事件發生及照顧有需要的家庭，基於服務不斷擴編的情況下，也需要社會大眾及同奮們的支持，面對一筆龐大的經費支出，加上社會局委辦業務自籌款與週轉金的增加，故本會將於今年年初舉辦一場「惜福、感恩～新春聯歡餐會」。

今年的新春聯歡餐會將於九十五年三月三日於台北新店市豪鼎飯店舉行，餐會主題以惜福感恩為主軸，讓更多的社會大眾及天帝教同奮們，更可以了解紅心字會的服務內容及遠景，讓更多的愛心人士可以加入紅心字會服務社會的行列，希望同奮們共襄盛舉，詳情請洽王秀畹（鏡恩）秘書長，聯絡電話：〇二—二五七八八〇九三，〇九二二七九一九一。也盼大家可以利用劃撥帳號或信用卡捐款，一起支持紅心字會。戶名：中華民國紅心字會，劃撥帳號：一二六六一三七九。

（作者為中華民國紅心字會秘書長）

時間：九十五年一月一日　地點：鐳力阿道場天人大道上
場合：在鐳力阿道場九十五年元旦升旗典禮講話

在二〇〇六年．中華民國九十五年元旦的破曉時分

請求　上帝　降福人類　降福中華民族　降福台灣同胞

／維生首席

這是天親人和、天清地寧的中華民國九十五年元旦，天帝教極院依據本師世尊的傳統，在天曹鐳力阿道場舉行元旦升旗典禮。祝福中華民國繁榮、安定！祝福中華同胞以及萬生萬靈在新生的歲月幸福、平安！

民國八十一年的元旦，師尊在此地帶領鐳力阿道場同奮舉行第一次升旗典禮，民國八十三年那一年的元旦，師尊扶著病體，一樣帶領同奮完成升旗典禮。元旦升旗，代表著人心向道、人心求治的精神與嚮往，天帝教同奮不為自己打算、不求個人福報，但是要關注腳底下的土地，因為這是生我、長我、養我的土地，在台灣的人要愛台灣這塊土地，愛中華民國這個國家。

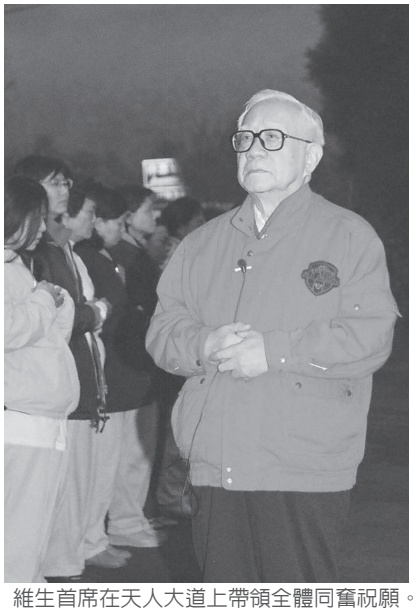

維生首席在天人大道上帶領全體同奮祝願。
攝影／楊靜則。

師尊帶領我們長期奮鬥，要求我們為保台護國而祈禱，外求國家安全、兩岸和平，內求社會安定、人民和諧，擴大為人類和平祈禱，在中華民國九十五年的元旦，我們一本師尊的精神，持續為和平、和諧、安全、安定共同奮鬥。

同時祝福人類無差等！泯除民族仇恨！宗教無鬥爭！在生命尊嚴、生存和諧、生活幸福的請求下，請求　上帝降福人類！降福中華民族！降福中華民國在台灣的同胞！

我們共同祈福：　上帝大放親和光、奮鬥光、財帛光，加持同奮家庭幸福平安，事業興旺昌盛。

祝福各位同奮家庭！祝福台灣社會！祝福中華民國！祝福世界人類！在二〇〇六年和中華民國九十五年新的一年得到幸福、健康、平安！

天上叮嚀語

同奮絕對信賴教主　上帝　盡人道修天道
活出生命意義　一年之善始於一年之初

九十五年一月四日
乙酉年十二月五日卯時

首任首席使者：

公元二〇〇六年．中華民國九十五年元旦，維生首席使者帶領先修廿六期正宗靜坐班學員等同奮，舉行升旗典禮，表達愛鄉愛土、親和一家之情義，迎接光明前景。

天帝教同奮苟能先盡人道，家家興仁，即是社會安定之中道力量，救劫是天帝教獨具時代使命任務，同奮於天道上貫徹不為自己打算，不求個人福報精神，犧牲奉獻，同奮們恆守念茲在茲之心心願願，忘我忘年，始終奮鬥不歇。

展望未來一年之劫運世運，有待人心普遍覺醒，重建道德秩序，同奮絕對信賴教主　上帝，服膺救劫天命，盡人道，修天道，無私奉獻，活出生命意義，可謂「一年之善始於一年之初」。

廿六期正宗靜坐班的學員與鑪力阿道場同奮們一起參與元旦升旗典禮。攝影／楊靜則。

乙酉年巡天節前系列聖訓

教主於台灣召開全球經濟會報　寓意深遠
丙戌年肅殺行劫之象　救劫救急以挽人心

九十五年一月三日
乙酉年十二月四日未時

無始古佛：

奉御命公佈乙酉年巡天節行程，教主　天帝之年度巡天，本太陽系以地球爲核心區域，審視天運、人運、氣運之交相環循動態，以及性靈和子生活、生態、生機之昇墮、興衰，確定丙戌年春劫行運原則。

提示人間同奮應注意事項：

一、丙戌年行劫之運呈現肅殺之象，人間之天災人禍頻繁顯現，天帝教同奮固持救劫憂患意識，以救劫救急爲天命任務，團結一心，發揮正氣力量，以挽人心，以救劫運。

二、在台灣復興基地凝聚道氣、正氣，化消陰霾之氣，化減對立、衝突。

三、在國際教區持續救劫行動，積極開展弘教佈化，引渡原人，壯大救劫力量，化解行劫氣運。

四、乙酉年巡天，教主　天帝特於台灣復興基地內召開「全球經濟會報」，寓意深遠，人間同奮加強奮鬥，配合運化。

五、丙戌年上元、中元、下元等三元龍華法會期間，均有特定之運化，人間同奮團結一心，加強祈誦，以能化戾而徵祥。

公佈乙酉年巡天節行程
從一月廿三日子時至廿五日午時

九十五年一月三日
乙酉年十二月四日午時

無始古佛：

公佈乙酉年巡天節行程—以人間陽曆曆算相應：

一、一月廿三日（乙酉年十二月廿四日）

二二：〇〇—二二：三〇

萬法教主、九天玄女等率金闕元帥府、雷霆威武院各級金甲護法壹拾伍萬員，調度南天將帥各部，進行綏靖，淨化諸方。

二二：三〇—二三：〇〇
大啓天門
二三：〇〇—二四：〇〇
金光、紫金光、雷光、鐳光直降而下，清明宮宮主太虛子、參機殿殿主玄玄上帝、總護法先天一炁機禪子率各級駐節神媒恭迎　天帝於外太空。
首任首席使者、首席督統鐳力前鋒、首席正法文略導師、清涼聖母、首席承天智忠玄君、首席承天一炁玄君、玄天眞武大帝爲御前引導，維生首席使者率人間神職、教職等同奮代表，遵禮恭迎。

二、一月廿四日（乙酉年十二月廿五日）

〇〇：〇〇—〇一：三〇
於清明宮召見駐節人間天帝教各級教壇主持神媒，審視救劫弘教應化成果。
〇一：三〇—〇三：〇〇
於參機殿審視人間天帝教極院直轄道場工作成果與發展方案，召開「三曹會報總檢討」。
〇三：〇〇—〇四：三〇
於清明宮召開「太陽系春劫行運總會報」。
〇四：三〇—〇六：〇〇
於玉靈殿召開「保台方案會報」。
〇六：〇〇—〇七：三〇
於玉清殿召開「劫務會報」。
〇七：三〇—〇九：〇〇
於玉成殿召開「九大行星劫務會報」。
〇九：〇〇—一〇：三〇
於凌霄寶殿直轄寶殿召開「太陽系行劫、清劫、平劫、春劫救劫總會報」。
一〇：三〇—一一：〇〇
於同濟殿召開「清涼會報」。
一二：〇〇—一三：三〇
於參機殿召開「地球文明暨天人實學推展總會報」。
一三：三〇—一五：〇〇
於中土北京召開「兩岸會報」。
一五：〇〇—一六：三〇
於中土華山接受地球、洲、大陸、山嶽、江、河、湖、海、沙漠等境主與諸方神媒朝禮，受獻應化成果與報告。
一六：三〇—一八：〇〇
於中土崑崙山召開「地仙會報」。
一八：〇〇—一九：三〇
巡視地球，審視地球各地道場道務總成果。
一九：三〇—二一：〇〇
巡視地球南極、北極極區，於玉霄殿召開「七政會報」。

二一：〇〇—二二：三〇

巡視地球大西洋、印度洋、太平洋洋域，於玉和殿召開「江洋會報」。

二二：三〇—二四：〇〇

於太陽神宮聽取太陽星君年度總成果報告，施放鐳炁調和太陽運行。

三、一月廿五日（乙酉年十二月廿六日）

〇〇：〇〇—〇一：三〇

巡行水星、金星、火星、木星、土星，於土星召開「系星會報」、「彗星會報」。

〇一：三〇—〇三：〇〇

巡行天王星、海王星、冥王星，於冥王星召開「精和府會報」。

〇三：〇〇—〇四：三〇

於月球召開「廣寒宮會報」。

〇四：三〇—〇六：〇〇

於麥加特別行轅召開「宗教和平會報」。

〇六：〇〇—〇七：三〇

於梵蒂岡特別行轅召開「宗教聯盟會報」。

〇七：三〇—〇九：〇〇

於中土台北召開「全球經濟會報」。

〇九：〇〇—一〇：三〇

於清明宮召見維生首席使者，召開「乙酉年巡天節總檢討」。

一〇：三〇—一二：〇〇

於清明宮召見乙酉年人間奮鬥有功同奮、奮鬥楷模代表，加錫金光、紫金光與榮耀。

一二：〇〇

天帝返回金闕。人間天帝教同奮莊嚴排班，虔誠誦誥，遵禮恭送。

七日之心齋茹素乃天人之禮儀
盱衡時空轉變　修訂巡天節齋戒期日之規定

九十五年一月十三日
乙酉年十二月十四日酉時

首任首席使者：

核備修訂巡天節齋戒期日之規定。指示：

一、教主　天帝於巡天節蒞臨本太陽系巡視，天帝教人間同奮以至誠至敬之心，齋戒沐浴，莊重以事，以七日心齋茹素表達孺慕赤心，乃天人之禮儀。

二、時空環境轉變，盱衡實際，改訂自農曆十二月廿二日子時起茹素至聖駕返回金闕止。惟同奮行之有年之宗教情感，如一己之生活環境許可，仍可自行於接駕前七日開始茹素。

神職考評制度為考察心性　評核言行舉止
善體首席培訓用心　以此自省　日新又新

九十五年一月二十日
乙酉年十二月廿一日辰時

首任首席使者：

每當天帝教人間神職同奮接受年度考評之時，均是有人歡喜有人憂慮，心喜的是得到上聖高眞之肯定，心慮的是上聖高眞之寓意指正，可謂是如人飲水，冷暖自知。

帝教之神職考評制度乃在考察心性，評核言行舉止，身爲領受救劫天命之神職同奮首先要自我省察：爲帝教兩大時代使命有何貢獻？爲上帝眞道之普化有何付出？更具體的是要捫心自問：一年來的五門功課如何修證？

帝教之神職同奮人數日漸充實，維生首席使者盡心盡力於正宗靜坐班與五十五天閉關以至神培班、養靈營等訓練活動，用心何在？除了積極提升同奮之道功外，最重要的是帶領同奮一起爲救劫弘教持續不斷奮鬥，各位神職同奮責任重大，每位神職同奮均以此自我省思，日新又新，以迎乙酉年巡天節到來，虔誠恭迎教主　天帝巡天。

鐳力阿舉行灑淨暨敬謝山川神祇親和儀式
無形有形相親和　感應親親仁民愛物之德

九十五年一月二十日
乙酉年十二月廿一日酉時

先天一炁機禪子：

今日申時鐳力阿道場舉行灑淨暨敬謝山川神祇親和儀式，以迎教主　上帝巡天，同奮恭敬虔誠以事，無形有形、有情無情相親相和，有感斯應「親親、仁民、愛物」之德，誠明相濟，道意盎然！

天曹道場之山川神祇、地脈龍神暨金甲護法共同駐守，自鐳力阿道場開創迄今十八年，服膺御命，堅守崗位，樂見鐳力阿道場道氣日興，教政日宏。今得維生首席使者親和慰問，加錫金光，激勵士氣，備覺親切，同時主動親和阿內同奮，惜時惜福，果敢精進，同心協力，開創光明道程，雖是時空相隔，亦是與有榮焉。

上帝巡天　無形各司職護法已完成部署
人間同奮心齋茹素　以示誠敬禮儀規範

九十五年一月二十日
乙酉年十二月廿一日酉時

先天一炁機禪子：

上帝巡天，無形各司職護法神媒業已完成部署，於各教院、教堂、道場加強運化，嚴加防範，以維清寧秩序。

人間同奮配合進行灑淨之儀，依規定心齋茹素，以示誠敬，以符禮儀規範，謹慎思行，同沐天恩。

乙酉年巡天節聖訓專輯（一）

乙酉年民國九十五年巡天節聖訓專輯，恭輯先天一炁機禪子（乙酉年十二月廿四日酉時）至先天一炁機禪子（乙酉年十二月廿六日午時）等，共計五十七篇。

教主關切寰宇清平與萬生萬靈之生化　天帝教同奮立志弘道救劫修行　生生不息

九十五年一月廿三日
乙酉年十二月廿四日酉時

先天一炁機禪子：

人間帝教以極院所在之天曹鐳力阿道場開始，於今日酉刻舉行乙酉年巡天節封關儀禮，同奮莊嚴持敬，人心天心相親相和，彰顯應元天命之任重道遠。

教主　上帝巡天，關切寰宇清平與萬生萬靈之生化，天帝教同奮立志救劫，弘揚眞道，修行昊天心法，生生不息，剛柔並濟，自救救人，恭逢教主巡天，虔敬奉獻年度奮鬥成果。

天災人禍頻仍　反應元靈域魔以試道　綏靖作業以天心之仁　善勸化降魔心導正途

九十五年一月廿三日
乙酉年十二月廿四日亥時

萬法教主：

恭迎宇宙大主宰　玄穹高上帝之天運乙酉巡天，奉御命率金闕元帥府、雷霆威武院各級金甲護法，調度南天將帥各部進行綏靖，淨化諸方。

春劫行運，人間天災人禍頻仍，反應元靈域魔以試道，惑亂人心，金闕元帥府等將帥、金甲護法罡氣威烈，分鎮四方，依律而行。

奉御命於綏靖淨化作業時，網開一面，善予勸化，降伏魔心，以導正途，以天心之仁啓開巡天之機。

教主巡天　無形有形咸感吉祥　綏靖作業謹慎運化　普施華光以親以和

九十五年一月廿三日
乙酉年十二月廿四日亥時

九天玄女：

乙酉年教主　上帝巡天，奉御命與萬法教主同

率金闕元帥府、雷霆威武院暨南天將帥各部進行綏靖作業，吾等均是全力以赴！

教主　上帝巡天，無形有形咸感吉祥，綏靖作業乃是謹慎運化，普施華光，普降法雨，化戾徵祥，以親以和。

諸方綏靖，各方神媒禮班靜候。

春劫行運正邪混淆　蒼黎執假妄想人心陷溺
同奮皆是天命救劫使者　和光同塵大化流行

九十五年一月廿四日
乙酉年十二月廿五日子時

玄天真武大帝：

奉御命擔任乙酉年巡天節御前引導，配合綏靖之施行，所有行程不得有誤。

春劫行運，大地起龍蛇，萬教齊出，正邪混淆，蒼黎執假妄想，人心陷溺，亟待啓發正信正念，齊歸正道，返璞歸眞。

天帝教同奮皆是天命救劫使者，和光同塵，砥柱中流，齊心弘揚眞道，鍼心濟人，大化流行，撥亂返和。

親體齋戒沐浴以事　上帝之文化精蘊
以赤心感通勇猛精進　齊登聖凡平等之境

九十五年一月廿四日
乙酉年十二月廿五日子時

首任首席使者：

教主　上帝巡天乃是全教同奮至感榮耀之盛典。

同奮躬親體驗「齋戒沐浴，以事　上帝」之文化精蘊，以至誠至眞之赤心感而遂通，堅定信仰與信心，振奮向道志氣，勇猛精進，安頓身心性命，齊登聖凡平等之境。

天帝教化以「不求個人福報，不爲自己打算」之犧牲奉獻精神爲奮鬥基礎，同奮恆以救劫救人爲念，於紅塵中奮鬥不息，成就人天，宏開宗教新紀。

恭迎教主　上帝，持續信願力行，自奮自創，以報天恩。

國際關係安危　繫於急切喚起人類善良真性
台海經貿文化宗教交流日盛　互助同享安和

九十五年一月廿四日
乙酉年十二月廿五日子時

無始古佛：

上帝審視維生首席使者奏陳乙酉年巡天節恭迎教主　天帝表文。御示：

一、人間國際關係處於全球化行運，是爲人類文明進化之契機，致力於經濟、文化、科技、醫療等交流，互補互惠，開創人間祥和共存之願景。只以人慾猖獗，見利忘義，重蹈爭權奪利之險境，安危繫於急切喚起人類善良眞性，以維安定、和諧之

道。

二、貧窮是人間亂源，貧富嚴重相爭、對立，人間難有寧日，富裕國家主動減少天然資源浪費，慨施援助未開發國家，無域無畛，共存共榮。

三、本地球之暖化現象已呈現具體影響，風、水、地、火四災紛起，人間惟有自覺以自救，聚合共識，減少人間所稱之溫室效應，方足以自保。

四、病毒流行有全球傳播之勢，是人間一大危機，急速流通預防措施之資訊，具體改善環境衛生，尊重生命生機，愛護自然，防制病毒流佈。

五、台灣復興基地之經濟發展已見警訊，貫徹保台方案之實行，融釋意識之對立，方可把握和平之轉機。

六、台海兩岸之經貿往來日見密切，文化、宗教交流日趨頻繁，互惠互助，同享安和樂利。

聖凡同源炁氣本根　執道奮行以應七情試煉
諸神媒應機啓迪返性天　天人一體親和奮鬥

九十五年一月廿四日
乙酉年十二月廿五日丑時

先天一炁機禪子：

萬天至尊宇宙主宰　玄穹高上帝巡天，清明宮宮主太虛子、參機殿殿主玄玄上帝親率各級駐節神媒恭迎　上帝降臨，　上帝審視救劫弘教應化成果。

御示：

一、「人心惟危，道心惟危」，乃有行劫氣運可乘之機，各駐節神媒、總護法善盡督護之責，應化親和，鞏固道基，各賜紫金光十五道，持續應化。

二、原人執道奮行，化淨習氣，以應人間七情試煉，諸神媒適切運化，應機啓迪，感召人心，以返性天。

三、聖凡同源，炁氣本根，天人一體，親和奮鬥。

（待續）

編註：同奮如要恭讀完整之巡天節聖訓，請上天帝教網站 http://tienti.info/

教訊第二六二・二六三期不收稿費芳名：

黃靜認、宋靜貴、邱光劫、賴緒禧、唐正仗、曾鏡抱、王光綜、楊緒窺、劉大彬、劉光準、陳敏屏、陳鏡人、司徒建銘、黃正宗、紀大用、劉鏡同、謝鏡文、劉大復、江鏡萼、洪靜雯、江光節、陳敏脉、林光曠、劉光陣、黃敏書、陳光潮。

謹此致謝

第六屆紀念涵靜老人宗教學術研討會

會集兩岸三地中日學人　以宗教關懷當代社會困境

十五年堅持　但爲一份淑世信念

／盧靜子

以帝教背景為核心的宗哲社，多年來，突破了方方面面的艱辛困難，於兩岸危疑的政治環境下，匯聚、動員了台灣的學術主流力量，與大陸學術重鎮、國家智庫—中國社會科學院，在宗教哲學這共通的生命終極棋盤上，精彩地對話了十五年。多年來的堅持，因緣際會的與東京帝大的幾位學者做了第一次的接觸；更引起了兩岸宗教界、學術界的矚目，緬懷這條道上的前賢，莫不是摒棄私慾、放眼大我，以著有容乃大、無欲則剛的堅毅，而突艱破險，終於開花結果。雖然踏過斑斑血跡；但信後繼有人，德不孤、必有鄰，未來也將持續匯聚有志之士，以生命共通的深層關懷—宗教精神，探討會通，達到族群之間相互理解、和平共存，創造人間樂土的境地。

合作淵源話從頭

還是有許多教內、教外朋友對「宗教哲學研究社」不明所以，另外，也爲解說本次「第六屆紀念涵靜老人宗教學術研討會」所從何來，所以，雖然近來宗哲社於教內公告訊息時已言必稱之，但這樣的開場白還是一定要的——一九七八年於台灣，師尊承續大陸時期宗教哲學研究社理念而復組中華民國宗教哲學研究社，更繼而由此基礎開展出天帝教。宗哲社主要定位爲天帝教與學術界之對話窗口，亦不分教派地結合學界人士，致力於宗教會通、比較

之客觀學術研究工作。而其中規模最大、意義也最深遠者當屬與大陸中國社會科學院世界宗教研究所合作多年的兩大研討會——「海峽兩岸宗教學術研討會」，以及本次的「紀念涵靜老人宗教學術研討會」。至於合作淵源，本次來訪的社科院台灣史研究中心副主任盧曉衡於會中做了親身見證—

早於兩岸宗教研究尚罕交流的一九九一年，現爲宗哲社榮譽理事長的維生首席即與中國社會科學院汝信副院長結識，並旋即達成宗哲社與社科院聯合舉辦宗教學術會議的共識。一九九二年於西安舉行了「第一次海峽兩岸宗教學術研討會」後，即持續每二年於大陸擇地舉辦一次。自一九九五年師尊證道週年起，雙方又開展出另一例行研討會，即每二年於台灣帝教鐳力阿道場舉辦一屆的「紀念涵靜老人宗教學術研討會」。迄今兩研討會各已舉辦了七次、六屆，兩岸互訪交流的學人粗估約達五百人次。盧副主任讚譽宗哲社（當然亦是天帝教）爲兩岸宗教學術研究交流的先驅、中堅，因爲它能匯聚、動員台灣的學術主流力量，而與大陸學術重鎮—中國社會科學院，於兩岸危疑的政治環境中，在宗教哲學這共通的生命終極棋盤上，精彩地對弈了十數年。他說：「棋逢對手。」（當然這是雙贏的友誼賽）

會前規劃廣泛縝密

「第六屆紀念涵靜老人宗教學術研討會」這一局自七月訂出主題——「宗教關懷與現代生活」，下了第一步。會議的規劃設計大致依循往例，但還是爲了讓宗哲社的舊雨新知溫故知新，所以，請再容長話短說—

整套活動寬鬆地說，包含九位大陸學者會期前後計五日的西半台灣參訪，研討會本身則規劃有知性的專題演講、論文發表、分組座談、綜合研討，亦有輕鬆的親和座談、電影欣賞，以及發表人著作展示，帝教、宗哲社出版品展售，師尊相關教史展覽，道場導覽等，可謂多樣豐富。這樣的計劃想來輕鬆，說來輕巧，但在極有限的人力、財力下做來方知繁重。無論如何，籌辦作業就這樣方方面面（筆者此番學到的大陸用詞）地展開了—

首先是向政府機關、帝教相關單位申請經費補助，以及大陸學者來台旅行證的申辦。這部份只要備齊種種申請文件，即可靜候通知。惟一一位大陸民間學者，因首次以私人身份訪台，故於大陸方面的處理程序較繁複費時，最後竟僅於預定來台前幾日完成，有驚無險。其次，論文發表部份，共計向四十八名專家學人邀稿，收稿廿七篇：大陸六篇、香

港一篇、日本兩篇、台灣十篇、帝教同奮八篇，造成需分兩組於兩個發表會場同時進行的盛況，更彙編出達三百頁的「重量級」論文集。於活動宣傳上，範圍擴及對大學宗教相關系所、宗教學會發函公告，帝教、宗哲社網站登載，教院、教訊公告…等，可謂廣泛。會期工作編組方面，則動員七組約計六十位載名人員（不及備載者謹此銘謝）。一陣手忙腳亂後，終於，十二月廿三日，有朋兩百餘員自四面八方來了。

論文分門別類　望文生「味」

為饗向隅者，以下即將這場豐盛的知識饗宴中的主菜介紹予大家望文生「味」一番—

廿四日開幕式後的專題演講由本教同奮呂宗麟（緒麟）教授演說「宗教關懷與現代生活—生命的價值及人的尊嚴」，從與一般人切身相關的生命問題探討宗教對現代生活的關懷。隨後發表的廿七篇論文謹分類略述之：

大陸學者何勁松教授特親書「唯道集虛」墨寶贈送宗哲社，以示兩岸交流深層之宗旨。（右起）張新鷹副所長、何勁松教授、巨光膺理事長及維生首席。攝影／簡璽配。

宗教總論類，李建欣〈宗教與世界和平〉、李顯光（光光—宗哲社秘書長）〈世亂與宗教〉，分別從理論與歷史例證探討宗教與世界和亂之聯繫。林中鵬〈道與新世紀全球養生意識〉由中國傳統道與德、神與形、性與命觀念闡釋養生之道。潘樹仁〈宗教流傳與現代生活之融合〉說明了香港當前宗教概況。劉見成（正涵）〈尋找上帝：人性中的宗教關懷—威廉・詹姆斯的宗教哲學〉介紹心理學大家詹姆斯的實用主義宗教論。宋光宇〈心性、科學、道德經—什麼是科學？什麼是宗教？〉新解老子道德經以說明科學與宗教之對應關係。曾昭旭〈宗教的商業化與反商業化〉自宗教對於現代經濟制度的適應面向釐清宗教之本質與意義。

佛教類論文包括有何

勁松〈論黃庭堅書法思想的禪學基礎〉（於非主辦單位的精心安排下，據何教授說，其下榻的宿舍房間竟懸掛有黃庭堅書法拓本！）、韓秉芳〈《香山寶卷》與佛教的中國化〉、馬西沙〈歷史上的彌勒教與摩尼教的融合〉、劉文星（普珍）〈周安士對儒釋思想的比較與會通：以《陰騭文廣義節錄》爲例〉，分別以書法思想、觀音信仰、元末明初史實、清初學人論著等側面例示佛教於中國的融合歷程。

各有唯一代表作的是基督教、伊斯蘭教與天帝教：記述中國基督教發展史的是樂峰〈中國基督教的過去和現在〉。林長寬〈當代土耳其伊斯蘭思想家 M.Fethullah Güulen 之「和平觀」〉以一位伊斯蘭教思想家於理論與實踐的努力揭示伊斯蘭世界的和平復興改革運動。周貞余（靜描）〈天帝教心物一元二用論探微〉則專論天帝教教義之哲學、生命觀。

道教及台灣宗教論述蔚為一大宗

以數量而言，道教可謂本屆論文中佔的份量最重，總論基本精神的有蕭登福〈從道教的生命觀看道教的人文關懷〉、林安梧〈「新道家」與「治療學」：論「根源的回歸」與「存有的照亮」〉、鄺芷人〈「太一崇拜」與「三清信仰」及其本體論意義〉。個別專題、人物的論述則爲橫手　裕〈道教於「本然之性」與「氣質之性」之言說—兩種的「性」與「神」爲核心〉、江達智〈《太平經》的生態思想—中國古代風水術形成過程中的一個關鍵〉、劉煥玲（敏首）〈全眞教祖王重陽的眞功與眞行〉。

台灣宗教論述也蔚爲一大宗：李豐楙（奮道）〈靜坐與禪修：台灣中產階級的修行實踐〉探討於台灣現代化過程中，中產階級所找尋的身心安頓之道。鄭志明〈台灣宗教團體的教育文化事業〉評述了台灣宗教團體的教育事業現況與意義。黃運喜〈地方開發與寺廟發展之關係—以新竹縣爲中心〉、盛業信〈從台灣王爺信仰的演變與發展，試談台灣民間宗教關懷與現代生活之關係—以南鯤鯓代天府爲例〉，均以實地田野調

摒除政治、神通色彩，客觀的通過學術討論宗教思想，增進彼此情誼、研究水準外，也促進了年輕研究人員的成長。攝影／劉大彬。

與會來賓同奮專注聆聽神情。攝影／簡璽配。

查紀錄，探究了最貼近民間生活的地方廟宇信仰的意義。

其他宗教專家專題：由出版文獻分析日本學界的中國思想研究現況的川原秀城〈日本於中國思想史研究之最新趨勢〉。黃崇修（光仗）〈中國醫學思想史上「鬱」概念之發展及革新〉追溯被視爲現代文明病的憂鬱症之鬱概念於中醫發展中之源流。范純武〈明清以來洛陽橋傳說文本的演變—兼論其與華東地方民間信仰的關係〉則對一民間傳說故事探討其於民間文化與信仰上的意義。

豐盛成果瀰漫一股中華風味

這般豐盛的佳餚瀰漫著一股濃郁的中華風味！以中國、台灣爲論述範疇者佔論文總數八成以上，即使論述基督宗教與日本學者的作品，所論還是中國。擴大地看，甚至本次會議中選播的電影—李行導演（維光樞機）的經典作「秋決」也饒富中國道德精神呢！儘管中華談得響亮，重要的還是如社科院馬西沙教授所提醒的：**中華文化須親身體現，不能光說著玩**。此外，宗教信仰適應時代需要的現代化，從理論到實踐與當代關懷議題的結合，亦爲與會學人倡議的一大焦點與共識，這也正呼應本屆研討會「宗教關懷與現代生活」主題。

總之，本次論文發表的質與量均稱豐富，但囿於時間所限而分兩組於兩處同時進行，難免使聽眾有不可得兼之憾。雖然本來設計於分組座談時段，由各組討論整合該組論文概要，而於綜合研討時做一統整發表以彌補之，但無奈與綜合研討同時進行的電影欣賞將絕大多數發表人都吸引過去了，所以綜合研討中便僅餘暢談兩岸文化與生活的情感交流了。

儘管漫談，會期最後的綜合研討仍是精采的。宗哲社巨克毅（光膺）理事長、李顯光（光光）祕書長、社科院世界宗教研究所張新鷹副所長、中國社會科學院學術交流委員會楊建國副秘書長及其他學人們，於往復的對談討論中闡釋了雙方團體乃至海峽兩岸的宗教理念與發展趨向，首席尤其強調稟承師尊精神而來的宗哲社與帝教各項活動、組織制度所遵循的正大光明、天下爲公原則。

感懷兩岸交流前賢　堅持不懈

就在這廂台灣一隅的兩岸熱烈交流中，何其湊巧與遺憾的，自一九九一年大陸海協會成立（約和宗哲社與社科院的學術交流同時起步）即任會長至今的汪道涵先生，廿四日上午於上海病逝。感懷汪老以及分別於二〇〇五年初辭世的海基會董事長辜振甫、二〇〇三年逝世的前社科院世宗所所長戴康生，三位奉獻心力於兩岸和平交流的先行者，首席特別於會議閉幕式中帶領全體誦念廿字眞言迴向致意，發言時兩度哽咽，而一旁的張副所長亦淚流滿面，在場深感兩岸交流艱辛者回顧過往，均感慨萬千，甚或鼻酸眼紅。雖傷老成故去，但信後繼有人，宗哲社與社科院的交流研討會一年年舉辦下去的堅持可資證明。

研討會就這樣堅持了十五年，在方方面面的艱鉅困難下，但爲一份信念：**宗教是生命共通的深層**

世局變遷　帝教弘法利生之普化時機日近

特勉同奮勤治勤學，擴大參與，將天人實學之行理合一心得透過學術交流方式，普化人心。

九十四年十二月廿六日
乙酉年十一月廿六日午時

首任首席使者：

第六屆紀念涵靜老人宗教學術研討會圓滿閉幕，欣見兩岸與日本、香港等地學者以及本教同奮共襄盛會，期許本教於宗教學術之研討持續發揚光大，蔚爲風氣。

宗教必需有普世之終極關懷，天帝教之救劫精神即是在建立宗教大同、世界大同、天人大同之理想世界，全教同奮以共同之信仰早晚祈禱誦誥，祈求教主　上帝扭轉乾坤，完成時代使命，開創人間樂土。

時代潮流與兩岸情勢變遷，天帝教弘法利生之普化時機日趨接近，尤以兩岸宗教學術研討會之文化交流，足以建立深厚互信基礎，正確認知天帝教化之精神內涵，以及天帝教正大光明之清白教風。本席特勉本教同奮勤治勤學，擴大參與，將天人實學之行理合一心得透過學術交流方式，以爲弘揚眞道普化人心之先聲，厚植救劫弘教之實力，無入而不自得。

關懷之展現，故爲族群間相互理解、和平共存的有效機制。這亦即所以天帝教以宗教大同爲首要目標，由此而漸臻世界大同、天人大同終極境界。做爲天帝教之學術性輔翼團體，宗哲社以學術進路促進此目標之實現。最後，還是請容筆者不憚其煩地引述本師世尊手訂的本社宗旨爲結語—「貫通各宗教哲學之異同，配合科學的方法，致力於宗教學術的研究，闡明宇宙人生的究竟，拓展人類精神思想領域，建立適應宗教大同、世界大同之正確天人觀念及科學的宗教信仰。」對於一個小眾社團，師尊於復社獻詞中言：「這無疑是非常艱鉅的工作，但是，我們堅信，我們終能以耐心、慧心、愛心來獲得宗教界、學術界及廣大社會的同情、共鳴和支持，而共同爲國家民族及世界人類，提供追求眞理、宣揚宗教的具體成果！」

編註：

一、本次學術研討會後，由目前正在中國社科院進行交換研究的的光光秘書長，帶領大陸學者們參觀台灣各地民土風情，並接受佛教佛光山、中台禪寺僧團的款待，以及崔玖、李嗣涔教授等人的學術拜會。

二、本次學術研討會參與學人及相關論文主題，可參照二六一期教訊第五十七頁，另論文全文將於《宗教哲學》季刊第三十五期起陸續刊載。

從展示書籍中，可略窺本次研討會裡中外學人研究中華文化之結晶。攝影／劉大彬、徐月段。

天帝教以宗哲社為兩岸宗教學術研究交流的先驅，成果也歷歷展現在多年的出版品上。
攝影／劉大彬。

閉幕致詞—綜觀研討會終極關懷

彰顯道德良心　眞眞正正做人

邁向天人合一　世界大同

初稿整理／鄭鏡忱　講述／趙玲玲（敏憲）

在這樣一個研討會中，既不傳教、也不談怪力亂神、更不涉及政治，以超然的哲學角度，客觀的學術探討，匯集了不同學者專家的經驗、關懷與智慧結晶，從理論到實踐，確確實實說明了如何用所謂的宗教方式，突破撕裂性的憂鬱，讓生命安頓，獲得前進的希望動力，並超越有形的羈絆，銜接到永恆的無形生命；如何以恕道的憐憫、寬恕和原諒，落實真正的愛，讓人自己、人與人、人與天、人與自然之間，繁榮共生，相互依存，達至一種和諧的境界。而這正是涵靜老人所留下的人道宗教精神，一種內心的正大光明，一切反求諸己，將命運掌握在自己的手裡，以成就真正「人」的大同世界。

讓兩岸扶持成為相互成長的動力

主席、首席、巨（光膺）理事長、盧（曉衡）前副秘書長、張（新鷹）副所長、楊（建國）副秘書長及在座各位來自於北京中國社科院宗教所，還有對於宗教有專門研究的專家學者們，以及在我們台灣對於宗教有長期關懷及實際工作的各位同奮、教授、各位先生、各位女士，午安！

盧曉衡前副秘書長的文章〈兩岸宗教研究交流的先驅和中堅—李子弋先生與中華宗教哲學研究社〉，他將我們當初的華路藍縷以及中間一些互相共同努力過程交代得很清楚，盧前副秘書長對於海峽兩岸之間一直盡心盡力，尤其是在天帝教跟中國社科院宗教方面的長期密切學術聯繫居重要地位。首席

剛剛帶領我們以三遍的廿字眞言，迴向給汪道涵先生與辜振甫先生，感恩追思他們爲兩岸交流之特殊貢獻，我們深切的體會到兩岸的交流，對於我們千千萬萬的中華子女是多麼的重要，未來交流的成與敗關係子孫的幸福。這個工作不但是現在重要，未來更重要，過去打下的基礎，未來我們希望能夠更積極的推展，使得兩岸和平和諧，讓兩岸的所有能力能夠集中成爲相互扶持、成長的動力來源，而這樣的工作是需要所有人投入的。

共謀生命和諧共存之價值意義

另外對於研討會，我提出個人領悟到的一些意義：

第一是宗教研討會對於很多「非宗教的人」來說，它的意義究竟在那裡？是不是只有對信仰宗教的人才有意義？我相信答案絕對不是。李豐楙先生提到關於宗教的研討是這個時代的流行議題，換句話說，人類在物質昌明、物質生活獲得改善之後，逐漸重視宗教提供心靈安頓的議題。劉見成教授在「尋找上帝」這篇文章中，讓我很感動的是他提到托爾斯泰在五十歲功成名就之後，卻發生了一個生命的危機，就是「我爲什麼還要活下去？」假設我已經功成名就了，我的物質生活、心靈需求也都獲得滿足的時候，繼之而來所要面對的將是生命存在的意義問題；我還要怎樣活下去？我爲什麼還要活下去？像日本的學者川端康成在他得到諾貝爾文學獎之後，卻選擇了自殺，爲什麼？因爲生命的安頓問題是每個人內心尋求祥和快樂最重要、最關心的問題。

第二關於天與人的問題，怎樣處理人與自然之間，人與人之間如何獲得和諧和平，使我們在這個和諧的關係中眞正獲得互助的力量，而不是鬥爭、殘忍、互相戕害的傷害。所以這次的宗教學術研討會不僅對於宗教徒有意義，對於非宗教徒的意義更大。若我們能夠把這次研討會的內容以及成果公諸於世，普遍的傳達出去，相信對於許多人即使是沒有宗教信仰的人都有莫大的助益，能幫助他們內心轉化爲祥和快樂，能夠幫助他們以容忍、共生的態度和其他人、自然環境與天之間和諧共存。這是一個文學議題，也是人類有史以來永恆存在的議題，我們共同用理性、知性以及宗教經驗的角度，探討宗教對於生命存在意義之流行議題。在這樣一個研討會中，既不傳教也不談怪力亂神，匯集各位智慧結晶，彼此提供經驗、切磋心得、集思廣義，共同謀求流行議題的答案，領悟社會性的價值和意義。

宗教存在是長期性的、群眾性的，宗教如何

穩定社會、安定人心，有她不可磨滅的力量及貢獻，所以宗教哲學研究社當年會在師尊的提倡之下在台灣重新成立，師尊他老人家的智慧眞是我們應該追隨的。堅持從哲學角度研究宗教，能夠避免神話、鬼話與神秘化，是一個非常正確的方向。其次，排開政治性，而以宗教爲主題的探討是非常有意義的，以知性、生命本質等的生活源頭的角度，尋求眞正的宗教精神與眞正的宗教關懷，能幫助現代人開拓出生活中最深層、最關切的內在部分，不因政治、物質的生活導致衝突而墮落，並且能帶給參與聽講的人及日後看完論文集而受到影響的人們，認眞行事的希望力量，人必需要有希望才有生活的動力，這是研討會最大的成就。

生活中的宗教　宗教中的生活

第三、宗教關懷就是關懷生活中的宗教與宗教中的生命關懷之間的對話，像林長寬先生這篇文章中，特別討論到伊斯蘭領導者的宣言，提及伊斯蘭宗教怎樣的誕生？伊斯蘭宗教怎樣排除仇恨，如何和其他宗教對話，讓世界帶走出災難，給世界眞正的和平及希望？宗教能與其他宗教對話的時候，就是爲自己的宗教找到出路。林教授所提到當代伊斯蘭復興和平思想中，即是開宗明義的藉著宗教間的對話、包容，推行眞正廿一世紀的新文明，相信這是大家都期待及所努力的方向。

馬西沙教授在〈歷史上的彌勒教與摩尼教的融合〉一文當中也提出來了宗教融合之道，關懷生活中宗教的本質；而從李豐楙先生的文章中我們了解到台灣中產階級的實踐，清楚看到生活中的宗教如何實踐本質；而宗教本質在諸多文章中也提出來，它包含了「愛，憐憫，寬恕，原諒」，這些都是人之所以獲得幸福的基本人性。實際的生活中愛自己是比較容易的事，但是能夠憐憫、寬恕、原諒對不起我們的人或敵人，以及與我們相差異的人，事實上是很困難的，因此我們可以確定的是，落實愛的生活方式就在於憐憫、寬恕和原諒，恕道是廿一世紀當代應有的道德行爲，所謂的宗教關懷就是關懷宗教中的生活方式。有中國學者提到的養生、醫學、禪坐等等，這些都是用宗教的方式，在生活當中關懷自己的內心，關懷人與人之間的關係，深深了解到人與天之間

希望眞正的宗教精神與關懷，能帶給參與聽講者及看完論文集的人們，積極面對人生的力量。攝影／徐月段。

關聯的另一種宗教型態。

第四、關懷自我的生命矛盾，在關懷自我的生命安頓過程中，各位文章特別討論到當生命停頓的感受發生的時候，怎樣能夠排除這種撕裂性。我相信死亡的議題是現代人最爲關心的，如何面對撕裂性的憂鬱，開拓出眞正靈性的生活追求的動力，以安定生命，並使生命不因死亡而消失，這種永恆性的問題，正是宗教研究當中重大的理性課題。許多人將永恆不朽看待成是一個神秘性，而巨理事長特別提到所謂無形、有形僅止於我們感官接觸是否所觸及，當我們現代科技能夠克服所謂感官的有限，而能夠把感官的經驗擴大到無限之後，我們發現無形其實就是有形，有形其實就是無形的延伸。換句話說，生命的永恆不是沒有可能的，如何把靈性開擴出去，是人們對於生命綿延的本身在二十一世紀最新的課題。

第五、研討會論文篇中，論及宗教的商業化乃至於在台灣許多民間宗教的現狀，他的眞正精神價值意義何在，從這些不同的角度中提出宗教本身的現狀以及宗教如何提升的路徑，這都是學者們眞心關懷宗教的明證。

指出人道宗教對未來生活的導引

從上面的五個角度回顧研討會的方方面面，他的面向是多元的，持續性的關懷宗教本身，也關懷了宗教之間所謂衝突的問題；宗教與宗教之間的差

在過去、現在、未來，扮演兩岸學術交流重要角色的（左起）楊建國副秘書長、趙敏憲院長、巨光鷹理事長、維生首席以及張新鷹副所長。攝影／簡璽配。

異性下，怎樣在異中求同的融合問題；也關懷宗教跟個人的內心生命以及人在宗教中怎樣的生活，生活中怎樣表現宗教的實質問題。從理論到實踐，這樣的研討會在每個專家學者從不同的經驗、不同的關懷以及不同的智慧當中提出來了所相激盪的火花，說明了研討會不是宗教人對宗教人片面性的，不是自戀或宗教人片面的自我情緒性的肯定。它確確實實說明了宗教對於人的問題，理性的導引出宗教在今天人類走向未來的生活中給我們的指引跟導向。

研討會表現出天帝教師尊—涵靜老人所留下的精神，首席提到師尊留給我們兩個觀念：第一個是強調正大光明的立教精神，正大光明就是怎樣讓自己內心能夠擁有所謂祥和快樂，能夠找到自己生命活下去的重大意義，絕不是因為物質的滿足，也不是因為功成名就的外在過程，而是找到生命的永恆，生命的偉大性，這正是正大光明精神的偉大。另外，首席提到師尊以中華文化為本的精神說明天與人的關係，強調人要自立自強奮鬥，強調奮鬥、靜坐以及道德培養，這就是「我命由我不由天」的奮鬥精神，自己內心的安定不能求於外而要反求諸己。天帝教的基本精神是自己的命運掌握在自己的手上，這樣的人道的宗教精神是新興宗教裡面讓人珍惜，而且是讓人覺得可貴的地方。

第二就是救劫的精神，如何在今天處處表現出唯我獨尊，自以為是的個人主義，乃至於自我主義的社會潮流之下，能夠排除人與人因自我的利益而產生的衝突，進而尋求和平，給世界帶來和諧，給人類帶來和平，以天下為己任地處理人與人之間，天與人之間的問題？最重要的是人活在世上與其他生物都平等，這是人之所以為人之道。中華文化根本處在於尊人重生，這是西方文化裡所缺乏的，人之所以為人是在於重建道德之間，人如何通過一生的時間去將良心實踐化。知道良心不難，做到良心很難，天帝教以實踐廿字眞言來踐履道德，提升自己的人格，把良心依託在應有的行為規範上，使眞正良心能夠實踐出來，相信這才是天帝教最讓人稱讚的地方。

人道宗教建設眞正的人性，讓眞正的人能夠在世界上活得愈來愈有實踐性，愈來愈有眞實性，我相信這就是天帝教之所以今天要舉辦這樣的一個宗教研討會的用心之所在。不外乎希望透過大家的力量，大家集思廣益去發現在實踐「人」的工作上，所可能產生的問題，共同努力來克服它、共同來對治它，以成就眞正人的世界、善良人的世界，使天人合一落實在人的世界，達成世界大同。

（本文作者現為天人研究學院院長）

時間：九十四年十二月廿四日　地點：鏞力阿道場大同堂
場合：在第六屆紀念涵靜老人宗教學術研討會開幕式致詞

天帝教的精神就落實在人間

建立在生命的尊嚴　生存的和諧　生活的幸福

／維生首席

涵靜老人思想主體源自於道家

今天是第六屆紀念涵靜老人宗教學術研討會，會議主題是「宗教關懷與現代生活」，天帝教在涵靜老人的指導下，最重要的思想指導原則就是人本的宗教，人本宗教的精神建立在對人間的關懷，人本宗教是自力的，是要以人本身的修持來達到圓滿的境界。

天帝教的本質來自於中華文化的傳統，中華文化有二個重要的主流，一是儒家思想，一是道家思想。我認爲儒家思想與道家思想的發展都有共同的源頭，儒家在孔子集大成，發展爲前期儒家思想，從孔子、曾子、子思、孟子一直到荀子，是前期儒家，漢朝有漢儒，宋代有宋儒，一直到現代有新儒。老子是道家集大成者，老子、莊子、列子是前期道家，漢朝有黃老道，從漢朝之後，儒家爲官學，道家轉入民間，開始有丹學道家，道家的發展開始道教化。事實上，道家的思想一直綿綿不斷在中華傳統文化之中，不斷的與時俱進，涵靜老人的思想主體就是源自於道家的思想。

萬有動力　萬有和合　萬有生命

涵靜老人的思想體系，有三個主要的部分：

一、**萬有動力**。整個宇宙的萬事萬物都在動，「動者自動，靜者亦動」。

二、**萬有和合**。所有的道的思想、道的發展都來自於自然的法則形成，涵靜老人說：自然是大自然所形成。自然的發展是在一種和合的過程中所形成。

三、**萬有生命**。宇宙間的生命都是　上帝的子女，生命都來自於　上帝，人是　上帝創造萬生萬

靈中最精華的部分，宇宙生命分殊爲有形生命與無形生命。

涵靜老人提出一個重要的觀念，認爲：

世界事物是時時刻刻受到著宇宙自然法則的支配，隨自然的運行在不斷的運行，亦即無物不動，無物不變，亦就無物不隨著自然律的運行而運行之。自然的運行影響著自然間一切事物，無論是心理的物理的均在隨著而變動。所謂「天行健」，就是自然的運行，「君子以自強不息」，亦就是說人類思想也隨著自然的運行而運行。順應自然不爲物慾所矇蔽的思想，就是人類正常的理智。

《新境界》第一二八頁〈新境界原序〉

接著說：在此自然界生化不息精神與物質同樣不滅的循環過程中，自無至有，從有返無，實無何種超自然律之力量，足以無始無終的運行不已，嬗變不已，生生不已。

《新境界》第一三一頁

然後涵靜老人提出四段結語：

一、自然係充滿生命的自然，生命亦是充滿自然的生命。這是來自於中國道家的觀念。

二、吾人之一呼一吸間生命已與自然交織爲一。這是天人合一的基本源頭。

三、人非純粹的人，天非純粹的天。

四、吾人在宇宙中，宇宙在吾人中。

這些看法說明了天帝教源自於中華傳統文化，天帝教也屬於中華文化中的一部分。

三種不可剝奪放棄的生命權利

從涵靜老人的思想體系了解，我們可以肯定天帝教關懷生命，認爲 上帝賦予生命有三種不可剝奪也不可以自己放棄的權利：第一是生命的尊嚴，第二是生存的和諧，第三是生活的幸福。宇宙萬事萬物都有生命，生命的權利是不可以剝奪的，所有的生命體也不可以自己放棄。不僅僅關懷人類的生命，也關懷所有宇宙的生命，一切有形、無形、有情、無情的生命，認爲所有的生命要在和諧的生存中相互尊重，台灣有一句諺語：「一枝草，一點露」，上帝賦予一枝草的生命，就賦予它一滴露的生存條件。更重要的是自己選擇生活的幸福，每個人對幸福的體會不一樣，幸福是自己的體會，生命的幸福是 上帝賦予每個人自己的選擇。

天帝教的精神就落在人間，就建立在「生命的尊嚴」、「生存的和諧」與「生活的幸福」，這也是今天我們共同來討論的主題，請各位先進、各位學人共同思考！謝謝。

攝影／劉大彬。

林安梧：

自利中有他利，他利中有自利。一神論者，將之柔化即可國際化。

林長寬：

Fethullah　Gulen 的「和平思想」提到：要和平，必需要從「宗教的對話」開始，推動和平改革。
它的基礎就是：愛、憐憫、無私、容忍……。而「偏見」則是造成並增加宗教對談困難度之因素。

巨光膺：

宗教是希望世界每個人共同過好日子。但，人類卻自己相互殺伐。
「人類不要有戰爭」這即是宗教的關懷，是由古至今的宗教教化。
科學的實證打破傳統的神祕主義，各宗教都有特殊的體驗，一點都不神祕，應了解未來心靈的時代是科學的心靈。
宗教的核心是神祕主義，我們的目標是超越宗教核心的價值的。

張新鷹：

世界宗教研究所提出：「宗教是文化」即是將宗教放在人類文明發展史的脈絡之一。
宗教是「長期性」的，她的功能是穩定社會、安定人心。因爲她超越了國家民族，既是長期存在，就應使其成爲社會常態。
所以我們應要探討：如何讓宗教在文明中適應並發展到更好。

維生首席：

天帝教的神秘主義是中國文化的傳承，即是「天」與「人」的關係！
天帝教是以中國文化爲本質，包涵了儒家思想和道家觀念。
每一個宗教都在追求天人合一。所有宗教皆有一個共同的價值—與人爲善。若能應敬其所異，愛其所同，則可宗教大同→世界大同→天人大同，也就是天人合一的境界。

捕捉吉光片語 供君品味之

／陳靜軒

張新鷹攝影／劉大彬。 潘樹仁攝影／簡璽配。 其餘攝影者皆為徐月段。

潘樹仁：

現今的宗教要「一直傳達」，他人才會認識。
因爲，人們總是要問：「爲什麼是這樣？
你要講給我聽我才會相信！
我相信你的宗教有什麼好處？」

呂宗麟：

「人」所不欲，勿施於人。要有感恩的心。
人類破壞自然造成了本世紀最大的問題，我相信，現今的台灣無主流、非主流，只有土石流！

李豐楙：

● 科學文明V.S精神文明（宗教）。我們要以現代化、科學化的角度來了解宗教的修行對人類智慧的開發。
了解一個民族，一定要了解他們的宗教，理解後，消弭彼此的成見、解決矛盾。所以，要由宗教來解決問題。
李建欣先生的「宗教與世界和平」是非常宏觀式的討論，而劉見成先生則以內在面相探討宗教的本質。

● 社會過度的事實化，反而會有神聖的需求，也就是心靈上的需求，亦即神祕主義。
宗教的對話等於族群的對話，宗教無法置全世界人類共同關懷的議題，例如：女性主義、生態關懷…等於度外。

兩岸宗教研究交流的先驅和中堅

——李子弋先生與中華宗教哲學研究社

／盧曉衡

盧曉衡先生在本次研討會中，見證了其擔任中國社會科學院學術交流委員會副秘書長期間，維生首席是如何不卑不亢，堅持著大是大非，在當年關閉對立的狀況下，闢開了一條學術交流的大道，接著又秉持著涵靜老人本師世尊的心願，以中華宗教哲學研究社為對口單位，與中國科會科學院建立長期良好的互動交流，透過檯面上正式的宗教學術研討，私底下真性情的友誼親和，十五年來，終日矻矻，一步步走向第一次在西安召開的研討會上，時任社科院副院長的汝信先生及理事長的維生首席代表兩岸與會中國人的共同信念：「對於目前在國際競技中處於重大歷史關頭的中國，唯有弘揚及保持優良文化遺產，從學術文化及經濟這兩方面扣緊環節，才能使中華民族永遠結合，走向統一目標的可行路徑，以提升民族凝聚力及尊嚴，在二十一世紀進入世界的核心。」

一、具有中國風格的邀請

這次應邀到臺灣出席中華宗教哲學研究社主辦的，以「宗教關懷與現代生活」爲主題的「第六屆紀念涵靜老人宗教學術研討會」，使我感到格外地興奮和溫馨。回想一下，從一九九二年十二月第一次踏上寶島臺灣的土地以來，這是我第十六次到臺灣訪問。來了這麼多次，怎麼還能夠感到「格外地興奮和溫馨」呢？

原因得從我與李子弋先生交往說起。我於一九九一年接任中國社會科學院學術交流委員會副秘書長，開始從事與臺灣的學術交流工作以後，李子弋先生是我陪同汝信副院長會見的第一批臺灣客人。時過十四年後的二〇〇三年，我陪同已經退休的汝信副院長會見李子弋先生時，他獲悉我將要退休的消息後，立即向我發出了再次訪問臺灣的邀請，這是我接到退休後訪問臺灣的第一份邀請。

從一九九一年第一次見面後，我與李子弋先生和中華宗教哲學研究社的同仁往來甚多，共同舉辦了多次兩岸學術會議，也進行了許多其他學術交流。通過多年接觸，我對他的瞭解越來越多，感情越來越深，合作越來越好，尊敬越來越多。我深知他爲人做事的準則，對人誠摯坦然，做事認眞周密，說話算數，絕不食言。我面對這樣一個充滿中國人情風格的眞摯邀請，怎麼能夠不動眞情而感到「格外地興奮和溫馨」呢？

這次邀請的本意是要我「進行環島遊，彌補公務旅行之不足，以便更加瞭解臺灣」。出於方方面面的考慮，在我的建議和堅持下，環島遊改爲隨團與會參觀，這就是我出席這次會議的由來。

在興奮之餘，我回想起了李子弋先生和中華宗教哲學研究社十多年來與社科院宗教研究所聯合舉辦一系列宗教研究學術會議和其他交流活動的情景，聯想到了它們在兩岸交流整體發展態勢中的作用，並考慮到這些會議和交流活動的開展基本上沒有受到兩岸政治關係變動與起伏的影響和雙方爲此所做出的艱辛努力等等因素，從而形成了這樣的一個想法，也肯定了一個事實：李子弋先生和中華宗教哲學

與會大陸學者參觀鐳力阿，加深對涵靜老人精神及天帝教內涵的了解。左一即為盧曉衡先生。
攝影／簡璽配。

社是兩岸宗教研究學術交流的先驅和中堅。

二、首開兩岸宗教研究交流的先河

一九九一年汝信副院長與李子弋先生等人的見面，談話主題不是中華宗教哲學研究社與中國社會科學院共同舉辦學術會議的事情，而是臺灣師範大學三民主義研究所與中國社會科學院近代史研究所共同在北京舉辦孫中山思想研討會的事項，當時參加會見的有趙玲玲教授，時任臺灣師範大學三民主義研究所所長。由於趙玲玲所長與中國社會科學院領導首次見面，有關雙方聯合召開孫中山思想研討會的事情，李子弋先生談得多些。這是他對趙玲玲所長的支援，也是對兩岸交流開拓工作的支援。

這次會見促成了一九九二年六月中旬在北京香山舉辦的「海峽兩岸孫逸仙思想與中國現代化學術座談會」，由三十一位臺灣學者和廿五位大陸學者參加，共提交三十八篇論文，卻只能稱作「座談會」，而不是「討論會」和「研討會」。現在回想起來，可能是過於慎重，但當時確實有原因。因爲這是海峽兩岸首次在大陸聯合舉辦以孫中山思想研究爲主題的首次學術會議，慎重是可想而知的，由於事前雙方溝通不夠充分，因而在會議前夕發現一些困難，大費力氣。經過會下較爲充分的協商，雙方都適當地做出了一些讓步，使會議得以按時召開，順利舉行。在雙方主持人和與會兩岸學者的共同努力下，會議討論熱烈，交流內容廣泛深入，從而加深了兩岸與會學者的相互瞭解和理解，增進了彼此之間的感情，使會議取得了較爲圓滿的成功，並形成了一些有益的會務經驗，爲後來舉辦的類似會議參考借鑒。這次會議成功的重要意義在於，**它開創了兩岸聯合在大陸舉辦學術會議的先河，是一次開拓性的學術會議**。我想，這是趙玲玲所長和其他臺灣與會學者對兩岸學術交流的貢獻，也是她做爲常務理事對宗哲社的支持。

在一九九一年秋與汝信副院長見面後不久，李子弋先生就思考並提出了以中華宗教哲學社的名義與中國社會科學院聯合舉辦宗教研究方面學術會議的設想，積極地與我院宗教研究所聯繫，並很快達成共同意見，由宗哲社負責臺灣方面的邀請、論文準備和會務的有關事項，宗教所負責在大陸方面的籌備工作，雙方協作很好，也因爲有了北京會議的經驗在先，這次會務準備較爲充分。

一九九二年八月下旬，由中國社會科學院宗教研究所和中華宗教哲學社共同舉辦的「海峽兩岸道家思想與道教文化研討會」在西安舉行。出席會議的臺灣學者廿五人，大陸學者廿一人，共提交論文

廿五篇，會議學術氣氛濃厚，寬鬆融洽，討論熱烈，探討深入，使會議取得圓滿成功。這是海峽兩岸在宗教研究方面首次聯合在大陸舉辦的學術會議，它的圓滿成功，開拓了兩岸宗教研究學術交流的先河，爲後來開展的兩岸宗教研究學術交流，打下了良好的基礎。

正如汝信副院長在西安會議開幕詞中所說：「兩岸學術文化交流對於雙方相互理解、增進友情、改善關係、都有莫大益處，希望藉此會議，與臺灣學術界朋友共同推動兩岸學術文化交流與發展。」「儒釋道是中華文化三大支柱，尤其是以道家思想爲主的道教，長期影響中華民族的社會、人生、藝術及家庭等，其精華部分已構成中華民族文化的內涵，對於目前在國際競技中處於重大歷史關頭的中國，唯有弘揚及保持優良文化遺產才能提升民族凝聚力及尊嚴，並在二十一世紀進入世界的核心。」

李子弋理事長於會中指出，會議選擇在西安實有「重要歷史背景」，五十六年前其尊翁涵靜老人於陝西省成立宗哲社，遷至臺灣後在臺北再組宗哲社，繼續從事宗教哲學研究，他相信：「海峽兩岸終會落葉歸根，探討共同關切及追求的話題。」「兩岸中國人已面臨關鍵期，唯有從學術文化及經濟這兩方面扣緊環節，才是使中華民族永遠結合，走向統一目標的可行路徑，吸收西方經驗之外，重建傳統歷史文化，這是亟待努力的一條大道。」

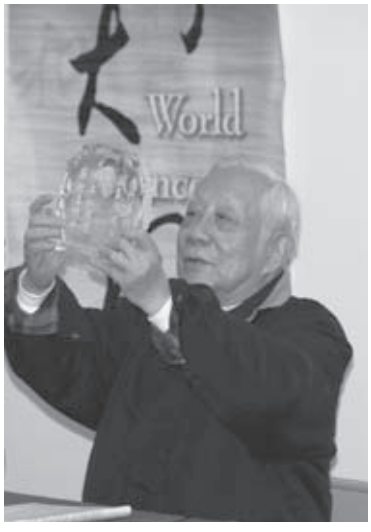

聯誼會上，首席致贈鑲有師尊的廿字真言水晶擺飾給盧曉衡先生，感謝在他任內，使得中華宗哲社與中國社科院開創了宗教學術交流的先河與長期聯繫的管道。攝影／劉大彬。

三、推進兩岸宗教研究交流的中堅

在取得西安會議圓滿成功的開拓性成果後，李子弋先生和中華宗教哲學研究社的同仁一直致力於

進一步加深和拓寬兩岸宗教研究學術交流，十幾年如一日，持之以恆，取得了豐碩成果，從而成爲推進兩岸宗教研究學術交流的中堅。

據不完全統計，宗哲社與宗教所合作舉辦宗教研究的學術會議已有七次，會議主題包括了中國宗教研究的主要方面，如宗教與社會、宗教與民族、宗教與現代化、宗教與世界等等領域。這個系列化會議每兩年在大陸舉辦一次，從西安到成都、南京、內蒙、昆明、蘭州等地，走過了大江南北、長城內外和西南西北的神州大地，參觀了許多道教聖地和名勝古蹟。大好河山和傳統文化，拓寬了與會兩岸學者的視野，感召和啓發了他們的思維，從而加深和拓寬了他們的研究，爲後來的學術交流奠定了堅實的學術基礎。

從一九九五年起，中華宗教哲學研究社又開闢了另外一個交流系列，在臺灣舉辦宗教研究學術會議，邀請大陸學者參加。這類會議已經舉辦了五次，僅宗教所就有十六人次到臺灣參加會議和進行學術參觀，同樣取得了促進兩岸瞭解和提升研究水準的功能，並進一步擴大了宗哲社在大陸學術界的影響。

此外，宗哲社與宗教所一直保持著密切的學術聯繫，包括人員相互訪問，協助對方查找學術資料，以至推薦和派遣學者到對方擔任訪問學者，進行長期訪問等等，形式多種多樣，注重實際效果，如宗哲社秘書長李顯光（光光）現在仍然在北京的宗教所任訪問學者，在認眞從事學術研究的同時，也爲宗哲社與大陸學術界的學術交流而出力。

宗哲社舉辦的上述大量的兩岸交流活動，可以說明它在兩岸宗教研究交流中所起到的重要作用。而所謂中堅，還要看它本身的研究力量和在臺灣島內學術界的動員力量，是否能夠反映代表臺灣宗教研究學術界的主流成果和意見。走在大陸宗教研究前列的中國社會科學院宗教研究所的領導和研究人員，對於宗哲社在臺灣學術界的具有較大的影響和較高的動員力，早就從與會的臺灣學者名單、論文品質和實際交流切磋交談中，有著深刻的體察和切身的體會。

坦率說，兩個單位之間的學術交流，如果不是專業對口，水準相當，棋逢對手，是很難持久的。從另一方面講，只要是專業對口，水準相當，棋逢對手，在兩岸交流的棋盤上，雙方棋手的表現都是非常精彩的。只不過與眞正下棋相比，根本上的差別是：兩岸學術交流從來都是互惠互利的雙贏，沒有輸家。

實際上，十幾年來的兩岸宗教研究交流，已經使兩岸的研究人員彼此從瞭解到熟悉，有的還成爲

知心朋友；也使兩岸這方面的研究工作從相互參考和借鑒，走到相互協作和支持，還有合作研究，共同提高了各自研究水準。

還要補充的是，學術交流促進了年輕研究人員成長，也是重要成果之一。培育科研新生力量，一直是兩岸中老年學者所樂意承擔的共同任務，十幾年來，隨著交流的推進，我們看到中老年學者在會上會下幫助、支持兩岸年輕學人的許多生動事例，例如在一九九二年西安會議時，巨克毅還是一個年輕學人，他提交的論文思路新穎，受到做爲哲學家的汝信副院長的稱讚，如今他已經擔任宗哲社理事長好幾年了。看到了兩岸年輕學人在兩岸學術交流中鍛鍊成長，感覺到兩岸中國宗教研究的興旺和後繼有人，這種長江後浪推前浪的情景，實在是使人感到欣喜。

四、感言

我很早就從李子弋先生和宗哲社的其他同仁處瞭解到涵靜老人的一些情況，儘管知之不多，但也足以使我對他老人家產生了由衷的敬佩之情。我上述所談到的情況，想來老人家是瞭解的，因爲他一直非常關心兩岸關係和宗哲社所進行的兩岸學術交流，而李子弋先生和其他宗哲社的朋友肯定會給他當面匯報的。

但是，做爲大陸方面的參與者，我講到的宗哲社在兩岸學術交流中所做的努力，所取得的成績和所應有的評價，他老人家可能不瞭解。如果他有所知，也許會感到寬慰的。因此，我懷著崇敬的心情，將我的發言和我的一片心意，通過這次會議，敬獻給涵靜老人，願他的在天之靈，保佑我們從事的兩岸學術交流繼續前進，發揚光大。

我也希望這次參與研討會的兩岸朋友，特別是仍然在職的朋友，繼續學習涵靜老人熱愛中國和中國文化，並始終堅持盡心盡力的奉獻精神，積極努力，深入探索，在深化包括道家文化在內的中華文化研究與推動兩岸學術交流方面，開拓出新的局面。

我雖然已經離開了學術交流的工作崗位，仍然要繼續學習涵靜老人的奉獻精神，力爭在兩岸關係研究方面，發揮作用。

（作者現為中國社會科學院臺灣史研究中心副主任、副研究員）

註：李子弋先生即為本教第二任首席使者維生樞機。

趙玲玲所長為本教天人研究學院院長敏憲同奮。

專訪大陸資深學人　暢談學術交流心聲

採訪／吳月行

韓秉芳、馬西沙教授，是本教與社科院啓建學術交流以來，最為資深的與會大陸學人，長年的在活動中自然接觸，人與人間性靈的交感互通，兩老在談話間，對天帝教涵育深厚的民族情懷、世紀關懷；兩任首席使者言行生活中的傳統知識份子涵養、高度的人格感召力；同奮身上自然散發出來的樸實與自覺的光輝，有著真誠的感動與欽佩；也深深期許天帝教肩負起復古創新中華文化，促進中華子孫共融共生的未來，以引導時代潮流，改造世界人心的重責大任。

大陸中國社會科學院世界宗教研究所道教研究室

韓秉芳教授：帝教志廣慮深　顯現眞人的涵養

天帝教蘊含中華文化的觀念與以往其他宗教不同，對中國統一的思惟有著深思熟慮的遠見，以信仰的力量去推動目標，比起一般的宗教、宗教領袖，更加平易近人，能夠以誠相待，同奮們不掩飾自身的喜怒哀樂，呈現眞人的涵養。

天帝教與我們建立起兩岸學術的橋樑，兩岸的

學術交流，互補雙方的學術研究方法與視覺，我以學者的角度觀察天帝教，發覺天帝教適合台灣現代的需求，以去核彈的思想，致力於宗教的交流，以達世界大同、天人合一的境界。帝教弘揚中華文化的精華，符合世界潮流所迫切需要的精神，在世界紛亂與宗教衝突的環境，提供可讓人選擇的明路。人不僅需要富裕、舒適、安定，也需要精神上的支持，期許天帝教能在台灣繼續努力發揮力量，使社會安定進步，有利於兩岸了解與信任。

中華文化是一種軸心文化，中華文化優良的傳統可抵制現代社會出現頹廢、不健康的物質金錢慾望，是墮落文化的解毒劑，現在傳統文化需要新的評價與培育，必須吸取其他文化的優點，但萬不可不保留自身文化而完全移植其他文化。我從事大陸民間信仰調查，所以得以接近老百姓的信仰，農村中有宗教信仰的群眾表現出淳樸、眞誠，讓人感受到傳統文化是保持在下層人民身上。

參加涵靜老人學術研討會，我對師尊—涵靜老人的行禮，每次都是發自內心的尊重，涵靜老人是中華傳統文化的繼承人，有崇高的道德力量及人格的感召力，一心關注民族國家、中國人以及世界人，兩岸的交往，涵靜老人居幕後策動指揮，短時間創教是台灣各界少見之高瞻遠矚的人。

這次我參加研討會後更加開闊了視野，也有新的視覺看待宗教，有了更積極的想法，並吸收新的思考方向，有助於我日後的研究，希望以後有機會再來台灣交流。

大陸、日本學人恭謁黃庭影像。（右起）何勁松、林中鵬、楊建國、盧曉衡、韓秉方、馬西沙、樂峰、張新鷹、日本東大兩位博士生以及李建欣先生。攝影／簡璽配。

大陸中國社會科學院世界宗教研究所

馬西沙教授：

兩岸要以眞誠合一　創造和諧互惠的世紀

個人來參與學術研討會，一來見見朋友，又有打動人心的哲理啓示；一方面亦可以遊玩，了解台灣。會議中集合了大陸與台灣的宗教研究學者們的共同討論分享，感謝天帝教爲兩岸學術交流搭建起一個平台，這樣的工作持續了十五年，眞是一個奇蹟。

天帝教是與時俱進的宗教，蘊含中華文化與西方文化有益的價值觀，結合人類文明最好的部分，令人讚嘆的是天帝教的教財管理已經可以媲美國基督教部分教會的乾淨作風。

子弋教授待人爽朗、眞誠，不談政治一心對宗教負責，像兩岸隔了這些年來雖然存在一些問題，但只要彼此眞誠相待就可以解決問題，天帝教天人合一的目標高遠，具有儒家的正氣與道家的空靈，我感覺天帝教與其他宗教的不同點在於同奮的自覺之心，祂不強調信徒把希望寄託在某一特定的人身上，而是用心靈來對待自己的宗教，同奮們自然而然所散發的敬畏心與謙恭態度，都是發自內心而不是表面做出來的，是具有光輝、自覺、眞誠、謙卑、樸實的宗教，天帝教應長期努力的發展下去，結合宗教與道德，以善面對人生、以慈悲之心拯救世界改變人心。我沒辦法想像沒有宗教世界將會變成什麼樣子，因爲現在很多人因爲沒有宗教信仰而失去了敬畏之心。

攝影／簡靈配。

我曾向顯光（光光）反應您們天帝教信徒其實並不多，顯光回答天帝教初期想入教的人都必須經過面談，並不隨便接受信徒入教的；目前您們教內也進行心靈療傷的訓練，和西方世界高度結合宗教療癒心靈疾病的作爲一樣，都是相當前衛的。

涵靜老人那個時代有一批宗教傳教者與創教人，但能秉持著正氣與正確的方面堅持下去者不多見，而涵靜老人與子弋先生是如何辦到的呢？第一是他們擁有眞正宗教傳教者與創教

人的敬畏心；第二是他們文化素質很高。您們看涵靜老人的文章與書法充滿傳統文化的悟性與創造；子弋先生也有非常高的水平，演講時從不定稿的，完成是發自於誠，把自己所知的眞理、感悟的道理毫不保留的分享給聽眾。

談到中華文化在這個時代所扮演的角色，當中華民族發展至某一地步，西方會對中華文化的特質感到興趣，比方說像西方開羅有金字塔，金字塔會崩壞、會毀損，但儒釋道是中華文化的金字塔，祂是不會壞的、是永恆的，而受惠於孔老文化的天帝教，您們隨著中華文化的永恆之路，加上與時俱進的創新精神，所以天帝教將來的發展是永恆不斷的。未來中華文化應吸收西方文化的優點，比如對基督教思想能夠截長補短，將來在強大中華民族的復興中，西方人會感受其壓力而得到中華文化啓發，現今全世界缺了兩萬多位漢語教師，已經可以說整個世界正關注著中華民族與文化。

我們大陸人喜歡台灣人哪（哽咽）！兩岸之間不論台灣獲利或者大陸獲利，都是中國人獲利，所謂「肥水不落外人田」，兩岸要彼此互相理解共同爲中華民族貢獻，台灣與大陸都是中國人，有所動作破壞彼此的幸福不是兩岸所期許的，兩岸要和合爲一，共同貢獻創造和諧與互惠的中國人世紀。

兩岸中國學人，透過對中華文化的研究與探討，期能締造美好的廿一世紀。攝影／劉大彬。

偶像天團～S.H.E. 也為單親家庭打氣

圓夢天使～愛的守護　熱線中

想要買到偶像的親筆簽名兼做好事的朋友們，
真的要隨時注意www.hitoradio.com囉！

圖文／中華民國紅心字會

超人氣偶像團體 S.H.E. 透過媒體報導得知，由台北之音、Hit　Fm 聯播網與 Hitoradio.com 網站共同舉辦「圓夢天使～愛的守護」支持中華民國紅心字會，關懷單親家庭的公益活動後，也親身上陣參與，爲單親家庭加油打氣。

受贈單位中華民國紅心字會表示，因社會變遷急速，愈來愈多的孩童在單親家庭中成長，爲了關懷他們的權利以及給予更多的關注，因此與上述幾個單位合作，透過媒體的力量，使更多孩童受到關懷與完善照顧。

在「圓夢天使～愛的守護」公益活動中，第一波已經邀請台港地區近八十位歌手藝人響應，在圓夢天使上簽名，進行義賣活動，許多港台歌手也都在第一時間挺身而出，希望能盡一份心力讓圓夢天使賣得更好，而超人氣團體 S.H.E. 也在媒體宣傳後，主動加入了這個行列。

台北之音、Hit　Fm 聯播網與 Hitoradio.com 網站表示，透過這樣一個義賣活動，喚起更多人對單親家庭的關懷，不僅僅是對孩童，甚至是單親家庭中的家長們。所以，想要買到偶像的親筆簽名兼做好事的朋友們，眞的要隨時注意 www.hitoradio.com 囉！義賣所得也將全數捐贈中華民國紅心字會，使更多孩童受到關懷與完善照顧。

維生首席第十三次巡迴親和報導

首席親和光與熱　讓天人之心更相印

撰文／編輯部
攝影／劉大彬

面臨著不可知的劫運衝擊，
面對著人心沉淪的變逆，
帝教必須逆向而行，
從最黑暗處，破開一片新局，
維生首席的巡迴訪問，
是對天上人間同奮最直接的關愛與溫暖，
也將天帝教的過去、現在以及未來，
正大光明、透明具體的呈現出來，
讓同奮的心，在堅強的信仰、信心與信任中，
激發出奮鬥的動力，聯繫得更緊密。

兩大巡迴目的　迎向未來挑戰

維生首席任內第十三次巡迴親和訪問，於九十四年十一月十日至十二月卅日，於台灣地區二十三處教院、教堂與道場舉行，本次巡迴親和的主要目的在於：一、舉行「無形勞軍」，禮敬長期以來駐守台灣各境道、山川、海濱的無形守備神媒，慰問祂們長期維護台灣地區不受外來精靈、行劫勢力侵擾的辛勞，也感謝祂們對於天帝教復興基地的照護。另外，進行親和訪問的行程中，除了有教院的親和集會外，也照例安排了至同奮家庭親和與在教院的個人觀心親和，讓同奮碰到疑難困頓時，有機會當面向維生首席請益在天道修持與人道奮鬥的經驗，開啓心窗，但也有同奮藉機報告個人自身在生活中

的奮鬥體驗與心得。透過人與人、人與天直接親切的「關心」，達到「親和」的功效，激起奮鬥再奮鬥的意志與勇氣。

另外，第二項目的是宣導重大教政事務。邀請極院弘教經費籌募與節用委員會、大藏委員會、天安太和道場管理委員會以及弘化委員會等極院單位負責同奮一同參與，透過面對面的親和，除了期望同奮們一起從內心反省懺悔、寬恕悔過，再造個人以致大我新運以外，主要也是開誠佈公的讓同奮認識天帝教極院對於財務統籌、管理、運作、支出的做法與模式，因應未來要大步拓展的弘教方針，以及丙戌年起地、水、火、風各方面劫運更凶險的可能變局，也讓委員會同奮可以直接聽到同奮的聲音與意見，修正更切實際的做法。

教財統籌管理支出　發揮最大效應

晚餐後，通常安排親和集會，一開始，首先由維生首席向同奮說明本次巡迴親和的目的與意義，隨後由各單位代表針對工作內容介紹與近期動態，其中弘教經費籌募與節用委員會由主任委員光照樞機、副主任委員光昌樞機、光城樞機代表，「弘教經費籌募與節用委員會」顧名思義，就是負責天帝教的弘教經費統一籌募與運用之事宜，其中以長期奉獻委員與隨喜奉獻委員爲主要奉獻來源，天帝教的所有弘教經費都是同奮發心投入宏揚天帝教化、投入搶救三期末劫的經費，也都是同奮辛辛苦苦勤奮努力得來，更是需要把每一分錢作最適當的運用，因此委員會不只「籌募」，更是要做到「節用」，通過制度化的審慎運作，統籌同奮們一點一滴累積而成的奉獻款項，以全教性的角度，支應在各項專款上。當然，委員會也希望更多的同奮只要有餘力，除了教政基本運作的出心出力之外，也能踴躍加入「出錢」行列，作爲天帝教弘教救劫長遠發展的後盾。

當然，有了財務的運作就需要有負責規劃與管理的單位，主要負責教內教財統籌統支制度的規劃宣導、大藏資訊化的規劃與執行，輔導購置或興建教院籌募款項的大藏委員會，由主任委員光啓樞機、副主任委員光空樞機、光活樞機代表，在九十四年度時，全教已經完成財務資訊化與統籌統支於台灣北、中教區的試行，這對於天帝教的財務管理上是一個重要的里程碑，財務資訊化讓天帝教的每一筆收入與支出都能夠在最短暫的時間內登錄在財務系統中，也能夠獲得最確實的財務資料，減少人爲作業的疏失機會，以落實「清白教風」的基本精神。而統籌統支的推動，更能夠化「小公」爲「大公」，衡量對全教教產運作最好的方式，統一管理帝教的物力、財力，發揮每一分錢最大的功效。

隨同首席巡迴親和之各委員會主委、副主委，（由上而下、由右而左）為光啓、光活、光昌、光思、光照、光城等六位樞機及光文同奮。

在軟硬體建設上　合乎天理人情

天安太和道場管理委員會由光鳴樞機與光文副主委代表，天安太和道場是天帝教的三大道場之一，也是許多同奮引頸期盼早日興建落成的重點建設，天安太和道場的核心工作團隊中，「品質」與「合法」的要求始終排在首位，完成了數百件的申請手續，才開始一步一步的興建，而在硬體設備的要求上，光鳴樞機更是有著超越常人的堅持與要求，多番親自與建築師、設計師、材料代理商等專業人員洽談，讓所有參與天安太和道場的工作人員都能夠深深體會到天帝教在這個道場上的用心與努力，正因爲如此，也獲得許多支持，舉凡能以最新的工程技術進行大理石外牆的建製、以書法家杜忠誥先生的書法展現天帝教精神內涵，以高品質與選料設計出的內部裝潢，甚至在同一個空間的規劃中都有許多規劃版本來做研究討論，儘管讓同奮等了十餘年，但是天安太和道場核心工作小組有信心爲天帝教建築的宗教藝術及空間規劃作出一個標竿。

弘化委員會由光思樞機代表，跟著首席全省走透透，天帝教將九十五年度定爲「寬恕悔過年」，而教內已經在九十四年度下半年起陸續將「寬恕悔過」的主題排入開導師養靈營、神職人員培訓班、複訓班、正宗靜坐班以及親和集會之中，在九十五年度開始，弘化委員會將結合各項訓練班、親和活動，從上而下，讓全教性廣泛普遍的進入「寬恕悔過」

的基礎教化當中。

認識財團法人天帝教　永續發展

天帝教極院設立的十八個委員會都是有其特殊的功能與意義，更具有奠定萬世基業、開展救劫鴻圖的龍頭地位，因此藉著首席巡迴訪問，匯集更多各地同奮前來的機會中隨同親和，對於落實教政是相當重要的，除了讓同奮明瞭天帝教教政運作的組織與制度之外，更重要的是讓極院工作同奮能直接到弘教的第一線，了解同奮的情形與需求，方能因勢利導、因地制宜發揮更確實的機能。

在九十二年度時，維生首席曾邀請弘化委員會、大藏委員會、道務委員會以及資訊委員會與會，而九十四年度邀請的四個單位，除了弘化委員會以外，其他都是與天帝教教財的籌募、管理、運用有關，雖是不同的單位組合，但都希望能讓同奮認識「財團法人天帝教」是一個什麼樣的宗教？是一個什麼樣子的組織？天帝教是在做什麼？天帝教是怎麼在做的？天帝教又是根據怎樣的中心思想，來深化人心，建立可長可久的基業？

教財道糧，不僅是個人修道、也是宗教團體弘教佈化、永續發展的動力，天帝教的教財，向來秉持本師世尊的立身處世原則，絕不與民爭利，更堅持著正大光明、清白教風、勤儉建教的精神運作，回顧復興廿四年來，天帝教正因爲如此，才能夠在台灣各地、甚至美國、日本完成了多項硬體建設，厚實了教基。維生首席的第十三次巡迴親和訪問，接續起過去一次又一次的親和效應，讓天帝教的過去、現在以及未來，開誠佈公的呈現出來，而藉著首席與同奮面對面親和的光與熱，也讓各地教院、每一位同奮的心，在堅強的信心、信任與信仰當中更加緊密。

第二任首席使者94年巡迴親和訪問行程表

（依順序排列）

- ●苗栗縣初院（11/10）
- ●花蓮港掌院（11/14）
- ●宜蘭縣初院（11/15）
- ●台中縣初院（11/18）
- ●天極行宮（11/19）
- 台灣省掌院（11/22）
- 彰化縣初院（11/25）
- ●阿里山鐳力行館（11/30）
- 嘉義縣初院（11/30）
- ●天風堂（12/1）
- ●高雄市掌院（12/2）
- ●台南市初院（12/3）
- ●基隆市初院（12/7）
- ●桃園縣初院（12/8）
- ●台北市掌院（12/9）
- ●台東縣初院（12/14）
- ●屏東縣初院（12/15）
- 高雄縣初院（12/16）
- 台南縣初院（12/17）
- 南投縣初院（12/21）
- ●雲林縣初院（12/22）
- 台北縣初院（12/29）
- ●新竹市初院（12/30）

（標明●者，爲舉辦無形勞軍教院）

時間：九十四年十二月三十日　地點：新竹市初院大同堂
場合：第十三次台島巡迴親和在新竹市初院親和集會講話

天地正氣是天帝教天道精神的核心
正大光明是天帝教人道修持的精神

／維生首席

天帝教是一個財團法人，以正大光明的精神面對社會、面對同奮，財團法人的管理者是代表同奮來管理，同時也代表政府、社會來管理。從四個委員會的專案報告中，我們將可了解師尊一生立身行道的準則，了解帝教教財統籌統支的制度化運作與現代化管理，乃是經得起社會人心的考驗，更是合乎天地浩然正氣。

首先要感謝新竹地區同奮冒著風雨到南寮海邊參加無形宣慰親和，這一次是我第十三次的巡迴親和訪問，我做了兩個選擇：

本次巡迴親和訪問的兩大重點

第一、在十六個沿海地區以及高山地區的教院向無形守護台灣的司職神媒致敬。本教在師尊駐世的時候就有向無形守備神媒致謝的活動，去年甲申年以及今年乙酉年，這兩年眞是多事之秋，我們要感謝無形神媒的護持，明年九十五年這一年的形勢更爲險峻，要愼重面對，所以我在巡迴親和訪問時要向無形守備神媒致上最高的敬意與謝意。

第二、邀請極院四位樞機使者共同參與。

第一位是光照樞機，光照樞機是極院輔教，負

責處理極院重大事務，他也主管極院弘教經費籌募與節用委員會，這一個委員會是八年前成立，等於社會上的聯合勸募機構，統一籌募教財，不僅是單純的籌募，還要調節同奮奉獻的財力與物力支援教院的弘教工作，今天在座的光昌樞機也在這個委員會工作，我要請光照樞機爲同奮說明天帝教弘教經費的籌措與使用。

第二位是大藏委員會主任委員光啓樞機，負責教財管理的建制，推動大藏資訊化，通過資訊化讓天帝教的教財透明化，使得關心教財的同奮都可以經由資訊系統了解天帝教的教財運作，同時也在推動教財統籌統支的制度，統籌統支與大藏資訊化的結合，我請光啓樞機做報告，讓同奮了解。

第三位是天安太和道場管理委員會主任委員光鳴樞機，今天光鳴樞機有事不能來，特別請天安太和道場副主任委員光文同奮代表報告，天安太和道場到今年已經進入第十五年了，這十五年來道場如何建設？現在到了什麼階段？這是全教同奮都很關切的一件大事，所以特別邀請光鳴樞機、光文副主任委員就天安太和道場的現況做具體報告。

第四位是弘化委員會主任委員光思樞機，弘化委員會負責全教教務行政的工作，今年全教弘教會議決議以「寬恕悔過」爲九十五年度的救劫弘教活動中心議題，因爲面對春劫行運，有待我們從心裡自救，才能走出當時的困境與挑戰，要請光思樞機報告明年度「寬恕悔過」的中心議題。

通過這四個重大方向的親和之後，讓各位同奮眞正了解天帝教的實際運作，我再做總結。（以下爲各個部門的代表報告）

帝教內外一致　涓滴歸公

同奮們！剛才大家聽完四項專案報告，我要爲大家做總結說明。

我們走進光殿，就看到聖幕上是「天地正氣」，香案前是「正大光明」。「天地正氣」是天帝教天道精神的核心，同奮上光殿祈禱是爲救劫而祈禱，祈禱是救劫心法，以祈禱改變人心，在祈禱中先讓自己的心改變，再將願望送到　上帝身邊，在光殿上是「聲聲願願達金闕，呼呼吸吸通帝心」，這是祈禱心法的功能，祈禱是同奮從心裡發出正氣，與　上帝的天地正氣結合，天帝教天道的核心是讓同奮的祈禱與　上帝的天地正氣結合在一起。

我們靜坐能突破煉精化氣、煉氣化神而直接煉神還虛，是因爲有　上帝的靈陽眞炁，同奮靜坐時都要默運祖炁，浩然元炁自法華妙天而降，浩然元炁就是　上帝的靈陽眞炁，就是天地正氣，我們接

引的祖炁就是來自於天地正氣，同奮修天道就是要發揚天地正氣。

「正大光明」是師尊一生立身行道的基本原則，民國七十五年七月十五日內政部正式核准天帝教爲財團法人，記得民國七十五年四月，新任內政部長是吳伯雄先生，師尊要我與維光樞機一起去見吳伯雄先生，師尊說：我是宗教徒，宗教要避免藉道斂色與藉道斂財，除了宗教自我約束，更重要是政府與社會的監督，天帝教願意受政府、社會的監督，內政部卻用各種的理由駁回，我希望能有一個公正的答覆。也就是這樣的過程，民國七十五年七月十五日內政部才正式核定天帝教爲中華民國第十個財團法人的宗教。師尊說：我一生正大光明，所以我主動要求政府來監督我們！

師尊證道之後，國稅局要查師尊的遺產，最後眞正確定師尊是一無所有，查稅的公務員因此眞正了解天帝教，才來參與天帝教。他說：天帝教眞是正大光明！

民國八十五年宗教危機的時候，我有一個學生在國安單位服務，他告訴我：老師！天帝教眞是一個正大光明的宗教，在宗教危機時，凡是有接到告發函，我們都奉命要查，我們分兩組，一組從北朝南查，一組是從南朝北查，以交叉方式來查天帝教，最後了解天帝教對內講什麼話，對外也講什麼話，只有一個版本，對政府報的帳，對內也是那一本帳，只有一本帳，眞是正大光明的宗教。

我以這三件事讓各位同奮了解「正大光明」是天帝教人道修持的基本精神，天帝教事無不可對人言。

取之於同奮　用之於同奮

天帝教的教財制度是師尊請光化樞機完成的，他訂下了安悅奉獻制度，光化樞機稱爲「按月奉獻」，就是每個月都奉獻，在討論的時候將「按月」改爲「安悅」，表示奉獻的時候非常安心而且喜悅，就是充滿法喜的奉獻。另外就是籌募與節用委員會，由五十位奉獻委員每月對極院奉獻一萬元，除了奉獻委員之外，還有隨喜委員，已經運作有八年了，奉獻的金額有一個分配比率，極院百分之五十五，但不是用來支付極院的人事費用，大都運用在國內弘教與日本弘教、美國弘教的費用，百分之廿五是地方教院，百分之十是輔翼組織，另外有百分之十是預備款。這就是天帝教的教財運作透明化的體制，每一分錢都要發揮最大的功能。

天帝教是一個財團法人，用正大光明的方式面對社會、面對同奮，財團法人的管理者是代表同奮

來管理，同時也代表政府、社會來管理。我舉一個事實讓各位同奮了解，當師尊證道之後，天帝教面臨十大危機的挑戰，原有的資源一下減退了，當時我提出勤儉建教，首先就精簡機構，教財則是取之於同奮，用之於同奮，就是爲了要正確的管理教財。

師尊選定光鳴樞機來籌建天安太和道場，是在十五年前的事，當時師尊告訴光鳴樞機：我請你籌備天安太和道場，有二個原則，要合法的建築，要經費公開。光鳴樞機以九年的時間，從山坡地開發到使用執照，一直到九十一年二月才正式拿到執照，現在正在做內部的建設，天安太和道場十五年來的費用支出都經過會計師簽證，與財團法人天帝教一樣，光鳴樞機做到了。

以寬恕悔過之心藥　來治好心毒

明年是寬恕悔過年，春劫啓動之後，主要的天災是百毒齊發，前年的SARS，以及現在正在全世界流行的禽流感，一旦轉化爲人流感，這是很大的災難。百毒齊發已經到了我們的身邊。

這是天毒，是自然界細菌的天毒。另一個是心毒，前一天還好好的，一時之間，不知道什麼原因，對家人、對父母在心中充滿了怨、恨，一時之間心裡發生問題，這就是心毒，心毒就像花粉一樣，就那麼一點點，立刻傳染開來，就是一時之間爆發，現在的憂鬱症、躁鬱症都是心毒，心毒還得心藥醫，心藥是寬恕與悔過，通過寬恕悔過來治好心毒。明年是寬恕悔過年，我會到各教院與同奮一起來做寬恕悔過的祈禱，與各位同奮一起做寬恕悔過的功課。

謝謝各位同奮在過去一年爲教的奮鬥，祝各位同奮新年快樂！

攝影／楊靜則。

在山巔、在海域，在各個城鎮、在不同院堂裡，首席承襲著　上帝、師尊的愛，激勵著天上人間的同奮們，一起爲這世間找回幸福安樂！
攝影／劉大彬。

攝影／楊靜則。

時間：九十四年十二月十日　地點：鐳力阿道場大同堂
場合：在乙酉年圓滿功德加持法會講話

以豐厚教財資糧　恢弘帝道志業

／維生首席

籌募與節用委員會是以一定比例，承擔天帝教主體以及輔翼組織的弘教經費，多年來，直接間接的奠定了帝教的教產根基，促成了社會各階層人士，參與並認同帝教的終極關懷與宗旨，前瞻未來，尚須以宗教學術方式，與大陸進行交流，更有四個教區的發展要協和並進，同奮們的真心奉獻，將是帝教源源奮進的活泉！

又是一年！大家都在功德圓滿法會上相聚一堂，籌募與節用委員會成立八年，進入到第九年，我代表各級教院、教堂以及極院各單位、各輔翼組織的同奮，感謝各位委員、各位同奮長期的奉獻！為了讓各位委員、各位同奮了解過去這段時間裡籌募與節用委員會的成果，以及委員同奮們的奉獻，我們一起在今天一面檢討過去，一面計劃未來。

從具體成果當感受到奉獻的喜悅

委員會是以奉獻委員為主要成員，基本是有五十位奉獻委員，每位委員發願每月奉獻新台幣一萬元，計劃是以全年奉獻新台幣六百萬元為目標，這樣到今年為止，應該就有將近五千萬元以上的奉獻。

這些奉獻並不是用來做為人事費用的支出，因為人事費用屬於管理性的費用，不是弘教經費。籌募與節用委員會主要是承擔弘教經費的支援，而且有一定的分配比率，極院系統包括美國教區、日本教區的弘教費用，是百分之四十五，另外百分之四十五分配給各地教院與輔翼團體，包括帝教總會、宗教哲學研究社與紅心字會。帝教總會是天帝教

對外的窗口，負責與各宗教之間的連繫，以每年的祭祖大典建立天帝教的形象，讓全球華人同胞、社會公益團體都能夠了解到天帝教對文化倫理的尊重，以天帝教的特質將中華文化傳統的祭天與祭祖合而爲一，非常有意義，這是各位委員、各位同奮奉獻心力的具體表現，大家可以從其中感受到安心與喜悅。

師尊的遺願與理想已日趨接近

還有宗教哲學研究社，師尊在天德教時期，從上海到西安，在陝西、甘肅地區建立宗教哲學研究社，民國三十八年，師尊將此精神帶到台灣，在天帝教復興之前的民國六十七年先成立「宗教哲學研究社」，所以說宗教社是天帝教的前身，也是天帝教與學術界交流合作的平台，從民國七十九年開始，與中國社會科學院做學術會議的交流，每逢雙年在大陸地區、單年在台灣，舉行學術研討會，今年十二月廿三日到廿五日會在鐳力阿道場舉行「第六屆紀念涵靜老人宗教學術研討會」，大陸有九位學者，還邀請了日本東京帝大三位學者，香港一位學者，與台灣的學者將會有三天的學術聚會，明年是雙年會去大陸舉辦，我們已經在北京、南京、西安、蘭州、昆明等地舉辦了七次學術會議，經過廣泛的學術交流，可以對天帝教有了更深入的了解，現在大家一致認爲天帝教是正信的宗教，是中華文化的宗教，是有正氣的宗教。

通過長期的努力，我們也與北京大學建立了四項的學術合作計劃：

第一、我們明年將會在北京大學舉辦三民主義學術研討會。當時，我們與北大學者交換意見時，是由對方主動提出的，三民主義目前在大陸已經是顯學，開啓了研究探討的熱潮。各位同奮！這是師尊的心願，我深深感受到他老人家當時就在身邊。師尊說：以三民主義統一中國，因爲三民主義是中國人共有的財產。現在我們即將要去做到這麼一件大事。我要感性的告訴各位同奮，在出發時，我一定會跪在黃庭前向師尊報告：您老人家的意願，我們做到了。

第二、我們會在天人研究學院中成立「道學研究所」，與北大的「道學研究所」做學術交流，共同以中華文化的道學開始，最後再以天帝教的天人實學結合，從學術交流到學術研究。未來，我們要用什麼方式與大陸進行交流互動？也就是學術與經濟兩個窗口，是最爲正大光明、腳踏實地的途徑，我非常鼓勵神職同奮參與，也開放各位委員、各位同奮以及你們的子女來參與，凡是大學畢業，在社會

服務三年以上，就可以進入研究所研修。

第三、我們會在北大設立涵靜老人講座，或是稱爲極忠講座。每年的四月、九月在北大校園內公開演講帝教的天人實學與中華文化。

第四、我們會在天極行宮開辦涵靜老人講座，邀請北大的教授學者來做公開的學術演講。

這是宗哲社與天人研究學院共同在做的一件大事，這是師尊的高瞻遠矚，也是天帝教長期播種、交流的成果。

讓全教欣欣向榮　是樁大功德

然後我要告訴各位同奮，我第二任首席使者的任期還有十四個月就屆滿了，在我的任期中，我們從基隆市初院，到台北內湖天心堂、士林天人堂，到桃園縣初院、平鎮天鎮堂，到新竹市初院、湖口天湖堂，到苗栗縣初院、台中縣初院、大甲天甲堂與正在籌備的東勢天行堂，以及天極行宮用地轉換成爲合法的教院用地，並且提出建築合法申請，鐳力阿道場進行整體規劃，到彰化縣初院的天錫堂、天祥堂，到雲林縣初院的土地地目變更，再到高雄市掌院、澎湖天風堂、屏東縣初院的銀行貸款全數清償，天然堂的建築物的申請合法，到台東的天震堂、花蓮玉里的天福堂，還有宜蘭羅東的天森堂正在籌備中。十年內，有廿三所教院、教堂、道場，以及在國外有日本國主院的那須道場、美國洛杉磯掌院都得到籌募與節用委員會的支持，這是一件大功德，功德落實了，心願落實了，師尊在無形中可以看到全教是欣欣向榮的發展，儘管是一點一滴的累積，最後都能夠眞正的落實下來。

展望未來，我們劃分有四個教區，從明年開始，四個教區要做均衡的發展：

第一是台灣教區：有台灣地區的各個教院、教堂、道場，也包括了天人親和所。

第二是國際教區：有美國教區的洛杉磯掌院、西雅圖初院，以及日本教區從主院那須道場到東京都掌院五所教院。

第三是大陸地區：前提是要有開放的宗教政策，在此之前，我們先進行的是宗教學術對話交流，這是正大光明弘教的一條大路。

第四是資訊教區：資訊教區將會成爲有開發潛能的教區，在資訊教區裡建立資訊教院，以資訊教院來弘教。

以上這些方向與目標，還要請各位委員、各位同奮持續的奉獻支持，所有同奮一起來參與，一起來推動天帝教的大業，完成普化全球的使命任務！

天安太和道場近況報導

精雕細琢　彰顯帝教新境之美

整理／吳月行　圖片提供／天安太和道場

為了因應未來多功能、多目標之使用需求，近三年來，天安以四個專案小組為核心，陸續完成了坡道地底下管線、養靈蓮座區以及清涼殿、同濟殿外牆大理石等相關工程，期能將抽象的教義內涵展現在各個空間規劃上，以最少的資源，興建出最經典的道場。

清涼殿外牆。

遠觀同濟殿。

施工中的清涼殿拱門。

民國九十一年二月五日，天安太和道場正式取得建築體使用執照，達到了師尊交代道場要以合法建築爲興建第一要務的心願。這樣的強心針，激勵了天安工作團隊繼續努力經營，三年來工程進度始終未曾停頓。在有限的經費下，憑藉著主任委員光鳴樞機的智慧用心以及維生首席的相關指示，努力以最少的資源達到最大的效益。

確定指導綱領　落實工程品質

這段期間，天安成立了教義小組、藝術小組、蓮座小組、發包監督小組，爲了將抽象的教義展現在道場的空間規劃上，最高的指導綱領便由教義小組來下定義，其他小組負責執行。

教義小組不定期開會，在建築、圖像、材料等方面提供諸多意見，期能從軟硬體設備上展現出教義的精神。藝術小組每月召開一至二次會議，著重在空間規劃的藝術質感之呈現。蓮座小組從九十二年九月以來，多次研討有關於養靈蓮座的樣本設計

3D蓮座區樣本圖，寬敞、溫暖的空間設計，將以杜忠誥先生的書法展現帝教內涵。

、創新，至九十三年十二月五日定案後，蓮座小組的工作已正式告一段落。發包監督小組自九十二年五月起開始作業，執行道場工程設計之估價、審核、發包等事項。四個小組多次的會議，集結了眾人的經驗、智慧，清楚的定位出天安的未來，並且確切落實工程品質。

真心相應　規劃最好養靈聖地

這三年來，天安太和道場已按計劃逐項完成以下工程：

上左：光鳴主委至真心蓮坊商討樣本形式。
上右：鯉魚夕照。
中左：蓮座區施工全景。
中右：蓮花圖案。
下：蓮座區水電施工。

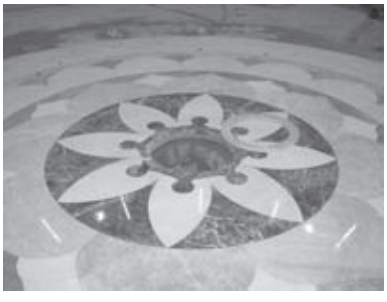

一、天安太和道場坡道地底下管線工程：與外界連繫之電力、電信、給水外管線工程、全區排水幹道工程、聯絡道路路面工程、景觀擋土牆工程、平等堂、祭祀大廳、臨時辦公室、臨時蓮座區等。

二、養靈蓮座區：經過一年四個月的討論與規劃，謹慎地由十二張蓮座區設計圖中，選擇出最適合的一份，並據此具體呈現。區間走道寬五尺八，搭配暖色系燈光，養靈蓮座區前方高三米四、寬十七米之大理石經牆，將鐫刻《天人日誦廿字眞經》，以經文意涵表達天帝教之生命觀。寬敞的空間是很好的養靈聖地，天安委請「眞心蓮坊」股份有限公司規劃養靈蓮座區，光鳴主委秉持誠意，親自登門拜訪該公司負責人，並多次懇談，感動了對方，願意以特別優惠的價格，爲我們設計規劃，也爲道場節省了龐大的工程費用。

另外，道場爲了配合同奮的需求，臨時養靈蓮座區、臨時祭祀大廳都已經提前完成並啓用。

精益求精　聘請優良施工團隊

三、清涼殿、同濟殿外牆大理石工程：這是天安的兩大主要建築體，關係重大，特別委由「翔聯」股份有限公司負責施工，他們正是台北一〇一大樓、台中寶成鞋業總部、台北（中）新光三越大樓、高雄東帝士八十五層大樓的施工團隊，能有這樣經驗豐富的廠商負責建造，著實不容易。

外觀大理石工程的規劃，則聘請了三位建築師與二位設計師負責，透過光鳴樞機的努力，取得專利授權，採用的大理石施工工法，是由西德直接平行輸入的建材建造，節省了近千萬元的材料費。

同濟殿與廣場一樓原規劃爲防空避難室，現變更爲祭祀區；清涼殿一樓原設計爲停車場，也變更用途爲大會堂，並已提出申請、獲得核可通過。蓮座區外門板的設計與木材的品質，歷經二個月七次的選擇，才定案爲精造緬甸柚木及不鏽鋼架。同濟殿一樓的第一期工程預計於九十五年三月完成。

天安爲因應未來長遠規劃，提供多功能、多目標之使用需求，故界面之整合較爲複雜。而要將有限的經費做最有效的運用，則必須要有完善的進程規劃且逐步完成，以避免無謂的浪費。值得一提的是，傍晚從天安平台遠眺，夕陽西下的景色相當美麗，將來計畫與中華民國觀光協會合作開發成苗栗地區最新的景點—「鯉魚夕照」，慢工出細活，相信天安將塑造出獨屬天帝教的宗教建築之美。

天安太和道場工程進度表（跨 94、95 年度）

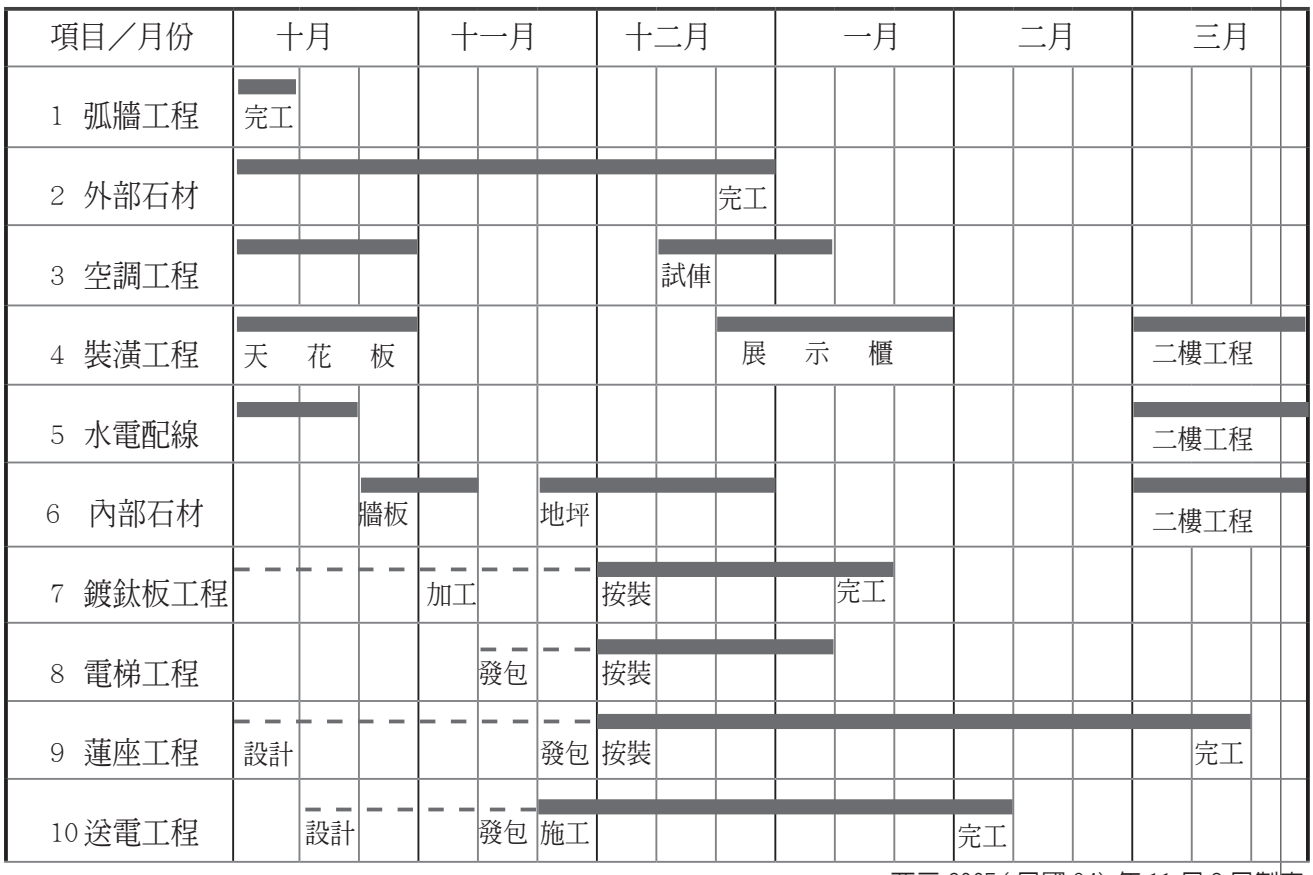

西元 2005（民國 94）年 11 月 8 日製表

天安擋土牆景觀。

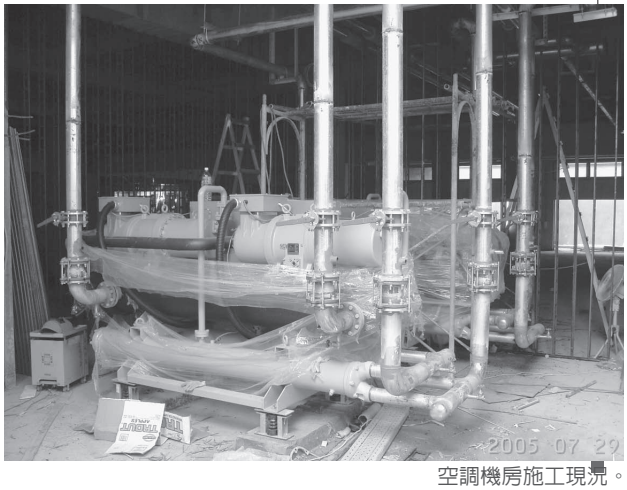

空調機房施工現況。

侯大南、林佳嬛。

謝文豪、金月潔。

勤儉建家　家為教本

維生首席：

今天，在　上帝的面前，我為你們完成了祝福，並以「勤儉建家」送給你們，師尊告訴我們同奮從「先盡人道」開始，因為「家為教本」，　上帝賦給每一對佳偶安樂、幸福的家庭，安樂幸福的家是人生起步的基地，期望你們以「家為教本」做為修人道的基礎！在跨出「成家立業」人生新的第一步的今天，好好想一想在新的一年對家庭、社會應該如何奮鬥，如何從勤字來努力創造。恭喜！恭喜！

蔡大光、陳月冊。

嘉禧典禮前儀式。

敏堅樞機主持，在同奮舉杯祝福下，為嘉禧人擺設喜宴。

天帝教

94年・12月

首席親書之喜軸對聯，都巧嵌了新人之姓名，內含箇中姻緣、祝福與期勉之寓意。

攝影／劉大彬

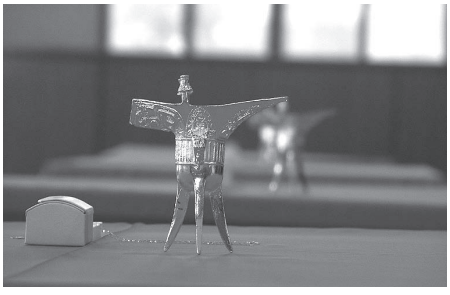

全福嘉禧之禮

維生首席一一為每位嘉禧新人福證、交換喜環。蔡大同、邱月元。

林大康、黃月豐。

嗣先、月聞喜扮金童玉女，以充滿中國味的打扮引領嘉禧人入場。

九十五年度元旦升旗典禮暨第八屆涵靜盃寫生比賽

高高興興彩筆任我繪 自自在在揮灑一片天

以藝術弘教，所要投入的人力、物力不少，然而透過活動的舉辦，吸引了四面八方的參賽者走進帝教大門，一次的參與，就有一次的認識；一次的認識，便已終身受用。也希望透過潛移默化，我們自己和下一代，在面對美好的人事物時，能從「歡喜讚嘆」深化到「美的沉思」之境界。

天極行宮／楊靜聲
攝影／劉大彬

一如往年，天極行宮於元旦舉行了一場升旗典禮，迎接二〇〇六年的到來，早上八時在平等堂前的廣場，所有教職、神職同奮都參與盛會。除此之外，尚有三百多位來自各地、參加第八屆「涵靜盃全國寫生比賽」的學生及家長，在國歌、國旗歌、教歌聲中，大家共同祈求新的一年，在這塊土地上的國家和人民都能平安快樂、事事如意。

以藝術美化生活　昇華人心

「高高興興彩筆由我揮，自自在在揮灑一片天」，第八屆涵靜盃全國學童寫生比賽，在黃光滔主任委員的

祝福聲中展開，來自台北、台中、彰化縣市的學童，很熟練地各自選取最佳角度，捕捉心裡所想要的、超時空的主觀景物。畫畫的最高境界，就是視覺圖像融合爲一的隨心所欲，及赤子之心的天人合一；以有思維和心靈的專注，從凝視中找到美的感動。

弘教的方式是多元的，天帝教天極行宮年年舉辦藝術饗宴—涵靜盃兒童寫生比賽，其主旨乃是爲了感念本師世尊涵靜老人救世救人、憂國憂民的精神，

麗日光下，
好個赤子潑潑的寫生百態！

並遵從時代使命淨化人心，鼓勵人們以藝術美化生活，使得現代人的生活能更生動、更圓滿，讓每個人都有幸得以繼承人類「歷經數千年不曾停止的對美的信仰」，同時培養我們自己和下一代，在欣賞宗教藝術作品以及美好的人事物時，能從「歡喜讚嘆」深化到「美的沉思」之境界。

家為「畫」本　春回大地

有山無水不成景，位在鰲峰山半山腰的青雲嶺，面對台灣海峽，視野景觀極佳，可眺望清水、梧棲、沙鹿、龍井與台中港全景，不僅台中發電廠五支紅白相間的煙囪醒目，連港內的舟楫也朦朧可見，而且入夜後的璀璨夜色迷人耀眼，相信在此住宿過的同奮，一定都會愛上這裡可觀星數雲的夜景。到此大展身手的小畫家們，是

幼稚園第一名楊展

國小低年級組第一名
協和國小張稚鑫

國小中年級組第一名
鹿峰國小黃云柔

透過網路資訊的傳遞，最遠來自台北及各地學校，也有的是由才藝班老師集體帶隊前來，而更多的是集體出動的全家福，個個頗有勢在必得的架勢，連可愛的寵物小狗、小貓也參一腳，眞是落實「家爲『畫』本」的眞諦。

一掃去年的寒意，當青天白日滿地紅的國旗緩緩升空時，冬天太陽的暖意從腳底一直蔓延到臉頰，眞是個適合戶外寫眞的好日子，難怪可愛的靜極站在收發處不停的嘟囔著：「師尊最愛我們了！教主最疼我們了！昨天還冷到『皮皮剉』（發抖），一到今天我們要升旗、畫圖比賽，『日頭』（太陽）就出來了。」誰說不是呢？這是春回大地，天極行宮管理委員會大放光明的好兆頭呢！

風格各見擅場　創意者制勝

寫生比賽區分爲高中組、國中組，及國小高年級組、中年級組、低年級組與幼兒組，寫生主題以天極行宮之景觀爲主。小孩子的快樂，是建築在每個小小的成就上，只見他們各個神情專注，

一張張潔白的圖畫紙，剎那間豐富起來了，天極行宮巍峨古典的建築圖象與人文景觀，紛紛躍然於上，有的雲淡風輕，展現細膩素描的寫實風格；有的顛覆景物，大膽創新令人莞爾。尤其是高中組和國中組，有許多來自美術實驗班的學生參加，他們運用帶有疏離風味的線條，來呈現宗教建築的風格，色彩層層渲染，以傳統筆墨表現出華麗景致，幾位第一次闔家光臨的家長，直讚這是難得一見的高水準比賽。

國小組及幼兒組的參加人數最多，也是狀況最多、最有趣的族群了。幼兒組的盡情塗鴉，不論畫什麼，都是一片混沌，但這是正確的，因爲想像與創造就是從這裡開始，就如瑪利・蒙特梭利女士所說的「一種來自內在的、神秘的敏感度」，一旦大人插手指導，這個自我探索的旅程就宣告結束了。所以許多得獎作品中，那些畫得很漂亮的被「fire」掉了，而看來一團亂、不知所繪何物者卻奪魁了！哈哈，不要懷疑，兒童畫評審團是專業的啦！

國小高年級組第一名
文昌國小陳映均

國中組第一名
大甲國中林宛諭

國小高年級、中年級、低年級三組作品最精采，除了可看出孩子們的用心外，更眞實地反映了他們眼中所看到的宗教聖地之人文景物，風格也呈現多元化，有水彩、素描、蠟筆，還有的用多種媒體素材作畫，連刮畫、貼畫技巧都出現了。雖然作品中不乏「全家合作」或美術老師「協同創作」的，但爲了鼓勵孩子們認眞的繪畫態度，仍是給予肯定。評審標準是以作品中所呈現的想像力、獨特性爲主，而能善用顏色、甚或大膽用色的畫作，則是出奇制勝的關鍵。

以藝術弘教，所要投入的人力、物力或許是不少的，然而透過活動的舉辦，引導了四面八方的參賽者走進帝教大門，影響所及無遠弗屆。一次的參與，就有一次的認識；而一次的認識，便已終身受用。相信參賽者所帶回家的，不只是參加獎項和天帝教的刊物而已，存在記憶中的，已加上了一層美麗膠膜，剎那即是永恆。

【台北縣初院】

福報日・平安夜

圖文／陳正筆

在這樣的夜晚，天人交感，
我們感受到大家庭的溫馨可愛，
姊妹兄弟之間的感恩和諧喜悅，
這就是天堂，這就是福報！
守之不盡、用之不竭。

福報小天使開啓了平安夜。

台北縣初院自去年三月緒哲開導師暨緒諍傳道師到任後，展現強力親和領導作風，積極推動教務發展，使得教院生氣蓬勃，道氣充滿，同奮參與各項活動也日趨踴躍，院務一片欣欣向榮景象。

耶誕節當天，特別舉辦非常有意義的「福報日・平安夜」活動，值得與全教同奮分享這一天體受到福報的溫馨感動與喜悅！

什麼是「福報日」？教務中心執事靜雯說：「這是出自緒諍傳道師的構想，在每月斗期的其中一天，規劃誦誥誦經活動，幾次下來，同奮的出席率越來越踴躍。在大同堂聽課，我們看見同奮心靈的提昇；在光殿誦誥、誦經，更看見同奮熱準的凝聚。經過天人親和能量的加持，重新蓄積生命的希望，身、心、靈維持在一種和諧的狀態中，心想事成，心誠則靈，這就是福報日的最佳見證。」

而西洋耶誕夜也是平安夜，於是乎「福報日・平安夜」就中西合璧起來，這也是「敬其所異，愛其所同」之宗教大同理念。

領受福報・歡聚一堂

是日到院的同奮非常踴躍，下午三點，在緒諍傳道師帶領大家恭誦寶誥中揭開序幕，五點恭誦廿字、奮鬥兩本眞經，特別迴向同奮親友同沐天恩，同時有天人炁功義診。六點半親和聚餐，豐盛的餐點俱是坤道同奮以愛的調味、心的蒸煮而成，看大家都吃得津津有味，這是台北縣初院一項有口碑的傳承，相信參與過的同奮都回味無窮！

七點例行晚課祈禱由緒哲開導師主儀，八點在大同堂，由「福報小天使」：佩琪、亦雯、羽辰、宇薇、穗筠點燃燭光，在掌聲及溫馨聖樂聲中，緩緩走入會場，一個屬於台北縣初院獨享而又別開生面的「福報日・平安夜」，於焉展開，有別於外面青少年的狂歡派對，在這美好夜晚，大家同聚一堂（大同堂），沒有年齡藩籬，都是　上帝的大小天使，老少咸宜、皆大歡喜。

節目由緒諍傳道師主持，他逗趣幽默寓「道」於樂的功夫，玄機處處，博得滿堂采，讓同奮們個個打開心窗樂開懷。

嗣高、緒妙、靜雯、月享以手搖鈴演奏教歌及平安夜，叮叮噹噹默契十足，實在不簡單；正宗靜坐二十六期學員正轉、正悅、華竹、華均、鏡養，看他們比手畫腳，原來是爲表達對師尊說不出的孺慕，以手語詮釋〈師恩頌〉，堪稱一絕，有機會應要全省走透透巡迴表演。

隨後全體合唱—聖誕鈴聲、祈禱親和歌、愛的眞諦、恩典、心窗、甜蜜的家庭等名曲，尤其唱到：我的家庭眞可愛，幸福美滿又安康，姊妹兄弟眞和氣……雖然沒有大廳堂……，同奮們彼此印心在帝教的大家庭裡，讓人深受感動！

玫瑰傳愛・真情告白

最窩心的要數「玫瑰傳愛，眞情告白」的一幕了，感謝教院貼心的設計，讓平時鶼鰈情深的雙修同奮，有機會當眾公開示愛，手執玫瑰花上台眞情告白。

緒哲開導師帶頭把花獻給賢內助：「陪我從卅一歲到最後，引薦我進入帝教，我最大的福報、最大的財產就是靜材！」這一番話讓開導師夫人笑逐顏開，相信鮮花在手上，甜蜜在心上！

光啓樞機則是把花送給「孫子的阿嬤」，感謝夫人敏篤爲了今晚的餐點，一大早就與敏圃、靜珊到大市場去，又料理一整天，非常辛苦！

光冊參教長本來想拿花送給別人：「但是不送給老婆，就太對不起我自己了，雖然參教長我在做，幕後可都是靜珊大力協助哩！」

緒妙深覺靜雯非常辛苦：「娶到她是我的福報，我倆一個是教務中心執事，一個是道務中心執事，只

能儘可能多幫忙她……。」這是一對在教壇上蒙維生首席錫福，永締鴛鴦盟的模範夫妻，恩愛又相互扶持。

緒諍傳道師本來希望最後送花，但經不起大家鼓譟，只好拿花眞情告白：「沒有敏萊，我能夠站在這裡嗎？敏萊渡我千辛萬苦，從初皈、正宗靜坐班到三次的閉關，都是敏萊的護持成全！」傳道師也效法師尊洞房花燭夜對師母吟詠的詩句「執子之手，與子偕老」來表達深情謝意，讓敏萊深受感動！

敏園接下光蒔的花很高興說：有這樣的先生很幸福！

緒泉送給靜華說：感謝一路扶持。

光欣說：「這朵花送給娶我的人。」惹得大家笑呵呵，光欣非常感恩岳家的提攜，故有此言，還按著笑得合不攏嘴的老婆敏藹一鞠躬，如膠似漆的恩愛，令人羨煞！

此時光啓樞機又拿花上台說：剛剛接到光思樞機來電，要我代表將花送給親和小組總召敏莞，感謝她把家庭照顧得很好。

奮求把花送給第一次到教院的老婆，感謝她的鼓勵！老婆說來教院好像很快樂！（筆者插話：奮求同奮啊，快把快樂分享給老婆吧！早日看到你們夫唱婦隨，雙修來教院快樂。）

筆者送花感謝無怨無悔、與自己一起赤手空拳到台北吃苦打天下，但卻安貧樂道的老婆鏡中。

渡人楷模光匡說，要渡老婆比渡外人還累，最後老婆皈師還是別人引渡的，讓他很洩氣，不過值得安慰的是，現在靜告變成奮鬥楷模，天天教院見。

大全跟媽媽常來奮鬥，他獻花給媽媽鏡養，很感人的一幕，親情流露！

正悅說一年前人生跌到谷底，進入帝教後，讓他變得樂觀奮鬥，因此送花感謝月享的引渡。

玫瑰傳愛．真情告白。

專職月享則將花遙送給在越南工作的老公，感謝他爲家庭的付出。

也是渡人楷模的華覺，要將花帶回家獻給默默護持她的老公，希望能將教院的和樂歡喜與老公分享。

月雅同奮（光思樞機、敏莞的媳婦），自我省思沒有盡到媳婦的責任，感謝家事都是婆婆擔當，因此這朵花不送給老公，要獻給婆婆！敏莞笑瞇了雙眼回應：「在家裡叫媽媽，在外面要叫姊姊！」引起哄堂大笑，好個令人羨慕的「婆媳過招」。

敏龍獻花給傳道師，感謝貼心構想，華覺在旁插嘴說：代表全體送啊！再獻一朵給開導師，開導師又把花轉獻初院的「褓姆」光啓樞機。

敏鑄與靜燭，互相感謝閉關期間同窗五十五天的照顧。

敏虛感謝光啓樞機、敏篤、光瑕、敏圃同心建立初院，讓我們有個奮鬥的地方。

光渴督教長在旁把握時機說：讓我們把這朵花送給光瑕、敏圃，感謝他們長期免費提供教院場地。傳道師則立刻請美女月雅代表獻花給督教長。

正轉帶領二十六期學員，獻花感謝引渡人緒妙、靜雯、華覺，及正良輔導員的來回接送。

傳道師代表獻花給華住、靜任、靜僕、敏趣、緒容、光誦等模範同奮，也送給自己可愛女兒一朵。

接著，緒哲開導師將特別製作刻燒道名的瓷杯對杯，頒贈奮鬥貢獻獎給同奮們，讓氣氛更加熱騰騰。

燭光心語・薪火相傳

最後點亮燭光，同奮輪流訴說心語，有感恩、有期許、有檢討、有策勵，都是發自最眞誠的心裡話，並將象徵「發」的八支紅燭一一安置在台上，這樣溫馨的夜晚，這樣的燭光心語祝福，點燃薪火相傳的期盼，大家的心都有一股暖流，領受平安夜的源源福報，一路發！發！發！

在燭光搖曳生姿中，大家都閉上眼睛默祝心願。

早日擁有寬敞教院，是全體的共同心願，光啓樞機語重心長，期勉大家凝聚心力，願望一定早日實現！

緒哲開導師希望在三到五年內，能夠找到我們自己的家，爲了這個心願，大家努力來完成！

屬於台北縣初院的平安夜福報日，欲罷不能，儘管已經錯過末班公車時間，大家意猶未盡，流連忘返於分享福報的佳音中。

「當我們的內心法喜充滿，寧靜安詳，由衷感恩，萬念皆善，這就是天堂，這就是福報。如何求得福報？關鍵在我們的心，是否能夠反省懺悔？是否能夠洗心滌慮？是否能夠放下執著？」願引用靜雯這一段話做爲結論，與同奮分享，相信福報就在您我身上，守之不盡、用之不竭。

救劫天使總動員・廣渡原人道陣行

以科學驗證宇宙神秘萬象 爲大衆重塑新世紀養生觀

台中縣初院／陳靜軒

攝影／張普嚴

二十一世紀的現代人，
既要有前瞻的科技觀，還應該要有古典的修持觀！
既要知道前衛的生命科技概念，還要知道古樸的靈魂概念！
不只著重自我的實現與發展，
還應該注意整體—有形與無形的調和與秩序！
九十四年歲末，這場巧心慧思的活動，會集中部各院堂資源，
開啓了群衆的視野，突破有形的束縛、物質的侷限，
也接引了不少有緣人，學習身心靈調和之奧秘，天人合一的境界。

安排兩大主題　讓群衆懂得自救救人

近年來，天災人禍頻傳，流感瘟疫蔓延，已至人心惶惑之際，爲了讓群眾有機會擴大視野，學習以實際的方法自救救人，調和身心靈，在民國九十四年歲末之際，台中縣初院規劃了一場別開生面的擴大弘教活動，除了與天安堂、天甲堂、天蘭堂及中區新境界一同主辦外，還動員了中部地區各初院協辦，將此大好消息廣爲傳播。

這場以「身心靈專題演講暨養生靜坐傳習」爲號召的活動，經過十數次的開會商議，動員了上百位同奮的協助，終於在九十四年十二月十七日正式登場。

活動中安排了二大主題，首先請台灣大學校長李嗣涔教授做專題演講，講題爲「人體身、心、靈科學」，以科學實證的角度，探究時空與無形界的神祕存在，以及人類不可思議的潛在能力，讓大家從科學的角度認識身、心、靈的內涵，並了解有形世界與無形宇宙的交互關係。接著，再由目前在台大攻讀電機工程研究所醫學工程組博士，也是天帝教極院弘化委員會副主任委員的劉緒潔同奮擔任養生靜坐講座的講師，主講「靜坐—身心靈健康與氣運調和」，讓大家從修持的角度認識身、心、靈的內涵，提昇身、心、靈品質，並了解修持與氣運調和的交互關係，並將「劫」與「救劫」的觀念傳遞出去，讓大家了解如何落實生活的意義，積極面對人生，透過祈禱與靜坐，不但能自救，還能救人、救千千萬萬的生命。

李嗣涔教授揭開天人之際神秘面紗

十七日當天，一掃連日來冷颼颼的寒氣，溫度稍有回升，一群工作夥伴，大清早就精神奕奕地在豐原舊縣政府中正堂及各交通要道就定位，並照往例進行廿字眞言匾開光、會場灑淨。九點一到，首先以「中國正宗靜坐」多媒體開場，十多分鐘的片長，加上主持人籃光膛的重點式介紹，爲現場的聽眾開啓了靜坐的大門。此時，到場人數僅有二、三十位，讓人內心不禁有些擔心。九點二十五分，由緒潔做引言人，介紹他的指導教授—台大校長李嗣涔教授出場，李校長的親和力果然不同凡響，台下人群瞬間增多了起來，估計約有近四百人來參與，場面因此顯得非常熱鬧。

李校長，一位望之親切、言談溫和且幽默風趣的學術界領導人，將他近十八年來研究「人體身、心、靈科學」的心血結晶、科學實證，在短短的二個半小時中，用精采的 Power Point 一一與台下的觀眾分享。

李校長多年來以科學實證的方式，證實人類具有不可思議的潛在能力，例如用手指識字、特異功能、中國古老的氣功，以及撓場、人體磁場的科學實證等多項研究。從實驗中，他證實了另外一個世界的存在，並稱之爲「信息場」，也就是一般人所稱的「靈」或「無形界」。無形界中充滿了各式各樣高

智能的信息，我們稱之爲「神鬼」，有趣的是，在實驗中可與之對話，而且經過實驗反覆證實，只要與神聖字詞——例如：佛、神、菩薩、耶穌……等相關的實驗，結果大多相同。這些現象看起來超過現代科學所能理解的範圍，而實際上，俄國發展了將近五十年的一門學問，裡面就隱含了中國自古以來「氣」的本質。我們甚至可以用這些實驗來探索外星人，且發現這樣的實驗與最新的天文物理產生了邂逅。也就是說，從強身健體的氣功（身）、特異功能（心）到宗教聖者的神通（靈），雖然現代科學還無法合理完整的解釋，但從實驗中可以發現，這些現象確實是存在的。

緒潔同奮教請了他的指導教授—台大校長李嗣涔同場演講，分從科學、修持角度，讓聽衆了解身心靈內涵與有形無形宇宙之關聯性。

這場精采的演講，眞是讓人連上個廁所都捨不得，現場觀眾無不聚精會神地聆聽，就怕漏掉了什麼發人深省的內容，這樣的科學驗證，也揭開了一般人對宗教「天人之間」難以理解的神祕面紗。

從個人到大我生命該如何調和統一

下午一點，依然是以「中國正宗靜坐」影片開場，眼看著台下那麼多人正觀賞著這部影片，忽然間，一股感動心情湧上心頭，這部經過極院傳播出版委員會費心策劃、製作出來的影片，是那麼地精緻且眞實，在這公開的場合播放，讓我們不需再多用言語，就能正確地傳遞「中國正宗靜坐」的訊息，眞是一件令人欣喜的事。

到了一點半，緒潔同奮開始爲靜坐的主體與身、心、靈的關係，做了更深入的說明。他在講義中，以一段話做爲引言：

二十一世紀的現代人……

既要有前瞻的科技觀，還應該要有古典的修持觀！

既要知道前衛的生命科技概念，還要知道古樸的靈魂概念！

不只著重自我的實現與發展，還應該注意整體（有形與無形）的調和與秩序！其實……靈魂的認知與研究，是非常超科技的概念與內涵！不知道靈魂的存在，妄談健康與養生，只是在皮毛上摸索！不懂靈魂結構，不知道因果法則，要能治癒疾病，大概只能掌握不到三成！

不相信靈魂，不知道厚實的生命意義—活得可憐！

不知有靈魂，生了大病，不知道根源，也無法掌握—病得可憐！

不曉得靈魂與生命的實相，又不知道掌握此生、善加利用，甚至爲非作歹—死得可憐！

做個二十一世紀的現代人—有必要了解身、心、靈的眞實面貌！

緒潔將他所要探討的內容分五大部份來談，首先，講「身心靈內涵與養生之道」，讓大家了解求得健康的方法；其次，講靜坐的功夫與實質的內涵，並介紹靜坐與人體潛能；第三，講氣運與劫運；第四，談氣運之調和。在第三與第四兩個部份中，緒潔把「劫」、「氣運」、「化劫、救劫」等觀念與方法，都做了詳細的探討，並將當年師母於常州祈雨、師尊鎭守華山等多件化劫、救劫的實例及無形的聖訓，以Power Point秀出來做爲印證，證實皇誥（祈禱）的力量。之前透過李校長的演講，知道已有科學驗證無形界的存在，自然讓現場的聽眾對身、心、靈的部份較能理解，也較能相信。

最後，緒潔再以「個人生命與宇宙生命的合一」做爲結語，告訴大家何謂超生了死、通天有路，一如《天人親和北斗徵祥眞經》中說的：「即身爲神，即身爲斗，即身有福，即身有德……何福不臻？何祥不徵？何劫不滅？何厄不滅？」每人每天少發一分惡念，多發一分善念，多做一分精神佈施，就能匯聚成一股浩然正氣，與諸天仙佛共同參贊宇宙之調和，「劫」就不會產生，如此方有天清地寧的地球，亦即《天人日誦大同眞經》中所說的：「一生一祥，芸生凝祥，維於四極，繼於宇宙，無志之氣不生，劫亂焉萌，是斯者，可云清寧，可進大同。」因此，個人生命、整體生命與大自然生命，是可以調和統一的。

天上人間卯足勁　引發不小迴響

經過上午李校長「人體身、心、靈科學」的演講，及下午緒潔講師將個人到宇宙的調和做了精闢的講解，這一天眞是令人覺得收穫匪淺，當然，後續的工作就是要讓想學「中國正宗靜坐」的人，能順利地踏上這門昊天心法的入門磚，於是在第二天十八日就安排了靜心靜坐傳習，而這期剛好是台中縣初院的靜心靜坐班屆滿一百期，眞可謂是「圓滿的『開始』」。此次靜坐傳習有三十多人參加，其中有二十二人選擇當天皈師，相當鼓舞人心，以後這類活動很值得繼續推動下去。

此次活動最要感謝的，是所有參與動員的同奮和義工們，尤其是初院發起「救劫天使總動員，廣渡原人『道』陣行——豐原市大街小巷走透透」活動，號召一群救劫天使自動地在假日集合，於豐原市的大街小巷廣發宣傳單，並到各單位、大樓、書局洽商張貼海報。眞要感謝這群可愛的天使，及所有出心、出錢、出力的單位。

此外，由於活動前教務中心有事先擬文，頂表上呈光殿，恭請無形神媒施以神力，壓挾原人加入救劫行列，所以更要感恩無形仙佛的協助，讓活動圓滿成功。未來，隨著經驗的累積，相信這樣弘教渡人、救人活動，將能引發更大的迴響，讓天帝教救劫的精神更快地傳播於世界上。

以新的弘教模式，圓滿了第一百期靜心靜坐班。

【天錫堂成立十週年慶】

寒流撲不滅熱情　增添了我們奮鬥心

天錫堂／李緒債

天錫堂十週年慶這天，雖然寒風強勁，但鼎盛的人潮，卻帶來了滿滿的道氣，這種以行動力展現出來的效應，烙印在心上的，不只是一種溫暖的感受，更是日後向前奮進的一股能量，言語難以道盡。

九十三年十月十日，天錫堂新堂購建完成並舉行喬遷加光儀式，鹿港地區終於有一個宏偉且永久的弘教渡人據點。九十四年十二月二十五日，適逢天錫堂成立十週年，經堂務會議討論，皆一致同意遵照目前教院逢五、逢十週年才辦理大型慶祝活動的原則，舉辦特別慶典，畢竟十年不算短，況且人生能有幾個十年？而天錫堂的「十年」正可做爲弘教渡人的里程碑。

感恩回饋　共同檢驗奮鬥成果

本次天錫堂配合十週年慶祝活動有幾個重點項目：

一、完成教院內部空間規劃：堂內三樓空間寬敞，除了原本計畫中加以隔間成爲休息室之外，也隔出了收藏與展示教內書籍及史料的空間。

二、製作十週年特刊：天錫堂十年來的點滴，都彙集在這本十週年的特刊中，感謝熱心同奮共同投入製作，也特別感謝光增同奮以及緒追、敏嬌夫婦協助編輯，才能完成繁瑣的流程，在印刷經費上更是有賴同奮慷慨解囊，鼎力相助，在此一併致上謝意。

三、因爲大家無私的奉獻，才能有今日的天錫堂，因此準備邀請各院、堂同奮，以及對天錫堂購堂出錢出力出心奉獻的同奮蒞臨，一同慶祝天錫堂

的生日，並一同來檢驗天錫堂的奮鬥成果，藉此也凝聚起弘教渡人的士氣與信心。

以有餘補不足　凝聚光與熱

活動當日正值寒流來襲，加上鹿港地區的海風更是強勁，不過一大早由敏對、貞節、敏合、敏爐、敏盼、鏡再等彰化縣初院同奮所組成的烹飪團隊已經到場準備廚房膳食。這次也邀請到台中懷安中醫診所，由正秀同奮所帶領的醫師及助理人員舉辦義診活動。近來積極凝聚中部教區各院堂向心力的台灣省掌院親和團隊，也在緒禧掌教帶領下到來，天錫堂裡裡外外熱鬧非凡，人氣鼎盛，身為地主的天錫堂同奮忙於招呼應接不暇，茶點供應不及，眞恨自己不是千手觀音，深恐招待不週，愧對同奮熱情。

各地嘉賓同奮齊聚一堂分享天錫堂成長的點點滴滴。圖為福興國中蔡雨亭校長致詞。攝影／陳奮同。

當天也是緒繹傳道師佈達的日子，他將派駐在天根堂及天錫堂。之後省掌院弘教團隊展開巡迴親和，緒禧掌教對弘教渡人有一番精闢解說，諸如「道在沾　不在責」，「海浪原理」、「薪火原理」、「救己救人」、「得法得力」，主要是希望每位同奮能夠見賢思齊，彼此學習優點，讓整個教區成為一個大家庭，老中青三代都各安其位，各展所長，而在各教院堂之間，不論在人力、物力、財力各方面，以有餘補不足，相互支援，讓人氣道氣透過這種方式凝聚，讓師尊的精神像是火種一樣，一個傳遞一個，燃燒出光與熱。

當日也有維律、光昌、光空、光爐及光活等五位樞機，針對帝教的不同修持內涵分享個人心得，還有福興國中退休校長蔡雨亭先生侃侃而談教育經驗，更使得天錫堂增添許多光采。最後歷屆主事分別代表天錫堂的不同成長階段，與現場嘉賓、同奮共同回顧十年來的一點一滴，凡走過必留下痕跡，凡眞心奮鬥過更是會留下無法磨滅的成果。

對奉獻同奮的回饋　不敢或忘

在團體合照後，大家一起享用烹飪團隊所奉獻的豐盛成果，加上天錫堂同奮認簽的一家庭一菜，

原先預估在寒流來襲的日子，能有一百人參與堂慶就很不錯了，但當日竟來了將近三百位同奮及來賓，在烹飪團隊加緊作業下，才讓所有同奮吃得盡興。當然，除了讓同奮吃得盡興外，天錫堂也邀請鹿港當地的古蹟解說員，引領同奮遊覽淳樸的小鎮風光，爲大家帶來另一種精神上的享受。

最後要藉此機會感謝撥空前來參加天錫堂十週年慶的各位樞機、掌教各級教長、主事、來賓及同奮，尤其感謝台北縣初院也來了六位同奮，令人感動。當日雖然寒流來襲，但由於您們的熱情參與，深深溫暖了天錫堂所有同奮的心，當日的熱鬧人潮，也相對增加了我們弘教渡人的信心。此外，在購堂之初，我們發起在籌建完成之後，連續三年的每個農曆十七日誦唸《天人親和北斗徵祥眞經》，爲每一位奉獻同奮祈福迴向的心願，我們沒有忘記，這是天錫堂對每一位奉獻同奮的承諾，也是我們小小的感恩回饋心意。

最後祝福同奮闔家平安、事業順利，也歡迎隨時蒞臨鹿港小鎮遊覽，更歡迎蒞臨天錫堂給我們指導、加油打氣。

（作者為天錫堂現任主事）

天上叮嚀語

清虛聖訓

愛滋病反應出禽流感等新病毒之廣佈 帝教以潔欲之思行引導人心體行寡簡之道

九十五年一月七日
乙酉年十二月八日午時

太虛子：

二十世紀人間最大病毒流行即是愛滋病，肇因於人類社會之兩性關係無所節制，縱情性慾，不惟誤己，更使眾多無辜新生命承受高度生命風險，進入廿一世紀之初，人間統計全球之病患已有四千萬人以上之數，將成地球人類之生存威脅。

人間醫學已指出愛滋病流行乃是以性氾濫爲媒介之途，因之，潔身自愛乃是自保之道，天帝教以潔欲之思與行引導人心，體身力行寡簡之道，明哲足以保身。

如愛滋病患者已有省懺改過之心，當寄以同情與關懷，由人間醫療積極研發新藥，期能普遍解除愛滋病患之苦難。

由愛滋病反應出禽流感等新病毒之廣泛傳佈，人間實未可輕忽，同奮們加強危機之憂患意識，提振救劫救急之意志，規律生活作息，勤修基本功課，培養正氣，充沛精氣神三寶，即是自救救人之道。

【學步中的西雅圖教院】

自然中和融　確爲小而美

美國主院籌備處・西雅圖初院／謝鏡文

這四個月來，敏隱預命開導師時時以師尊師母的心教、身教、言教，鼓勵同奮們奮鬥向上；而她自然的為人風格，也深深烙印在我們心版上。未來，我們期望延續著西雅圖教院最可貴的資產—「和」之精神，並朝著「美」字共同邁進！

美國主院籌備處・西雅圖初院在成長茁壯的初期階段中，因著每一位來此引領同奮們奮鬥的神職人員所帶來的寶貴資產—分享與傳授各人獨到的修道實證，讓我等皆誠心謙虛，極願配合他們的帶領，從中學習，並提升個人修道、悟道的境界。

人和　是我們的驕傲

凡事能成功，必因人和（天時不如地利，地利不如人和），本院人數雖少，但各有其專業領域，因此每個人經驗與行事的考慮方向皆很可貴，足以提供大眾作爲參考。在「討論再討論」中，往往一場短短的會議也能達到一項共識，而將教院帶向一個光明的遠景。「人和」，是我們的驕傲。茲將近半年來教院的動態舉數例如下：

在九十四年七月二日的一個小小聚餐中，我們爲敏隱預命開導師在教院 pot luck（註）洗塵接風，由於已獲知緒旋同奮（洪英輝教授）即將因公來西雅圖，能夠撥冗爲當地同胞及外籍人士作天人炁功服務，所以這個餐會便很自然的轉化成洪教授來訪之前的籌備會。

眞正是道心凝聚、勢不可擋，當時參與的鏡如、鏡之、鏡介、華因、華清等，在短短的一個半小時

之內即達成數項決議：

有關天人炁功的服務及演講地點，除了於教院安排以外，擬配合僑團亞裔銀髮族的活動，商請他們插播，挪出一、兩個小時爲與會者作天人炁功，並安排洪教授作有關天人炁功的演講。另外，再向僑教中心租借場地安排一場演講。

幾場活動訂定後，即由奮一連絡銀髮族關懷基金會會長陳一仁醫師，確定時間地點，接著又在當地大小報刊登消息，由鏡之聯繫。洪教授總共有兩個週末可以奉獻，一是七月二十二至二十四日，一是七月三十與三十一日，我等絕不浪費時間，希望藉著洪教授的來訪，一起在教內培功立德，並期望藉此達致過往的效果—廣結善緣，進而引渡皈師，成爲教內中堅份子。

八月二十七日，銀髮族又有「敬老日」活動，教院內立即來個總動員，這次還有來自洛杉磯的光聖樞機，來自華盛頓州溫哥華市的正瑞、靜瑞夫婦（及他們的小千金殊純）一起來作天人炁功服務。當天與會者眾多，由大華同奮接受報名編號（也可說是掛號吧！），總共服務了六十六人次，成果豐富。

進了帝教　就是有福之人

緊接著就是至正瑞、靜瑞夫婦所奉獻之「華盛頓州溫哥華市教堂籌備處」探勘，以及爲西雅圖初院暨玉仲殿之成立開光典禮做籌備工作。這當中，還開辦了第三期第二階段、第四期第一階段正宗靜坐班（十月十五日至十一月六日），新進學員有兩位，一是嚴偉華（年七十）；一是劉宇鋒（年十七），

第三期第二階段、第四期第一階段正宗靜坐班學員與講師、輔導員合影。攝影／黃緒我。

偉華，即偉大中華；宇鋒，即宇宙先鋒，一老一少，皆是有心原人，精神可嘉。為充分發揮講師群千里迢迢前來的功效，敏隱預命開導師精心為大家規劃複訓課程，於週一至週五的每個晚上上課，讓我們備加珍惜這個機緣，更堅強了修道毅力與道心，並將課堂內容，全程錄音又錄影，留待日後反芻。

靜坐班結業典禮由靜意樞機與光證主持，敏隱預命開導師請諸位學員依次發表進入帝教的我思我感：

奮神的一句開場白，道出了大家的心聲：「老實說，當初進帝教時，見到諸位神職人員，很羨慕，但也不遺憾，怎麼說呢？進了帝教，正是人生觀重新來過，在「活潑天真，允許赤童」的「靜參訣」中，我們也漸漸領悟到，以一顆純真自然的心去追求天地間的真道，只要進了帝教，就是有福之人。

正門：大凡宗教哲學家都以身作則，就如耶穌將自己奉獻給了　上帝的真理，為世人引領進入天堂的道路，天帝教歡迎各個宗教匯集一起，目的不在改變他人的原來信仰，而是將優點匯集起來，這是真理的凝聚；我已得賜道名「正門」，這是首席所賜給我的一把鑰匙，他希望我能開啟一扇門，將天帝教的真理介紹給我的祖國。

鏡介：在日日的省懺中，我由「改變習性」開始，換了一個方法，與某個工作夥伴溝通，得到意想不到的結果。另外，在「原靈合體」後，我也有些特別不同的感受。

其餘尚有正福、嚴偉華、劉宇鋒等一一發表感言，皆清新可喜。

生活融入自然　鼓勵我們向上

敏隱預命開導師雖然已於九十四年底返回台灣鐳力阿道場，但回想她引領我們的這段期間中，時常俟機指導我們的身心靈修持，教我們如何靜心、如何祈禱、如何放下。在她耐心的細述與身教中，我們還學到了如何將「道」與「自然」融入生活中。

是的，敏隱預命開導師深愛大自然，因此教院外的花草樹木，甚至那位日本鄰居的菓樹、小

敏隱預命開導師攝於日本鄰居Richard屋前。攝影／簡靜貨。

溪，都成了她的好朋友。我們無法想像當初緒資一人來此「拓荒」時，是如何孤單地清除刺手的黑莓與地上的雜草，但敏隱以其一個坤道，在院中鋤草的情景卻感動了鄰人—因爲有一天，教院後面那一大片叢林草地竟被犁平，後院突然遼闊了起來，原來是那位日本鄰居Richard動用了他的「怪手」，花了兩天時間，爲敏隱、也爲教院無私地奉獻了他的愛心。敏隱說：「Richard還是非同奮呢！」

是啊！這份因著人與人間自然的情感關懷是最最令人感動的，當下在院務會議中，大家在謝卡上簽名，由敏隱代表，將謝卡與一個蛋糕送給Richard，表達教院全體同奮的謝意。敏隱預命開導師在帶領我們的這四個月中，時時提醒我們師尊與師母的心教、身教、言教，鼓勵同奮們奮鬥向上；而她自然的爲人風格，也在教院內爲大家（尤其是坤道）樹立了另一個榜樣，深深烙印在西雅圖同奮的心版上。

這幾個月來，「和」字在不知不覺中成了西雅圖教院最可貴的資產，而首席還說西雅圖教院是「小而美」；我們眞喜歡這個「美」字，同奮們經過數個月來的共商共事，各盡己力、一起培功立德，希望這個「美」字，我們能當之無愧—願與西雅圖同奮們共勉之！

註：pot luck是一種美國的聚餐模式，參與者均各自提供一份拿手餐點，分享大家。

天上叮嚀語

正宗靜坐之精神鍛煉　不以養生為惟一目的
乃入世修行功課　以救劫祈禱心念增進道功

九十四年十月廿四日
乙酉年九月廿二日午時

首任首席使者：

美國教區分於洛杉磯掌院與西雅圖初院同時舉辦正宗靜坐傳習，秉持「有教無類」之精神，普傳法華上乘正宗靜坐要旨，期勉學員同奮都能實踐築基功夫，循序漸進。

天帝教乃是爲搶救三期末劫而復興人間，天帝教同奮皆是教主　上帝賦予天命之救劫使者，於靜坐之精神鍛煉，不以養生、健康爲惟一目的，乃入世修行基本功課，於紅塵生活中，調和精氣神，參與救劫祈誦，奉獻身心，正己化人，以救劫祈禱心念增進道功，運用道功。

際此春劫行運，美國地區學員同奮先由己身做起，力行人生守則，早晚反省認錯改過，培養正氣，喚起人心，齊歸正道，化減行劫陰霾之橫行。

天帝教知名度和企業識別系統

—大悲心起&大卑心起

台北市掌院／周正畏

帝教具有深度的內涵、高遠的精神，也不乏神妙的顯化感應，遺憾的是，在軟硬體各方面沒有持續性的整體規劃「企業識別系統」，也因此，讓視聽大眾在「百家齊鳴」下，「捕捉」不到帝教的特質與定位。藉由此文，同奮們可以一起來思考，並且匯集有志有能者一同努力，讓帝教運用行之有年的現代化宣傳模式，招引更多原人前來同聲相應，早日完成救濟世人的時代使命！

大悲心／大卑心／大背心

二十年前（一九八五年），原本只是教太極拳的居士（後為全度法師），看見金山鄉三界村的一塊美地，就興起建辦佛教道場的念頭，可是買了地、蓋了廟後，等了四年半，卻始終沒有找到適合的高僧來當住持，於是持〈大悲咒〉，祈願能早日尋覓到有緣人。

十六年前（一九八九年），早已進行了八年覓地遷址、卻行動未果的北投農禪寺，面臨被台北市政府徵收土地的命運，於是在那一夜，一千多人群起齊心持〈大悲咒〉，祈求「土地因緣的感應」。巧的是，這「人覓山，山尋人」的持咒，竟然是在同一天，而且同樣念了二十一遍，這個因緣，讓四年、八年都沒碰上面的兩方，竟然在兩天之後達成共識，了卻彼此心願，此即今天法鼓山的起源。這是誠格感天的寫照，在帝教構建道場與弘教渡人的過程裡，也不乏有此種親力與和力共鳴、天上與人間達到熱準的最終感應與印證。

經過十六年的建設，法鼓山舉行「大悲心起」開山大典活動，新聞登上各報頭版頭條，昭告這塊土地上的每一個人。身爲一位救劫使者的自然反應，看到這則新聞令人油然而生謙卑反省之「大卑心起」：何時吾等亦能造就如此輝煌景象，引渡更多原人，早日登聖境，回歸入帝鄉？進而「大背心起」—同奮又該如何共同「背負」師尊未竟之「保臺護國」的天命？「登高必自卑，行遠必自邇」，就讓我們一起來探討天帝教知名度和企業識別系統的關係，以便能讓更多的人認識帝教，加入奮鬥的行列，並期待兩岸和平早日到來。

企業識別系統（CIS）

＊企業的理念透過「理念識別」，轉換成行爲模式的「行爲識別」，最後再具體的以視覺呈現爲「視覺識別」，形成整體的企業識別系統。

＊因此，企業或組織在意識、形象上，都必須具有一貫性，這樣才能給人整體、統一和獨特的感覺。尤其在轉換到其他包裝設計等應用題材時，例如招牌、旗幟、交通工具、衣著制服、信封、信紙、書籍、廣告、傳播、展示陳列規劃等，更要有正本清源的形象格調，以延續其主體性；否則不但不能給人清晰完整的印象，更甚者，若再有凌亂不堪的情況，則將給人品質堪憂的反向負面影響，那就「萬劫不復」了，可見企業識別系統的重要。

＊企業識別系統＝理念識別＋行爲識別＋視覺識別（CIS=MI+BI+VI）

（Corporate Identity System＝Mind Identity＋Behavior Identity＋Visual Identity）

＊我們應該消化（應化）、知道的天帝教CIS架構圖：

透過個人曾經參與的下列個案企劃，藉此說明如何掌控橫向區隔，並向縱深上層符合系統主軸，達到整合的目的，包括《危機處理．爲機處理》書籍和《薪傳．心傳》別冊印製時的導向，亦做相同的橫豎分析和考量企劃（圖一，頁八十一）。

＊中華祭祖案例

個人連續兩年參加中華民族祭祖大典企劃活動，運用行銷管理知識，在文案和圖案兩部份有系統的規劃如下，並配合不同時代的特性，繼續延伸至二〇〇五年的企劃：

保留和平天鴿影形象，定型淺土黃紅溫暖色

愼終追遠民德歸厚情，文案祭祖族群融洽中

二〇〇三年	祭祖．記祖（祭祀祖先，記事祖德）	
二〇〇四年	宗族．祖宗（身繫宗族，心繫祖宗）	讓族群融洽在「容恰」中（讓族群融洽在包容和恰到好處中）
二〇〇五年	讓族群凝聚在根源中	中華文化老根在台灣 祭祖慎終追遠在心中

＊心齋案例

同樣的做法，也在心齋活動展開，除了建立心齋的系列主軸之外，同時還特別要和中華民族祭祖大典的主軸區隔（segment）開來，但是彼此又必須有帝教的根源互動關係。

．中華民族祭祖大典是以　道統始祖的上宮尊貴金黃色爲主，配以少許粉紅的調性，以傳達「追遠」、「懷念祖先」的淡淡溫暖感覺。心齋則是取其「大地回春」爲主的青草萌芽、綠意盎然的視覺影像特色。

．定調「大地回春，**綠**意盎然」

二〇〇三／心齋栽心大地回春（心心相繫祈佑臺灣）

二〇〇四／祈願祈福大地回春（讓關愛動起來）

他山之石，可以攻錯（措／措施）

＊無形應化有形

從佛光山、法鼓山、靈鷲山、慈濟的有形現狀與形象，可以思考天帝教的無形如何應化有形嗎？（圖二，頁八十一）

＊弘教和政治、文學、社會

．佛光山

二〇〇五．二．十《聯合報》載：九日星雲大師與大陸當代知名文學家余秋雨對談「人生領悟與文學人生」，是一場宗教、文學、藝術與智慧的啓發。

二〇〇三年至二〇〇五年，三年的祭祖大典活動海報，在文案及圖案上，讓人感受是一脈相傳，卻又因應當年主題，有同中求異的特色。

二〇〇五．二．十三《聯合報》載：十二日謝長廷先到佛光山禮佛，星雲法師致贈親筆書寫的「共生吉祥」；下午拜訪天主教台灣區樞機主教單國璽。

二〇〇五．二．十七《聯合報》載：十六日晚馬英九到佛光山禮佛，星雲法師稱讚馬市長是值得尊敬的人。

個人並未對佛光山的新聞資料特別收集，但其媒體曝光程度就已經如此頻繁，這在弘教上的宣傳效益，值得我們參考借鏡。

．慈濟

二〇〇五．二．廿六台中市地標金莎大樓發生大火。在不同時空的災難中（包括國外），最先前往慰問死難者家屬的，多半是穿著深藍色旗袍的慈濟義工團隊。他們的團隊運作援助速度，值得我們學習，這樣的正面形象（Positive Image）的效果，是我們在知名度不夠的情形下，更需要去思考、建立的。

．天帝教

我們不一定要和佛光山的星雲法師一樣，提出「共生吉祥」的執政獻策，以爭取政治媒體曝光的機會，我們也不必要和慈濟的師兄師姊們做同樣的善後救濟，但我們必須要去思考的是自己要怎麼「不一樣」，以找出我們自己的定位與特質；同時要如何讓全台的其他原人也知道帝教的「正」策，好在聽到呼喚時，可以同聲相應，一起爲回歸帝鄉而努力奮鬥。

佛光山媒體曝光率相當頻繁，宣傳效應值得我們借鏡。 翻攝自聯合報。

佛教慈濟藍袍團隊，總在災後第一時間抵達現場，讓人印象深刻。

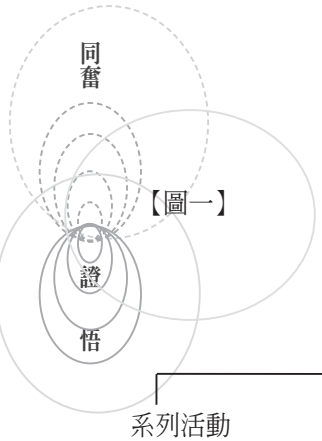

【圖一】

天帝教的ＣＩＳ

系列活動	刊物（如教訊、旋和）	書籍出版	其他
心齋／心齋、心動、心聲 中華民族祭祖大典 世界宗教城市合作會議 （靜態展覽與動態展示） 國際貿易中心國際書展 中華民國紅心字會 春、秋季法會	定位 是內部同奮閱讀？ 是吸引外部宣傳？ 是內外文宣兼顧？ 其教義深淺度如何區別？ 其內外輕重的比例為何？	過去出版的書 現在出版的系列書 《人生指南》 《危機管理．為機處理》 《薪傳．心傳》 基本上應有質與量的企劃標準！	同奮人道態度給 社會大眾的印象

【圖二】

教別	名稱	主事者	定位	說明
佛教	慈濟	證嚴法師	濟	災無大小總先到　證嚴鏡頭不在多 慈濟品牌衛仙道　藍袍團隊何其多 濟世救人，總是災後最先到現場，定位名稱相符合
	佛光山	星雲法師	佛光	星雲交班逾廿載　佛光曝光傳播界 心培接班擔承載　團隊遊走政治界 曾辦國際迎佛指活動，並推「共生吉祥」政治獻策
	法鼓山	聖嚴法師	心	推動心五四運動，心靈環保，大悲心起
	靈鷲山	心道法師	世界緣	建立世界宗教博物館與國際宗教接軌
天帝教	鐳力阿 天極行宮	維生首席	救劫	心齋活動，中華民族聯合祭祖大典 誦誥，祈佑保臺護國

忠厚傳家　天恩永沐

口述／黃維沐　錄音／黃正天
轉述／黃光晴　整理／周正畏

從初次見到師尊那面起，維沐同奮即受到了他老人家額外的恩寵，雖然與師尊語言不通，但是，師徒之間，始終心心相印、靈犀一點通，也因為他始終勤懇修行，決心追隨師尊奮鬥到底，讓他一生得以了無遺憾，上報父母之恩、下庇子子孫孫。

攝影／徐月段。

師緣

從一九六一年我還在鐵路局上班起，就是虔誠向道的一貫道道親，當時皆與維心同奮（正宗七期，前天心堂主事，已回歸自然）相伴求道。就這樣倏忽二十年，一九八〇年，感覺遇到了瓶頸，而有研修其他進階之道的念頭，當時不知維心早已安排其千金（敏奇開導師）隨侍師尊身旁修道，直到有一天，如常至維心家求道時，見到因事已先抵達的師尊在二樓樓梯口相迎，好像預知我會來似的，讓我訝異不已。讓一位老者這樣禮遇，心中愧不敢當，之後又至新店始院參觀了兩次，感覺這就是我想要來的地方，因此，在一九八二年二月五日和我的大兒子光啓一起皈宗帝教，進而參加正宗八期的正宗靜坐班。我是個文盲，又不諳國語，上課期間，只能透過師徒間心靈上的感應互通，另外還得加上光啓以台語作重點提示，才能奠下靜參的基礎。

恩同再造　德澤三代

帝教復興初期，只有個人式誦誥，當時我已經六十歲，自鐵路局退休後，即專心虔誦皇誥與靜坐。正宗靜坐班結業後，心有所感—帝教即是當今應元的宗教，明師難求，因而每日早晨六時多即到達教院，叫醒專職同奮共同上光殿祈禱誦誥。三個小時下來，我可以誦到四千五百聲，奮鬥完回到內湖家中大約下午二點，才進中餐。當時我的心中只抱著要追隨師尊多盡一份心力的念頭。

一九八五年，師尊為了救劫急迫，突然特別開例，訂定了誦誥獎勵辦法，規定誦滿多少萬聲，可以獲得不同等次的無形嘉勉，當時，誦滿四十萬聲的同奮，全教除了我之外，還有七人，均可由無形超拔先祖，幸獲師尊賜我先父道名「維通」，讓我銘感五內，撼動不已，因為這讓身為人子的我，還有機會略盡孝道，引渡先父在天之靈有個修靈進階之所，真是太出人意料之外了。翌年，我便繼續努力再誦滿四十萬聲，也為先母爭取到「賢恩」的道名。

後來陪侍師尊閉關時，在適當的機會下，我特別請教師尊：「蒙賜道名後的父母親，現在在何處修煉？」師尊回答說：「你要好好修，你的父母才能繼續再修，更上一層樓。」一念及此，從此我更加一心不貳，認真誦誥、打坐，只要是教內的聖賢事，我都放在第一位，全力以赴做到。後來，援引獎勵辦法前例，我的奮鬥也讓三位孫兒獲得了道名—普新、普愛、普應，回憶至此，真是深深感念師尊的恩同再造，讓我能夠再報父母恩，更在無形當中，建立起了一個帝教家庭，將勤懇修持、奮鬥為蒼生的精神得以傳承下去。

心電感應　明師現前

師尊的鄉音很重，對我來說，聽得很吃力，甚至根本聽不懂，但是很多事不用我開口，師尊就好像早已洞悉我心裡在想什麼了。這種靈犀一點通，常常讓我感到很訝異，真是明師再世啊！舉例來說，我曾經想參加民國八十年的第三期高教班，便由光啓上簽呈懇請師尊批示，結果師尊還未看到公文前，就對我說：「維沐，你不必去高教班了，你以後還可以直接上清虛宮修煉！」我聽了，真是感動極了，當場就立刻下跪謝恩。

又有一次，在始院經侍從光超代為翻譯，師尊知道我一跪下誦誥就是三個小時，經詢問我當時的年齡後，特別體諒說：「你不要一次誦誥跪那麼久，每誦一千聲要休息一下。」結果第二天開始，我最

多只能誦到二千聲，之後就再也跪不下、誦不下去了；師尊那種無形的關懷力量，眞令人感到不可思議啊！

隨侍五次護關　師尊關愛備至

師尊駐世期間，我有幸隨侍他老人家閉關五次，從一九八九年六月六日第一次四十九天閉關開始，就感受到師尊對同奮無微不至的關懷。他常常會來噓寒問暖，問護關同奮睡得好嗎？吃得習慣否？閉關時，師尊不會講太多的話，但特別強調一天打四坐的功夫，也常默默觀察各個護關同奮打坐的情形。不知是不是因爲師尊看到我常常一個人在打坐的關係，所以特別囑咐我可以自由出入清虛妙境，不需要事先通報（當時規定同奮要到師尊清虛妙境的居所，是一定要先報備的），這份殊榮使得我不敢有絲毫懈怠，而更加勤奮地按照師尊的引導修道靜參，縱使師尊面諭亥時（夜間九時至十一時）的打坐可免，以早一點休息，但我都堅持一天四坐的良機絕

七十八年師尊於清虛妙境閉關，與護關同奮合影。（右三）為維沐同奮。提供／黃光晴。

不缺席。有了第一次的護關經驗後，師尊特別交代，以後他老人家閉關時，維沐不必再呈文通報就可直接參與，這要感謝師尊給我的方便，和特別的慈悲與照顧。（這五次護關的榮幸，也延伸到後來能入阿伴隨維生首席作二十一天的「靜思悔過」。）

插畫／姚國忠。

墨寶深契於心　永傳後嗣

在這段受師尊涵育教化的過程中，曾經因爲特別勤奮誦唸皇誥，而獲頒「永沐天恩」、「生生不息」等墨寶，眞是萬分感恩，更契入我一直以來爲父母親祈禱感恩的深刻心情，及皈宗帝教後與同奮共同向天奮鬥的心境。之後，在另一次難得的機緣下，又獲頒「忠厚傳家」的墨寶，更讓我繼續加緊誦誥、靜參奮鬥，並決定將以此墨寶作爲黃家傳家之寶，與我後代子孫共沐師恩、不忘奮鬥。今後我仍將秉持師訓，絕對信仰　上帝，對師尊盡忠、盡孝，以報答天恩，也請全教同奮給予指教！

（黃維沐同奮目前爲天心堂主事）

平常的師母　無聲的叮嚀

訪談敏深和敏懷（一）

整理／陳靜軒

尤敏懷同奮。

賴敏深同奮。

這次，我們台中縣初院由坤院執行長敏坊帶隊，一行五人，帶著期待的心情到省掌院，與敏深和敏懷親和訪談，由於她們兩位同奮都曾長時間陪在師母身邊，侍奉師母，對師母的生活作息非常了解，並深受師母行誼之影響，這兩位溫婉的女性，在侃侃而談間，都不禁流露出對師母的感懷之情，今將訪談內容摘錄整理，希望能讓與師母緣慳一面的同奮，認識師母並學習師母的精神。

◎教我們做好一個人

問：師母對你們的人道經營與修持有什麼影響？

敏深：師母是因人而教的，她對每個人的教導方式都不一樣。在未接觸師母前，一直以爲師母是很嚴格的，所以很緊張，剛在師母身邊時，師母常常要我替她搬出各種已經整理好的東西，她老人家一件一件的拿出來，重新整理過，又一件件放回去，不斷地重複這樣的事，後來，我才知道師母其實是在教導我，因爲我不會理家，師母用這樣的方式來教我理家。還有一次，因爲我的先生光交生病，我心情不穩，小孩又不聽話，於是打了小孩一個耳光，第二天，師母就對我說：「不可以打小孩子出氣。」還說：「帝教的小孩，用講理就可以教導好。」這兩件事是師母教我如何理家的例子。

◎真誠的「默表」

同奮常會把師尊和師母當做神來看，但是，師母都是用作好一個「人」的本分來教我們，像喜慶之事，師母就一定會穿得很喜氣，以表示尊重和禮貌。師母是非常遵守禮節的老人家，也非常遵守宗主給她的使命，對同奮所求是來一個就默禱一個，師母一直默默地爲同奮祝福，給同奮「默表」（師母將自己默禱過的黃表稱之爲默表，她說這裏面有她默默的祈禱和她的祝福），師母是如此眞誠地對待同奮，對她的使命，她都一一地做到。

問：師母對每個來求的同奮都會協助嗎？

敏深：師母對不認識的同奮來求，一樣會給默表，她用信封裝好，上面寫名字，就請同奮轉交，不論多遠多近，也不論這同奮是否曾對師母有異議，師母都會給予祝福。

◎教我們是要我們好

問：妳們剛去侍奉師母時，會不會問師母我要怎麼做？

敏懷：不會，師母有時會自己說，她會教我們。

敏深：師母也會做給我們看，我們就看師母怎麼做。

敏懷：師母一半是在教我們，一半是在觀察我們，教導並考驗我們，與我們熟了之後，肯定了我們，才會交代我們做些事。

問：師母會罵人嗎？

敏懷：我們若做錯事，有時師母會不高興，我們自己就要反省做錯了什麼。我在師母跌倒後去陪過她（編註）。我將師母當成自己的長輩一樣，不會像有些同奮把師母當作是有神通的異人，師母很平常

啊。她老人家睡覺時間比較短，一醒來就先打個睡禪，我陪師母其實是戰戰兢兢的，因爲怕她老人家跌倒。時日久了，我想，師母也肯定了我，因此，師母有時也會要我來陪她，在她行動不便的時候也願意讓我幫她洗澡，師母其實有很天眞的一面，有時洗澡還會跟我玩，自己也玩得笑呵呵。

敏深：有時師母責備我們，也是因爲我們做錯了事，例如有時同奮要退還師母給他的紅包，我未向師母稟告就直接代她老人家收下，那是同奮要我轉交給師母的。其實師母是希望我們要學習不要任意代人收下東西，不可逾矩，是禮節，也是保護我們。

◎嚴守乾坤兩道分際

問：師母對乾、坤兩道分得很清楚是嗎？

敏懷：師母很重禮節，她不喜歡女孩子老是跟乾道混在一起，師尊也是。

敏深：有次元旦，有坤道同奮邀請師母去吃飯，剩下我一個坤道，其他人都是乾道侍從，師尊就叫我：「敏深，今天是元旦，妳上去誦誥，這些事留給侍從來做。」師尊就把我跟乾道分開。

問：現在很多家庭破碎，不少是因爲第三者的原因，這就是爲何師尊、師母堅持乾、坤兩道要分得很清楚的原因吧？

敏深：師尊、師母在世時，經常強調：要外出爲人做天人炁功時，絕對不可以乾、坤兩道共騎一輛機車，要坐車的話也要一群人，否則早晚要出問題的，絕不可以一對一出去。

敏懷：我跟隨師母身邊時，都不敢隨便離開師母。但有同奮在跟師母出去時，行爲上比較隨便時，就被師母責備，同奮因不了解師母的用心，於是一氣之下就離開了。其實師母是在教她、保護她，但她在氣頭上，我們再怎麼說她也聽不下。

敏坊：就我所知，師母對於坤道的言行舉止很注意，也不喜歡坤道同奮在教院中穿無袖的上衣。

敏深：師母帶我們出去，她有責任要保護我們的安全，所以我們的行爲不可以有閃失啊！有次在台北用完早餐，我獨自在客廳，而有位乾道整理廚房後，就到客廳沙發上休息，師母見到後就把我叫進去，問我：「妳怎麼可以跟一個乾道單獨在客廳？」師母說：「我帶妳們出來，我有責任要保護妳們，所以，以後不要再這樣。」其實，師母帶我們出去，她會認爲我們是她的責任，不可有任何的閃失！所以我們都緊跟在師母身邊。

（待續）

編註：民國八十年，師尊、師母爲化解臺海兩岸共業，靈肉佈施，當時師母在上光殿向宗主稟報自願承擔後不久，即摔斷了髖骨。

清虛師心．廿字詩心（四）

廉—貧賤不能移　富貴不能淫　威武不能屈

台北縣初院／洪靜雯

廉隅之士懷清白，垂棘不能汙青蠅，
飲水曲肱常樂道，萬鍾千駟民無稱。

詩譯：

「清廉的人品行純潔，胸懷清清白白，
就像潔白的美玉，不染一絲一毫的污垢。
飲一瓢清水，彎著胳膊當枕頭，
自有淡泊的樂趣在其中，
那些坐擁富足與尊貴卻沒有德行的人，
老百姓也不會稱頌他們的。」

大凡名位利益當前，卻仍不受蠱惑，不作非分之想的，正是「廉隅之士」。〈禮記．儒行〉：「近文章，砥厲廉隅。」關於「廉隅」，較合宜的解釋應該是「行端志堅」，意指「行爲端正，志向堅定」。因此，本詩首句：「廉隅之士懷清白」，說明了「廉」的精神，就在貧賤不能移，富貴不能淫，威武不能屈，利誘威逼當前，也不爲所動，清清白白，天人共鑑。

是的，清清白白，天人共鑑。承此意，於是詩的第二句說：「垂棘不能汙青蠅」。「垂棘」，比喻一種美玉，潔白無瑕，「青蠅」，則意指污垢，髒穢不堪。兩相比較，成爲一種強烈的對比—即使在「青蠅」的污濁環境中，「垂棘」依然出淤泥而不染；在「青蠅」的烘托下，更顯「垂棘」的清雅。在此大膽以「譬喻」的角度來看，「垂棘」就像一個人的清廉之心，「青蠅」則是「欲望」，在「欲望」的試煉中，我們是否能清心寡欲，不順慾逐物？還是爲慾所執，爲物所役？

「飲水曲肱常樂道」，指出了「廉」的境界，就在「淡泊」二字，唯其淡泊，可以不受物慾薰染。鐘鼎山林，人各有志，弱水三千，只取一瓢，能游心於物外，並不容易。或許有人覺得物質的豐盈，才代表著

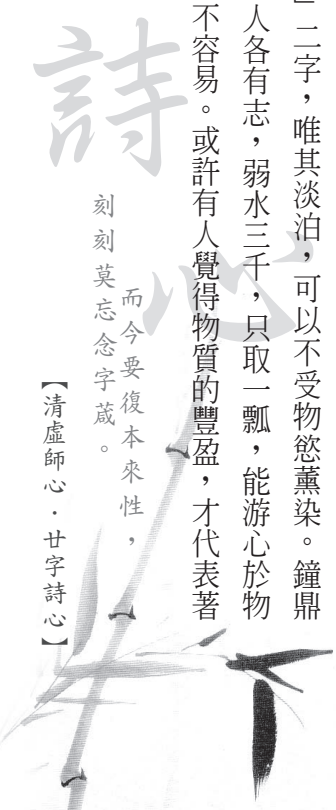

人生的成功，但是能甘於簡約，從尋常飲水中品出樸直的況味，更貼近人生的眞實。物質的堆砌常令人腐化，精神的昇華更令人踏實，眞正懂得追尋心靈安頓的人，即便是飲一瓢清水，彎著胳膊當枕頭，依然可以安然自得，處處都是人生好時節。

「萬鍾千駟民無稱」，在此引用論語一則典故爲說明。〈季氏篇〉：「齊景公有馬千駟，死之日，民無德而稱焉。」意指齊景公有四千匹馬，到死的時候，老百姓卻不覺得他有什麼好的德行可以稱頌。萬鍾千駟，象徵著享不盡的權勢，用不完的財富，該是多少人夢寐以求。假設榮華利祿是命中該有的福報，那麼不求福而福自臨。然而假如用不當的手段取得富足與尊貴，不僅無福消受，甚且造下惡業、埋下禍因，終至「民無稱」，無德以稱，遺臭萬年，人生至此，有何意義？

當我們手裡握得緊緊的，常常就只是得到手裡的一小部份；當我們懂得放開，往往會看到更寬廣的世界。捨不得，並一定能永遠擁有；捨得，卻往往有意外的收穫。當我們從一杯平淡的白開水中，也可以領略出幸福的滋味，那該是多麼快意的一件事。

〈莊子・應帝王篇〉：「遊心於淡，合氣於漠，順物自然而無容私焉。」或許是「廉」最好的註腳—

簡單，而有豐沛的愛。

平常，而有深刻的心。

淡泊人生，且向尋常飲水走去。

天上叮嚀語

秉持道心而為各盡己任團結奮鬥 慷慨捐獻謹慎管理妥善運用圓成天命

九十五年一月十九日
乙酉年十二月二十日酉時

首席正法文略導師：

核備九十四年度十二月份極院各項財務表表。指示：

一、一會計年度完結，新會計年度開始，皆需完成全年度之教財收支核計等作業，平時細心謹慎，年終結算自然順利圓滿。

二、秉持道心而爲宗教事業，各盡己任，團結奮鬥，有以致之。有同奮慷慨捐獻，有專職謹慎管理、妥善運用，正是取之同奮，用之救劫弘教，改造人心，圓成救劫天命任務。

三、珍惜教財資源來之不易，審計度量，當用即用，當省則省，大公無私，蔚爲光明正大之清白教風，護教衛道，生生不已。

心新人生（二）

好夢成眞　隨心所欲

—受害者v．s創造者

受害者裡面有個創造者，
當我們了解自己是個受害者時，
我們就已經從受害者轉變為創造者了。

／心星情

一則真實的生命故事

前幾天一位久未聯絡的朋友從網路上傳來支持聲援的信息，乍看標題以爲是他出來競選聲援選票的文宣，但看仔細，呈現眼前的是這個朋友陳述他太太外遇及與第三者聯手合作令他生命尊嚴、財產和監護權、探視權被侵害的遭遇。婚姻第三者的強權背景勢力干預了司法程序，致使他在伸張權益時受到不合理的對待，他以網路爲媒介，公開、聲明這一段家庭變故，並致函立法委員、新聞媒體、司法改革協會、人權發展協會、總統府人權協會……等等單位及諸親友的支援，以期還他正義。

我們對這樣的故事並不陌生，每天我們都可以從電視報紙或周遭親友看到這樣的人生劇場，例舉這個朋友的經歷並不是要論斷它，而是我和先生、孩子曾經在他家有過溫暖的兩天一夜之旅，他們夫妻、親子關係美好的印象仍深映我們心田，我們常回憶起、聊起。未料三、四年後他們夫妻關係發生這樣巨大的變化，在這裡，以他眞實的生命故事爲題材，是希望喚醒更多心靈的幸福和自由。

越自認受害　越在受害中沉淪

我曾經在婚姻裡走過一段心碎無助的受害歷程，我深深了解身在這種處境下痛苦和失敗的感覺，事件發生時，我不肯承認自己內在的痛苦，我否認所有形成生命痛苦的自我責任，我指責怪罪導致我痛苦的人、事、物，我在受害裡掙扎，我越是這麼做，我就越痛苦，生命在痛苦裡受折磨。

後來生命改變是因爲我覺得我受夠了這樣的生活，我想要有一個不一樣的人生，我開始轉移我的注意力，尋找一個我願意爲它付出、成就它的的目標，找到這個目標以後，我把注意力專注在這個目標上，很快的我就體驗到這個目標帶給我的生命力量和幸福了。

插圖／林月儀。

「我」決定意識的生滅與好壞

嚐到生命的甜頭後，我努力的耕耘生命，但生命是你學會了這個功課，下一個功課很快的就遞補上來，不同的生命課題在一生一滅裡不停息的循環著，剛開始我追逐它們的變化，後來我學著辨認它們不同的特性，也忙著觀察著這些意識的交互關係與作用。我觀察、測驗著意識的「生態」，當我把注意力放在不愉快的選擇上時，所有與這個不愉快意識相關的人事物就不斷的湧現、匯集起來，我越給這些意識注意力，它們就越活躍，它們的影響力在現實生活裏就越表現出無比的眞實和強勁。

我帶著覺知把注意力轉移到另一個新的意識選擇上，一開始新的意識會受到舊意識的干擾，但當我把更多注意力放在新的意識上時，新的意識就不斷壯大，而舊的意識就逐漸消弱，這當中我沒對舊意識做任何工（諸如排斥、抵抗或企圖消除等），我只是把注意力專注在新意識上，能量即持續在新的意識上增長，過了一

些時候，當我想了解舊意識「現在怎麼了」時，舊意識的能量又會因我注意力的集中而增長起來，注意力在哪裡，能量就在那裡匯集，我發現在每個當下裡我都有選擇權，我大量的實驗各種意識，最後我的體悟是，我決定意識的消或長，意識生滅的快與慢，以及意識的快樂與痛苦。

不結盟的注意力　干擾意識運作

當我們周遭的人遇到一些不愉快或痛苦的遭遇時，在我們的心裡總覺得應該爲他做點什麼，好讓他覺得好過一些，表面看起來，我們是如此慈悲的對待我們周遭的人。

但很多時候，我們所給予的並不是人們的需要，我們做的只是要別人接受我們，也就是說我們的注意力其實是在我們自己身上，我們眞正做的是在跟他人要注意力，而不是給人們注意力，我們透過不同形式向人們索求注意力，這種不自覺的向他人索討注意力的行爲，我稱之爲「不結盟」的注意力。

對個人而言，「不結盟」意謂著心裡眞正要的和實際表達出來的不一樣，這是一種自我身心分離的現象，對團體而言，團體成立通常有一個主要的價值核心發展，進入團體而與團體的核心價值不結盟者，常是團體問題的創造者，人們藉著創造問題來吸引更多的注意力，這種不結盟的注意力，最常發生在插話者和會議中轉移議題的人身上（意指不具幫助性的插話和轉移議題）。因自我的不自知因而形成對他人意識自由發展的侵犯，這些行爲的導因常是個人缺乏有價值的目標所致，因個人的注意力無法結盟，注意力無法集中在共同的價值核心上，散亂的進行各自的目標，不結盟的干擾自己和他人意識的安寧和運作，同時也矮化自己的創造源頭，很多時候我們都是這樣在對待自己和我們身邊的每一個人，卻絲毫不自知，事實上，只要透由與自己內在的注意力結盟的方式，就可以消除這些現象。

掌握自我生命主權　增強創造力

結盟的注意力可以讓身心調和爲一，提供清醒的能量，它引導著人們的注意力朝向光明的源頭。下面的例子可以提供我們了解意識從沈睡到醒來的過程。

我十歲的兒子在某個星期三的下午拿著寫到一半的作業來問我說，這個「鬧」可不可以？（他的意思是，這個「鬧」字我寫得不夠好，你覺得要不要擦掉重寫？）我知道他問話的意思，所以我反問他，你覺得可不可以？他不回答我，只是一直問我我覺得可不可以？顯然的他並不想做決定，他要我

替他做決定，我陪著他玩意識的遊戲，我問他，你爲什麼會拿這個字問我而不是其它的字呢？你一定覺得這個字怎樣對不對，你說說看這個「鬧」字它到底怎麼了。我在問題的源頭裡問他，他告訴我他所感覺到的「鬧」字，他描述勾勾太進去了，他比畫著這邊太長，那邊太短…等等意見，他說完後我跟他說，你自己已經知道問題在哪裡了，你自己決定你要怎麼做。我把決定權交還給他，讓他學習爲他自己的生命負責，對於他要不要擦掉重寫，由他自己決定，但最後他並沒有重寫。這件事之後，我看見這個孩子在功課上的責任心和承擔力明顯的成長了，在性格上也顯現得比之前有自信、主動。決定，幫助他成長。

攝影／呂靜願。

一個不想做決定的人，他其實已經在行爲上表明不想爲現在正在進行的負責任；相反的，當一個人做決定時，他已準備好要爲現在正在發生的承擔更大的責任了。所以，當我們把生命的決定大權還諸他人時，我們是在增強他人爲生命創造負責的力量，如果你想要讓生命更壯碩，活得更亮彩，這是一個非常有力量增強自己也增強他人的選擇。

問題在哪裡　解答就在那裡

我們每個人都是帶著神性（佛性）誕生，也攜帶著所有累世未學會的功課到來。聖經上說，問題在哪裡？神的解答就在那裡。生命裡每一個有問題的地方都隱藏著一個答案，當你進入問題時你就進入答案裡，如果你的生命只有問題沒有答案，那表示你還沒有眞正進入問題。當你眞正進入問題時你會發現問題本身不是問題，在問題之下隱藏的是一份對生命的明白，當你進入問題你就明白了問題。這樣說人們會覺得抽象，我舉個例子就很容易了解這個說法了。

有一個婦人她發現老公的女同事和自己老公關係曖昧，她恨死了這個女的跟她搶奪老公的愛，這也使得她很痛苦，但當她眞正進入這個痛苦時，她發現眞正使她痛苦的不是這個女孩而是她意識裡的恨，而這個恨是投射在父母親的身上，我們從小的學習會讓我們無法承認恨父母的事實，這使得生命的衍化滯礙了，生命卻必須要尋找下一個出口，而

那個女孩正吻合這個出口的條件，透過這個女孩的出現，教導這個婦人面對她意識的選擇，當她釋放出對父母親內在的不原諒後，她就釋放意識裡的恨了。這之後那個女孩主動辭職離開她老公的公司，也爲這段因緣劃下句點。

終了這個婦人也明白到眞正阻礙她婚姻幸福的是她意識裡的恨而不是那個女孩，那個女孩是被她的恨吸引來的，當她釋放了內在，她的外在現象也不存在了。從另一個角度來看，當然那個女孩也有著與她一樣的意識，而那個女孩將帶著尚未轉化的意識，流轉到下一個與她有著共同意識的人身上，繼續表演著相同的戲碼。

在這裡要提醒大家，如果妳有著跟這位婦人一樣的意識，下一位的主角有可能就是妳，因爲妳的生命總是會主動去尋找最好的因緣出口，如果這是可以促進妳生命擁有更多愛的方式的話，妳的意識就會被創造擁有這樣的經歷，好讓妳透過這些經歷得到愛。不管我們的生命遭逢什麼樣的問題，在問題裡我們得到的是我們對生命的明白而不是問題，所以說問題不是問題，問題被創造出來的最大目的，是要人們洞見生命眞相，透過探索問題的過程認識生命、了解生命，請不要迷失在問題裡而忘了問題存在的眞義。

你可以創造你所想要的創造

注意力在哪裡？現實就在那裡。如果你想要在生活上有更多的滿意，提供你下面四個步驟的練習讓你隨心所欲的創造，當你經歷到創造的力量，你就知道如何創造你要的創造。請依循下面的步驟進行，一步步的經歷，你會看到你的生命是如何的充滿創造的能力。

步驟一：找出你不想要的事物。

步驟二：從你不想要的事物中探尋你眞正想要的事物。

步驟三：去感覺「願望成眞」的心裡感受。

步驟四：期待、聆聽，讓結果自然發生。

……當你這麼做時，你會發現越來越多你眞心想要的事物不斷的湧現在你的生活中，而你只負責找到在你意識裡不想要的事物充分的經歷它，然後想像在你的心中擁有它的感覺，盡情享受擁有的感覺，然後放下它，讓它自由。對於它會以何種形姿出現？時間爲何？這都不是我們需要關心的，如果我們所要的一切都是出自眞心的話，宇宙自會依照我們的需要安排好一切，顯現一切的……。

天帝教極院人事通報

＊各級教院副執事以上教職人員

以下自九十四年十二月二十五日生效：

基隆市初院：

沈品瑤（敏儼）辭教務中心執事。

台北市掌院：

張志恆（光弘）辭教務中心執事。

調　教務中心副執事徐泰華（奮昇）爲教務中心執事。

台北縣初院：

派　朱振榮（奮時）爲管理中心副執事。

調　天人炁功中心執事李阿萬（光匡）爲天人炁功中心副執事。

調　天人炁功中心副執事游銘仁（光蒔）爲天人炁功中心執事。

彰化縣初院：

趙月英（敏柔）辭參教長。

調　贊教長許玉純（敏格）爲參教長。

調　贊教司施教文（緒邦）爲贊教長。

花蓮港掌院：

徐懷園（緒滿）辭花蓮港掌院掌教辦公室秘書、督教司。

派　劉嘉民（光陣）爲參教長。

調　督教司徐懷園（緒滿）爲督教長。

宜蘭縣初院：

趙文聖（光斌）辭道務中心執事。

調　教務中心執事陳季芳（靜季）爲道務中心執事。林淑堅（鏡參）爲教務中心執事。趙文聖（光斌）爲研究發展委員。

洛杉磯掌院：

王李稔（敏源）辭行政副掌教。謝聖念（禪克）辭參教長。吳相麟（緒正）辭贊教長。黃亞雄（緒產）辭督教長。

派　教務中心執事黃安民（正宗）爲參教長。

調　贊教司余國華（靜華）爲贊教長。督教司田美鎔（敏田）爲督教長。教務中心副執事楊思超（正常）、孫景揚（緒性）爲參教司。管理中心副執事周瑞華（靜瑞）、陸始興（靜光）爲督教司。道務中心左典司儀羅金英（素君）、管理中心右典司務石之容（華明）爲道務中心副執事。道務中心左典司經黃鳳如（鏡勤）爲道務中心副執事。管理中心左典司務陶碧英（鏡和）爲教務中心執事。道務中心副執事王凱恩（大規）、教務中心司譯秦素芬（鏡全）、教務中心右典司和紀泰印（大用）爲教務中心副執事。道務中心右典司經鄒紹隆（正節）爲天人炁功中心副執事。

派　劉俊鋒（大樂）爲天人炁功中心副執事。

派　吳相麟（緒正）、黃亞雄（緒產）爲諮詢委員。江鄭允（綺安）爲研究發展委員。

＊極院系統

以下自九十五年一月一日生效：

派 賴文志（緒照）辭天人研究總院天人親和院副研究員。

派 劉通敏（正炁）爲天人研究總院天人親和院研究員、周植基（正尋）、賴景鴻（大然）爲天人研究總院天人親和院助理研究員。

派 高明（敏膺）爲中華民國主院駐院開導師。

派 郭芳夫（光城）爲鐳力阿道場管理委員會主任委員。蔡文雄（光猛）、林木水（光鄰）、陳萬華（光運）、許金枝（敏鄰）爲副主任委員。蔡榮山（光拔）、李顯光（光光）、呂賢龍（光證）、楊錦源（光楣）、蕭棟樑（光服）、吳信賢（光壑）、謝永欽（光通）、朱葉蘭（敏隱）、蔡竹豐（光享）爲委員。

派 王乃偉（光行）爲天極行宮指導委員會主任委員。劉桓男（光魯）、劉金火（光爐）、廖金練（光空）爲副主任委員。林素燕（敏嬌）爲執行秘書。

派 黃德賢（光滔）爲天極行宮管理委員會主任委員。紀竹林（光主）、呂成地（光境）、陳天汶（光緯）、蔡奕珍（光舒）、何進源（光帛）、蔡天賜（緒祿）、王再添（光增）爲副主任委員。鄧金弼（光琳）、紀火藤（緒旺）、柯啓盛（緒白）、呂銖鈞（緒堅）、林素燕（敏嬌）、林季進（緒換）、陳石村（光航）、陳嘉濱（普施）、林秉豐（正燃）、楊本鄉（光皇）、賴明月（靜爐）爲常務委員。吳沛蓁（敏糾）、陳政義（緒極）、張添丁（光鑄）、彭鳳嬌（敏妍）、陳朝竣（光潮）、陳義敬（光俄）、黃秋桂（靜桂）、莊清良（光桅）、顏詒麟（緒冠）、顏瑞福（緒藹）、蔡連發（緒昱）、楊蕙菁（靜聲）、何義旺（緒馥）、王政夫（緒衡）、李明德（緒近）、楊家清（正博）、李賢炳（緒昭）、王健吉（光命）、鍾美麗（敏空）、廖修德（緒積）、張忠雄（緒裝）、陳秀緞（靜集）、林金鏞（緒悌）、蔣淑珠（敏賈）、王清敏（光袍）、吳金忠（光麗）、黃瑞堂（緒塡）、蔡德秋（緒世）、周志雄（緒懇）、王聰富（緒靈）、李增信（緒質）、蘇俊傑（正華）林啓祥（正祥）、曾國安（正峰）、郭秀華（敏賢）爲委員。

派 林琦敏（光鳴）爲天安太和道場管理委員會主任委員。李瑞賢（緒哲）、林世彬（光文）爲副主任委員。蘇錦渭（光怪）、蕭春霖（光藹）、賴添錦（緒禧）、梁崑忠（緒皈）、鄭金清（光超）爲常務委員。許金枝（敏鄰）、呂瑞鐘（光撫）、莊清源（光濁）、呂銖鈞（緒堅）、呂金成（緒握）、陳忠平（奮心）、薛木興（光霸）、謝靖雄（緒逍）、林印章（緒是）、徐振方（緒帝）、陳珊如（敏宣）、林佑眞（敏餘）、高海山（緒駿）、李勝治（緒謙）爲委員。

天帝教各教院、教堂、道場、單位通訊處

◆始院、台北市掌院
231 台北縣新店市北新路 2 段 153~159 號電話：(02)2913-5079．80
傳真：(02)2913-0557
◆天心堂
114 台北市內湖區成功路 4 段 216 號 5 樓
電話：(02)8792-5049
傳真：(02)8792-5160
◆天人堂
112 台北市北投區西安街一段 179 號 4 樓
電話：(02)2828-6960
傳真：(02)2828-6936
◆基隆市初院
201 基隆市信義區月眉路 190 號 5 樓
電話：(02)2465-0593
傳真：(02)2466-4593
◆台北縣初院
220 台北縣板橋市文化路 1 段 150 巷 7 號 4 樓
電話：(02)2259-5862．67
傳真：(02)2259-5862
◆桃園縣初院
330 桃園市中央街 47 號 7 樓之 1
電話：(03)335-5639．334-1110
傳真：(03)336-4276
◆天鎮堂
324 桃園縣平鎮市崇德街 15 號
電話：(03)494-5388
傳真：(03)494-6945
◆新竹市初院
300 新竹市經國路 3 段 67 號
電話：(03)539-8379
傳真：(03)539-8380
◆天湖堂
303 新竹縣湖口鄉信勢村新湖路 198 巷 22 號
電話：(03)599-5768

二、【中部教區】
◆中華民國主院、台灣省掌院
406 台中市北屯區旅順路 2 段 22 號
電話：(04)2244-2506(代表號)
傳真：(04)2243-7295
◆苗栗縣初院
360 苗栗市文發路 458 巷 196 號
電話：(037)372-051
傳真：(037)372-052
◆天祿堂
358 苗栗縣苑裡鎮客庄里 15 鄰 77 之 13 號電話：(037)851-152
◆台中縣初院
420 豐原市水源路中坑巷 12 號
電話：(04)2528-5636．2524-1891
傳真：(04)2526-4203
◆天甲堂
437 台中縣大甲鎮甲后路 35 巷 123 號
電話：(04)2687-0033
傳真：(04)2687-0033
◆天安堂
412 台中縣大里市塗城路 304 巷 69 號
電話：(04)2492-2396
傳真：(04)2493-9243
◆天蘭堂
369 苗栗縣卓蘭鎮新厝里 7 之 7 號
電話：(04)2589-4761
◆彰化縣初院．天真堂
500 彰化市中央路 93 號
電話：(04)763-0314~5
傳真：(04)762-5789
◆天祥堂
510 彰化縣員林鎮惠明街 53 巷 8 弄 7 號
電話：(04)833-4110
傳真：(04)838-3069
◆天鄉堂
525 彰化縣竹塘鄉竹林路一段 679 號電話：(04)897-6055
◆天根堂
514 彰化縣溪湖鎮大溪十街 16 號
電話：(04)881-7369
傳真：(04)882-2949
◆天錫堂
505 彰化縣鹿港鎮埔崙里安寧街 13 號
電話：(04)775-5998
◆南投縣初院
540 南投市彰南路 3 段 537 號
電話：(049)225-4462
傳真：(049)225-4463
◆天南堂
545 南投縣埔里鎮中正路 183 之 20 號
電話：(049)290-0431
傳真：(049)242-1140
◆雲林縣初院
640 雲林縣斗六市林頭里林頭 11 之 12 號
電話：(05)526-2716
傳真：(05)526-4225
◆天立堂
647 雲林縣莿桐鄉和平路 41 巷 8 號
電話：(05 ）584-7810

三、【南部教區】
◆高雄市掌院
813 高雄市左營區重治路 82 號
電話：(07)345-6956(代表號)
傳真：(07)345-8804
◆天風堂
880 澎湖縣馬公市西衛里 151 號
電話：(06)926-2399
傳真：(06)926-4371
◆嘉義縣初院
621 嘉義縣民雄鄉建國路 2 段 145 號
電話：(05)226-7066
傳真：(05)226-2105
◆台南縣初院
730 台南縣新營市民生路 163 巷 29 號
電話：(06)656-4069．656-5765

傳真：(06)656-4059
◆台南市初院
701 台南市崇學路 46 號
電話：(06)269-3600、290-4903
傳真：(06)335-7737
◆高雄縣初院
830 高雄縣鳳山市新富路 334 號
電話：(07)765-8483
傳真：(07)766-4872
◆屏東縣初院
900 屏東市武順街 23 號
電話：(08)753-9758
傳真：(08)753-9759
◆天然堂
920 屏東縣潮洲鎮田單路 65 號
電話：(08)789-4568・789-0947
傳真：(08)788-1463

四、【東部特區】
◆花蓮港掌院
970 花蓮市軒轅路 11 號
電話：(038)353-579
傳真：(038)339-225
◆天福堂
981 花蓮縣玉里鎮仁愛路 1 段 152 號
電話：(038)880-212
◆宜蘭縣初院
260 宜蘭市民權新路 277 號
電話：(039)360-712
傳真：(039)352-408
◆天溪堂
227 台北縣雙溪鄉光復街 30 號
電話：(02)2493-1132
傳真：(02)2493-3765
◆天森堂籌備處
265 宜蘭縣羅東鎮中山路 1 段 383 號
◆台東縣初院
950 台東市南海路 36 號
電話：(089)345-330
傳真：(089)345-330
◆天震堂
956 台東縣關山鎮三民路 1-6 號
電話：(089)812-149

五、【國際教區】
◆美國主院籌備處・西雅圖初院
3105 240th ST.S.E., BOTHEL WA 98021 U.S.A.
電話：0021(425)485-6659
傳真：0021(425)485-6659
◆美國洛杉磯掌院
9200 GLENDON WAY, ROSEMEAD CA 91770 U.S.A.
電話：0021(626)571-5983
傳真：0021(626)573-8609
◆日本國主院
栃木縣那須町大字湯本ツムツ平 212の180
電話：0028(128)776-7108
傳真：0028(128)776-7118
◆東京都掌院・葛飾區初院
東京都葛飾區新小岩二丁目 23 番 5 號
電話：0028(135)607-9586
傳真：0028(133)674-7727
◆千葉縣初院
千葉縣山武郡山武町埴谷 1622-11
電話：0028(147)589-2965
傳真：0028(147)589-2965
◆大宮市初院
琦玉縣大宮市宮原町 3-226-3
電話：0028(148)665-7906
傳真：0028(148)667-6457
◆宮崎縣初院
宮崎縣都城市吉尾町 20-4
電話：0028(198)638-3178

六、【極院單位】
◆鏞力阿道場
555 南投縣魚池鄉中明村文正巷 41 號
電話：(049)2898-446(代表號)
傳真：(049)2898-448・2897-752
◆天人研究總院專線
傳真：(049)2895-986
◆天人修道學院（訓練處）
台中市北屯區旅順路 2 段 22 號
電話：(04)2241-4683・2241-4680
傳真：(04)2241-4680
◆天極行宮
436 台中縣清水鎮吳厝里東山路 38 之 1 號
電話：(04)2620-0019(代表號)
傳真：(04)2620-0540
◆天安太和道場
367 苗栗縣三義鄉鯉魚潭口 1 之 10 號電話：(037)881-363
傳真：(037)881-502
◆青年團北區新境界
100 台北市羅斯福路 3 段 136 號四樓
電話：(02)3365-2137
◆青年團本部・中區新境界
434 台中縣龍井鄉東海街 41 巷 35 號
電話：(04)2652-6195・2652-7802
傳真：(04)2652-7802
◆青年團南區新境界
708 台南市東區裕農一街 160 巷 19 號
電話：(06)260-1129
傳真：(06)260-1130
◆弘教經費籌募與節用委員會
406 台中市北屯區旅順路 2 段 22 號
電話：(04)2242-4986
傳真：(04)2244-8862

七、【輔翼機構】
◆中華天帝教總會／極忠文教基金會
231 台北縣新店市北新路 2 段 155 號
電話：(02)2913-5079~80
傳真：(02)2915-4290
◆中華民國紅心字會
105 台北市松山區八德路三段 247 號 5 樓
電話：（02）2579-0305
傳真：（02）2578-4825
◆台北市信義老人服務中心
（台北市政府委託中華民國紅心字會辦理）
110 台北市信義區松隆路 36 號 4 樓
電話：（02）8787-0300
傳真：（02）8787-0307
◆台北市單親家庭服務中心
（台北市政府委託中華民國紅心字會辦理）
103 台北市大同區迪化街一段 21 號 8 樓
電話：（02）2558-0170
傳真：（02）2558-0147
◆中華民國宗教哲學研究社
555 南投縣魚池鄉中明村文正巷 41 號
電話：(049)289-8975
傳真：(049)289-8448

九十四年十二月份助印教訊雜誌徵信錄

整理／陳敏屏

教訊雜誌社

助印芳名　助印金額

馬靜律　一、〇〇〇
徐緒滿　六〇〇
王靜笑　二〇〇
雲林醫院　一、〇〇〇
郭光索　五〇〇
蕭光熹　二〇〇
林普後　二五〇
魏菁萍　二五〇
林偉承　二五〇
林峻宏　二五〇
高緒駿、范敏陽　二、〇〇〇
高明健、高明暉　二、〇〇〇
蔡旬、蔡容　二、〇〇〇
柳光赦　五〇〇
劉月藍、劉月黛　五〇〇
葉秀鑾　五〇〇
楊梓增　三〇〇
楊豐瑜　三〇〇
楊平元　四〇〇
姚躍、姚芝　五〇〇
楊敏鮮、姚正啓　五〇〇
熊敏晨　一、〇〇〇
陳敏屏、洪嘉岑　五〇〇
陳光預　一、九〇〇
翁緒幄　三、〇〇〇
李敏合　四〇〇
周緒貞　一、〇〇〇
吳月行、吳幸信　五〇〇
金月潔　五〇〇

台北市掌院

助印芳名　助印金額

蕭敏繫　五〇〇
陳文宏　五〇〇
陳敏阿　五〇〇
許鈞婷　二〇〇
陳鏡禾　一、〇〇〇
石承勳　二〇〇
郭大暹　一、二〇〇
孫緒齋　三〇〇
周曉玲　一、〇〇〇
黃緒廉　一〇、〇〇〇
桂正康　四、〇〇〇
彭鏡傳　五〇〇
柯學甫　五〇〇
張鐘賢　一、〇〇〇
黃靜竹　五〇〇
張隆志　六、〇〇〇
許光勳　二、〇〇〇

天心堂

助印芳名　助印金額

曹光反　四〇〇
黃光晴　五〇〇
黃子芸　五〇〇
曹辰睿　一五〇
曹辰宇　一五〇
范姜敏鳴　五〇〇
曹浩雲　三〇〇
黃海天　五〇〇

天人堂

助印芳名　助印金額

潘鏡味　二〇〇
林俊呈　五〇〇
林子睿　二〇〇
傅敏救　一〇〇
林勁志　五〇〇
林鏡昂　五〇〇
黃賢慰　一〇〇
黃鏡玨　一、〇〇〇

基隆市初院

助印芳名　助印金額

林靜淑　五〇〇
李月承　五〇〇
官鏡先　五〇〇
許緒擴　二〇〇
黃綺懇　二〇〇
柯于婷　二〇〇
柯智凱　二〇〇
蔡麗君　二〇〇
郭敏珍　二〇〇
郭鴻星　二〇〇
高敏膺　二〇〇

台北縣初院

助印芳名　助印金額

陳光求　二五〇
蘇華求　二五〇
許進德　一、〇〇〇
許家寧　一、〇〇〇
張阿菊　一、〇〇〇
陳月雅　二五〇
蔡光思　二五〇
陳敏莞　二五〇
蔡嗣高　二五〇
黃賴敏篤　二五〇
周婉貞　二五〇
陳珮珊　二五〇
陳福寶　二五〇
陳光瑕　二五〇
賴敏圃　二五〇
黃光啓　二五〇
周怡安　五〇〇

桃園縣初院及天鎮堂

助印芳名　助印金額

陳建洲　二〇〇
吳鏡子　二、〇〇〇
蕭敏準　五〇〇
簡光金　五〇〇
張葉近　一〇〇
許秋麟　五〇〇
王文賓　五〇〇
王巧欣　五〇〇
王良益　五〇〇
林佳頤　一〇〇
林煒峻　一〇〇
林詩蓓　一〇〇
林怡均　一〇〇
蕭筑元　五〇〇
蕭向凱　五〇〇
張大章　一〇〇
謝坤霖、謝振凱、謝素樸　一、〇〇〇
侯宏毅　二五〇
侯志毅　二五〇
吳邱敏清　二〇〇
鄭宗德　五〇〇
鄭彥隆　一〇〇
黃郁雯　一〇〇
黃柏翰　一〇〇
羅靜方　一、〇〇〇
方江靜茜　二五〇
方惠民　二五〇
張珮嘉　五〇〇
黃鏡可　六、〇〇〇
游智傑　二五〇
游詠嵐　二五〇
王桂香　一五〇
許淑媛　一六七
許博爲　一六七
許寀彤　一六七

新竹市初院

助印芳名　助印金額

鍾緒詞　五〇〇
施緒源　五〇〇
謝鏡美　五〇〇
滕緒陳　一、〇〇〇
吳寶季　一、〇〇〇
蕭光藹　五〇〇
蕭黃敏彬　五〇〇

天湖堂

助印芳名　助印金額

徐鏡清　五〇〇
陳德謙　五〇〇
陳月姬　五〇〇

台灣省掌院

助印芳名　助印金額

陳光貿　一、〇〇〇
吳敏懃　一、〇〇〇
陳敏宣　二、〇〇〇
林紀麗雲　三〇〇
楊玉華、楊貽孝　一、〇〇〇
王隱名　一、〇〇〇
鍾靜雍　一、〇〇〇
鮑普療　五〇〇
陳嗣強、陳素回、陳嗣祛　三、〇〇〇
吳蓉蓉　五〇〇
吳普滌、吳淑琳　四〇〇
陳正哲、林良穎、陳榮偉、陳正秩、陳火煌　一、〇〇〇
許光義　二五〇
吳光甘　一、〇〇〇
賴靜格　五〇〇
李張梅花　二〇〇
林芝蘭　二、〇〇〇
蘇之林　二〇〇
詹智慧　五〇〇
詹庭玉　五〇〇
詹麗錦　五〇〇
詹于正　五〇〇
張懿方　五〇〇
詹登貴、黃敏性　二、〇〇〇

天極行宮

助印芳名　助印金額

陳奮創　八〇〇
陳博揚　三〇〇
薛月芳、薛暐俐、薛春木　五〇〇
李緒誥　一、〇〇〇
李冠緯、李冠儀　五〇〇
蔡宜儒、蔡岳軒、蔡青妤　一、〇〇〇

台中縣初院

助印芳名　助印金額

林明池　五〇〇
唐維聲　五〇〇
唐偉寧　五〇〇
陳坤鴻　五〇〇
陳昭吟　一五〇
陳苑伶　一五〇
陳峻偉　二〇〇
張曾秀櫻　一、〇〇〇
李政澤　二五〇
李曼鈺　二五〇

天甲堂

助印芳名　助印金額

許振銘　二〇〇
許容熒　一〇〇
許瑩屏　二〇〇
吳靜秩　二〇〇
劉佳稜　二〇〇
劉維軒　二〇〇
劉欣龍　二〇〇
邱徐儉　一〇〇
王家達　一〇〇
王靜愉　一〇〇
王靜慧　一〇〇
周家緯　一〇〇
周家正　一〇〇
陳麗娟　一〇〇
邱仕泉　一〇〇
莊　琦　一〇〇
莊　永　一〇〇
江爾瑩　二〇〇
江爾珍　二〇〇
江爾玨　二〇〇
陳宣翰　二〇〇
陳怡蓁　二〇〇
黃珮珊　二〇〇
高正言　二五〇
王雪美　二五〇
黃宏光　一〇〇
張陽成　一〇〇
陳奕飛　一〇〇
郭玉堂　一〇〇
楊朝翔、楊采貞　五〇〇

天安堂

助印芳名　助印金額

曾月史　一〇〇

曾大泉 一〇〇

彰化縣初院

助印芳名 助印金額

吳光評 三〇〇

葉樟仁 二〇〇

曾英叡 五〇〇

曾大持 五〇〇

孫素康 五〇〇

吳敏朗 五〇〇

謝雅如 五〇〇

謝宗育 五〇〇

梁大宏 五〇〇

梁月娟 五〇〇

陳敏曉 五〇〇

梁光峙 五〇〇

楊月姮 一、〇〇〇

天祥堂

助印芳名 助印金額

張純育 二〇〇

天根堂

助印芳名 助印金額

何敏敢 五〇〇

巫緒棄 五〇〇

巫蔡靜共 五〇〇

隱名氏 二、〇〇〇

黃漢鵬 二〇〇

黃蒼朮 二〇〇

楊大牧 五〇〇

楊緒志 五〇〇

周靜膛 五〇〇

陳緒勤 四〇〇

南投縣初院

助印芳名 助印金額

林裕洋 五〇〇

林朱卿 五〇〇

施連宗 五〇〇

張惠英 五〇〇

許麗敏 五〇〇

施筌淸 五〇〇

施荃耀 五〇〇

施筌友 五〇〇

陳怡文 六〇〇

何敏苗 五〇〇

魏銘毅 五〇〇

天南堂

助印芳名 助印金額

張靜蒼 二〇〇

雲林縣初院

助印芳名 助印金額

王緒陀 五〇〇

王俊才 五〇〇

王大鑫 五〇〇

侯月舒 五〇〇

陳俐菁 五〇〇

陳致翰 五〇〇

陳哲瑋 五〇〇

天立堂

助印芳名 助印金額

廖月芝、廖月淑、廖耀東 一、五〇〇

王宜文、王嬿婷一、〇〇〇

顏凱宸 五〇〇

李志豪、李益杰 五〇〇

余雅婷、余孟蓁、余銘偉 五〇〇

墜筱珊、墜晏筑 五〇〇

墜鏡溫 一、〇〇〇

墜文書、林秋娟一、〇〇〇

嘉義縣初院

助印芳名 助印金額

許麗鳳 三〇〇

賴正承 三〇〇

張鏡能 三〇〇

台南市初院

助印芳名 助印金額

魏詠御 五〇〇

魏嫚萱 五〇〇

黃大茗 一〇〇

黃子凌 一〇〇

黃光岳 二〇〇

羅介澤 一〇〇

羅孟瑢 一〇〇

黃月菊 一〇〇

黃富堅 一〇〇

高來蘇 五〇〇

高義修 五〇〇

郭駿諺 二五〇

郭翰綸 二五〇

黃怡仁 二五〇

黃郁珺 二五〇

蔡清德 一、〇〇〇

蔡軒誠 一〇〇

謝承哲 一〇〇

侯胤德 一〇〇

侯宏德 一〇〇

侯冠煜 一〇〇

許鏡笣 五〇〇

郭大化 二〇〇

吳政霖 一五〇

吳東霖 一五〇

吳秉修 二〇〇

郭家呈 三〇〇

葉錫信 二〇〇

葉辰家 一五〇

葉芯妤 一五〇

葉緒訓 五〇〇

台南縣初院

助印芳名 助印金額

張緒黑 二、〇〇〇

陳柏宇、陳柏穎 二〇〇

馬敏助、陳柏村、陳人豪 五〇〇

郭緒育、張靜養、郭月教 五〇〇

黃貞覺、陳尙志、劉玉喬、怡縉、昱翔、昱誠 一、〇〇〇

廖光途、廖江鳳蘭、廖彩秀、張世燿 五〇〇

廖婉君、楊士進、楊琦安、楊詠絜、震岳 五〇〇

江美雲、素安、婉瑜、微惇、靄貞、覺民 二、〇〇〇

高雄市掌院

助印芳名 助印金額

施光偶 五〇〇

呂敏忍 五〇〇

顏緒培 五〇〇

鄭靜心 五〇〇

蕭世平 五〇〇

陳鏡得 一、〇〇〇

莊王華是 五〇〇

王國丞 六〇〇

王國安 六〇〇

李宜燁 三五〇

李金輝 一〇、〇〇〇

李信宏 三五〇

陳永康 六〇〇

陳孝慈 六〇〇

黃顯惠、黃顯淨、黃士原 三〇〇

賴光崧 一、〇〇〇

屏東縣初院

助印芳名 助印金額

呂維典 五〇〇

邱鏡性 五〇〇

楊鏡盼 三五〇

宋佩旻、宋曉平 六〇〇

顏靜握 五〇〇

黃湘婷 三〇〇

張光穗、許敏稻一、〇〇〇

林玠彥 一〇〇

林玠良 一〇〇

林育嫻 一〇〇

林玠愷 一〇〇

林智偉 一〇〇

林育德 一〇〇

林秉賢 一〇〇

程文玲 一〇〇

陳榮隆 一〇〇

陳奕璋 一〇〇

陳鋒諭 一〇〇

程漣州 一〇〇

籃姝媚 一〇〇

程鈺淇 一〇〇

程鈺傑 一〇〇

程文治 一〇〇

程 富 一〇〇

侯正益、侯雅馨、侯智耀 一、〇〇〇

宋佩旻、宋曉平 五〇〇

黃湘婷 三〇〇

張光穗、許敏稻一、〇〇〇

林玠彥 一〇〇

林玠良 一〇〇

林育嫻 一〇〇

林玠愷 一〇〇

林智偉 一〇〇

林育德 一〇〇

林秉賢 一〇〇

程文玲 一〇〇

陳榮隆 一〇〇

陳奕璋 一〇〇

陳鋒諭 一〇〇

程漣州 一〇〇

籃姝媚 一〇〇

程鈺淇 一〇〇

程鈺傑 一〇〇

程文治 一〇〇

程 富 一〇〇

李淑歡 三〇〇

黃光掌 四〇〇

顏靜握 三〇〇

黃湘婷 三〇〇

張光穗、許敏稻一、〇〇〇

林玠彥 一〇〇

林玠良 一〇〇

林育嫻 一〇〇

林玠愷 一〇〇

林智偉 一〇〇

林育德 一〇〇

林秉賢 一〇〇

程文玲 一〇〇

陳榮隆 一〇〇

陳奕璋 一〇〇

陳鋒諭 一〇〇

程漣州 一〇〇

籃姝媚 一〇〇

程鈺淇 一〇〇

程鈺傑 一〇〇

程文治 一〇〇

程 富 一〇〇

高雄縣初院

助印芳名 助印金額

陳王華儀 一、〇〇〇

呂光菩 五〇〇

鄭靜惇 五〇〇

黃敬元 五〇〇

王志偉 二〇〇

許漾芳 一〇〇

許銘銓 一〇〇

李淑媛 五〇〇

顏志穎 五〇〇

顏子翔 五〇〇

蕭世昶 五〇〇

蕭添隆 五〇〇

蕭世岱 五〇〇

宜蘭縣初院

助印芳名 助印金額

程文玲 五〇〇

陳緒淼 五〇〇

花蓮港掌院

助印芳名 助印金額

陳泰丞 一〇〇

陳泰羽 一〇〇

張浚銘 二五〇

張瑋芬 二五〇

王奕翔 二五〇

王姿涵 二五〇

李淑慰 三〇〇

李普熙 四〇〇

九十四年十二月份收支明細表

收入合計	$224,158
支出	
極院11-12月助印教訊回饋款	15,075
261期教訊印刷費	126,077
底片、照片沖洗費	5,202
260-261教訊稿費	6,420
261期教訊郵寄費、包裝費	75,388
採訪交通費	3,239
雜支	173
支出合計	$231,574
本期結餘	$-7,416

補十、十一月份（262.263期）徵信芳名：

雲林縣初院：

王緒陀、侯月舒、陳俐菁、陳致翰、陳哲瑋、王俊才每人一、〇〇〇元，邱榮豪、邱莉文每人四〇〇元。

備註：每月助印奉獻款25%回饋當地教院。

大地回春

午夜敬觀　本師世尊大地回春墨蹟有感

圖・文／廖光胞

三界颳起焚風
火海似的
娑婆世界的大地都紅透了

據說這地層的紅
是千古孽血所染成
恆河的水也洗不淨了
而焚燒著的火
是以眾生的慾念堆成柴薪
天高似的　萬年也燒不盡
天池的水是澆不熄了

聖者自銀河深處來
大無畏的雙腳觸地
走成了一座座綠洲
傳說
人間的蓮塘盡是昔日聖者悲泣的淚珠

那時
聖者語童子們
我將往下一個娑婆
我走後　你們繼續走　一代人一代人
一跨步一腳印
一叩首一懺悔
一俯身一迴向
每一腳步落下處
每一俯身衣襟觸地處
每一額頭緊貼著塵土處
都將成為淨土
有了遍地淨土
就有美麗的春天

廖光胞 2005

清虛師心．廿字詩心（四）

廉—貧賤不能移 富貴不能淫 威武不能屈

廉隅之士懷清白，垂棘不能汙青蠅，
飲水曲肱常樂道，萬鍾千駟民無稱。

詩譯：
清廉的人品行純潔，胸懷清清白白，
就像潔白的美玉，不染一絲一毫的污垢。
飲一瓢清水，彎著胳膊當枕頭，
自有淡泊的樂趣在其中，
那些坐擁富足與尊貴卻沒有德行的人，
老百姓也不會稱頌他們的。
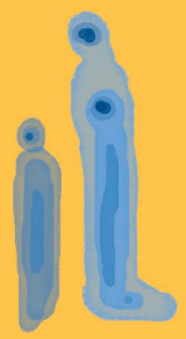
詩譯／洪靜雯　插畫／蔡大羽