ISSN 2308-1600（網路版）ISSN 2308-0379（印刷版）
THE T'IENTI TEACHINGS http：//tienti.info 聖凡平等 天人大同

# 天帝教 教訊

389
AUGUST
2016
八月號

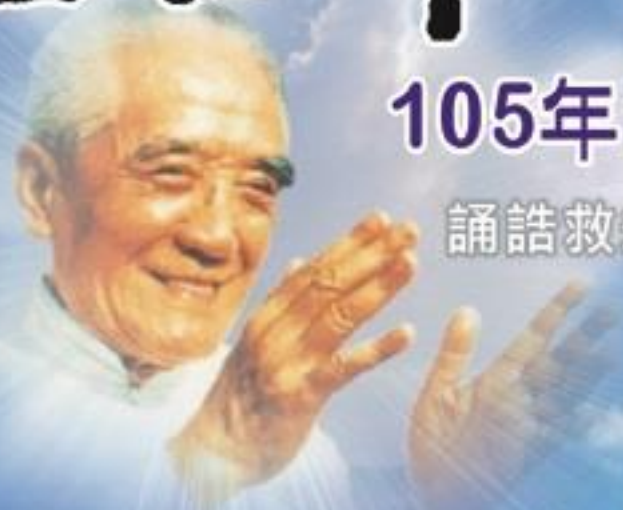

## 105年度全教弘教會議

誦誥救劫 渡人救心 多元弘教

105年9月4日（週日）在天極行宮
報到地點：一樓平等堂
開會地點：天人大同堂

## 邁向延康大同新運 弘法心與 上帝同在

### 會議程序表

| 時 間 | 會議程序 | 備 註 |
|---|---|---|
| 08:30-09:00 | 報到 | |
| 09:00-09:30 | 開幕式<br>童光照首席使者致詞 | |
| 09:30-10:50 | 七院院務宣導與案由討論<br>（參教院 坤院聯席委員會 督理院 大藏院） | 各院20分鐘 |
| 10:50-11:00 | 親和茶點時間 | |
| 11:00-12:20 | 七院院務宣導與案由討論<br>（道務院 弘化院 管理院 天人各功推導院） | 各院20分鐘 |
| 12:20-12:35 | 總結（陸光中樞機） | |
| 12:35-13:35 | 親和會餐 美食饗宴 | |
| 13:35～ | 圓滿．賦歸 明年再會！ | |

天帝教 澎湖天風堂
880 澎湖縣馬公市西衛里151號
電話：(06)926-2399 傳真：(06)926-4371
新建教院工程進行中
急需同奮發心奉獻
共襄盛舉 以期早日完成
師尊成立澎湖縣初院的心願
目前工程進度 (2016.07.15)
一樓已經完成主體壁面結構並拆模。
二樓即將進行板模組合及灌漿中。
建院功德 大家一起來
建院基金奉獻專戶
天帝教極院「籌節會」之帳號
合作金庫 北屯分行
14947656205 00
●奉獻時請附記奉獻人姓名及註明奉獻給澎湖天風堂的建院基金
澎湖縣初院興建籌備委員會 鞠躬

中華民國72年7月16日創刊　中華民國105年8月15日出刊
總編號393　16開120頁
本期《教訊》105年8月20日登上天帝教網站
網址/http://tienti.info　http://magazine.tienti.org/

AUGUST 2016

# 389 期目錄

功德無量

發心奉獻　傳播真道！

## 免費贈閱．歡迎助印

郵撥帳號：22194754　戶名：財團法人天帝教

行政院新聞局出版事業登記證
局版臺省誌字第參貳貳號月刊
ISSN 2308-0379 （印刷版）
ISSN 2308-1600 （網路版）
創辦人/ 李玉階
發行人/ 童明勝
榮譽發行人/ 李子繼、江光節、陸朝武、
蕭玫玲、趙鎮藩
總編輯/ 黃敏書
（book.wong@tienti.org 或 book.book@hotmail.com.tw）
祕書/ 趙淑可．趙淑一
美編/ 林月儀
特約校閱/光貿．化魄．月行．靜艾．雪幸
特約插畫/大羽．正筆．月儀
特約撰述/光楣．光弘．光證．光慧．
光寵．光霸．敏悅．敏警．
敏類．靜貴．月行．靜雯．
靜聲．靜洋．鏡文．素膳
特約攝影/光輔．光貧．光瓌．光巡．光曠．
緒詞．嗣現．大迪．化菩．化道．
乾教．靜聘．鏡授．雪玲
《天帝教教訊》（發行所）/55543財團法人
天帝教．南投縣魚池鄉中明村
文正巷41號（鐳力阿道場）
網址/http://tienti.info
http://magazine.tienti.org/
《天帝教教訊》（臺中辦事處）/40651財團法人
天帝教臺中市北屯區旅順路2段
22號（臺灣省掌院三樓）
電話/（04）2242-3867　（04）2242-3876
傳真/（04）2241-4683
印刷/ 中原造像股份有限公司
地址/新北市中和區建康路130號7樓之11
★《天帝教教訊》名條收件人如有異動，請上
天帝教網頁自行修訂
或電洽（04）2242-3876　趙淑可同奮修訂

★《天帝教教訊》出刊日，每月15日。
投稿截止日，每月25日。

004　編輯的話　編輯部

**傳教傳道閉關**

006　第11期傳教傳道班閉關訓練
高度自律自治無形應機啓發　天人訓練團

**中元龍華**

009　丙申年中元龍華啓建
擴大加強誦誥、誦經　資料提供/道務院

010　人事通報　資料來源/內執本部
製表/編輯部

**兒童夏令營**

011　歡樂盛夏創新遊藝　深入淺出寓教於樂
採訪/黃敏書

**台東初院重建**

016　強颱肆虐台東初院　各地慨捐支援修繕
蔡光思樞機使者（弘化院主任．天帝教紅心志工團團長）

**教政宣揚**

020　天帝教法華上乘正宗靜坐班
先修37期訓練即日起報名　天人訓練團

021　「求超靈」之處理天人研究總院統一規定
天人研究總院

021　「第5屆昊天心法研修營」開始招生了！
天人合一院

022　新版《天人日誦廿字真經》8月發行　天人文化院

**弘教行腳**

023　澎湖天風堂18歲生日　祈願新教院早日開光
陳正筆

請詳35頁。

請詳40頁。

請詳45頁。

027　戰爭遺緒導致人心不安　上帝真道有待普化朝鮮
張光弘開導師

032　罪惡可以寬恕 歷史不可遺忘
~記2016東亞和平青年種子培訓金門行
張光弘開導師

035　和平易碎能不慎乎　借鑑歷史成己成人
楊宜潔（東吳大學哲學系二年級）

037　愛　是唯一且最後的真相
邱郁庭（東吳大學哲學系二年級）

**紅心志工**

040　紅心志工動員　增益社會祥和　紅心志工團本部

042　紅心志工遍地花開
台灣教區及早申辦登記與培訓作業
紅心志工團本部

**重光風華**

044　一代大宗師光攝大千慈雲週覆十方
資料來源/《天帝教簡史》

**財團法人**

045　天帝教獲准成立「財團法人」30週年誌慶
資料來源/《李玉階先生年譜長編》·《天帝教教訊》第38期

**教職講習**

053　新任教職交接首見實地交接實地講習
資料提供/參教院

065　承接天命奮勉力行　無私無我普化真道
北中南東新任教職精神講話惕勵精進
資料提供/參教院

**弘教火車頭-開導師系列**

071　言信行果無量慈悲喜捨　楊光欽開導師神職表率
專訪/楊凝創

**帝教之光**

075　繼晷十一載　悠遊文化貫天人
敏警揚道學　北大博士稱鰲頭　採訪/黃敏書

**青年團**

077　團康遊藝繽紛多元擋不住熱情　青年團

**興建史**

081　配合玉清殿匯集清流正氣
廓清大高雄地區赤焰魔氛　資料提供/高雄縣初院

**金玉道言**

084　系列天人親和金玉道言　參教院

**紀念維生先生**

092　維生·李子弋先生敬異愛同剪影
中華天帝教總會

**那須閉關**

100　第11屆那須閉關 輕鬆修持樂活成長　王鏡炁傳道師

**器之大用**

102　黃表引炁陰陽聚轉　飾終護靈莊嚴神聖
趙光武開導師

**心燈拾慧**

106　問靈性何物？直教人生死相許　趙凝成

**人生指南淺説**

111　「人生守則」宇宙總咒語字字珠璣（十八）
江光節樞機使者

114　105年6月助印《教訊》功德榜　趙淑可
118　388期不收稿費同奮大德　趙淑可
118　105年6月助印經費收支明細表　趙淑一
119　天帝教各弘教單位與輔翼組織通訊錄　編輯部

請詳81頁。

我們是一家人～左起：王鏡炁、葉正合伉儷與女兒葉月普於友愛之森合影留念。請詳100頁。

今年6月，全球氣溫屢屢刷新137年以來的高溫紀錄；7月下旬，由於高氣壓攜帶熱風產生的「熱蓋（Heat Dome）」，使氣溫不斷升高，東西半球部分地區，氣溫超過40℃，體感溫度超過60℃。世界氣象組織（WMO）表示，今年很有可能是全球有史以來最熱的一年，而大氣中二氧化碳濃度是全球溫度節節高升的主因；全球暖化，正在進一步加劇。

據統計，人類進入21世紀的16年以來，全球氣溫已持續增高15年，且全球高溫將連續第15個月破紀錄，預估今年下半年持續高溫的可能性達99%。在全球溫度升高的同時，澳洲外海大堡礁珊瑚白化；加拿大野火延燒4個州，各地環境災害頻傳。高溫加上濕度可能導致與熱有關的流行疾病蔓延，無形持續以災難警示人類重視環保。

在美國地區熱蓋（Heat Dome）持續，洛杉磯北部森林大火再起的歷史重演，洛杉磯地區同奮應有防災、救災的準備與實際行動。

今年是丙申年，又稱「火猴年」。上一次「火猴年」即1956年，蘇伊士運河爆發危機（即第二次中東戰爭Suez Crisis），英國、法國和以色列入侵埃及，這一事件標誌著大英帝國的正式崩潰；還有古巴革命。看來似乎每逢「火猴年」世界都不會太安定，從歐洲地區的恐怖攻擊；英國公投脫歐過關；義大利金融核彈危機即將引爆，這都僅是冰山一角，春劫總清的態勢，不斷警醒人類既要居安思危，更要在憂患中做好危機管理。

其實，在《道藏》與部分中醫典籍，乃至於印度、羅馬的哲學思辯中，都提及「水火相生」的概念。水能剋火，火能生水，水火相生；怎奈，地域錯置，當美、非、亞大部分地區持續高熱時，中國從南到北卻持續受到洪水災害，受災人口超過4,000萬，財物損失超過1兆元台幣。

從6月底起，中國大部分地區遭受持續的洪水災害，汛情告急。

6月底至7月初，長江中下游沿江地區，以及江淮、西南東部等地，出現入汛以來最強降雨。多個省市的降雨量打破歷年紀錄；多處地區發生決堤，至少有26個省區市、1192縣遭到洪澇災害。

7月中旬超強颱風「尼伯特」肆虐台灣後，橫掃福建，多處水庫決堤引發洪災；福建閩清縣3個水庫無預警洩洪，淹沒多個鄉鎮，估計淹死1,000人以上。

之後，暴雨再重創河北地區，石家莊、邯鄲等地18座水庫集體無預警洩洪，大批民眾猝不及防，半夜逃亡，人員傷亡及財產損失慘重。

近期全球氣候異常的主要推手，似從2014年9月開始，於今年5月結束，共持續21個月的超強聖嬰現象；它的峰值強度為2.9℃，海溫距平累積值為30.2℃。其持續時間之長、 峰值強度之高、海溫累積距平之大，均為有完整氣象觀測記錄以來之最。

通常情況下，聖嬰現象發生時，南美沿海國家易遭受暴雨洪澇災害，印尼、澳大利亞東部、非洲東南部等地易出現乾旱。在中國大陸聖嬰現象發生當年，北方地區冬季易出現暖冬；第二年夏季長江流域和江南地區易出現洪澇；夏季東北地區易出現低溫。今年7月大陸的洪澇災害，較1998年夏季，長江流域和松花江、嫩江流域發生的特大洪澇災害，有過之而無不及。

根據歷史記錄，聖嬰現象結束以後，反聖嬰（La Niña）大抵會接踵而來，今年秋末初冬有可能發生一次反聖嬰現象，使全球極端氣候事件頻繁發生，大陸更要嚴防出現秋汛，尤其是北方。此外，也不排除再一次北極振盪，造成極地寒流肆虐。歐洲、美洲地區都宜事先防範；因為「陽極陰生」，酷熱之後，必是酷寒。

但是，不少專家認為水利工程的不當開發，是造成中國大陸無可彌補之氣候異常與洪澇的主因。

從上世紀50年代開始，中國大陸興建超過2.2萬個高度超過15公尺的水壩，約占世界總數的一半；目前超過100公尺壩高的水電站已達104個，其中最高的水壩，大部分坐落於西南貴州、四川和雲南省。預計4年後完工的四川省雙江口大壩，將以312公尺的壩高，成為世界第一，擠下壩高305公尺的錦屏一級水電站大壩。

過度的水電開發，使長江與上游的金沙江被一個接一個的水電站隔斷，成了一個巨型水庫群；金沙江更成為中國最大的水電基地。長江的水電建設超過3位數，已經不能稱之為真正意義上的河流，而三峽大壩是其中最大一個，號稱世界最大水利工程。

長江三峽大壩，從開始籌建起爭議不斷；因為三峽與多數超高大壩都位於板塊活動劇烈地區，極有可能引發強震。三峽大壩蓄水13年來，長江下游潰堤、積淤、水質惡化、發電量不足、氣候異常、生態惡化；上游水患嚴重，各種災害與危害不斷浮現，越來越驚人。

基本上，「水」與「火」在性質上是相沖的，所謂水火不容；假若沒有適當的調和、緩衝，這兩種元素硬碰在一起，勢必引起大衝擊。中國的五行學說，講求的是平衡，相沖相剋固然不吉，但某一元素過多或過缺也不好；所謂過猶不及，都不是好的條件。

自然界自有其修護與維持環境平衡的方法，中國華南、西南地區過去多是水鄉澤國，魚米之鄉，縱然「火」旺，亦有「水」來平衡，形成「水火既濟」；但大量圍湖造田、圍湖造屋、焚林造田，乃人類冀求改造自然的妄為，造成水火相沖的「水火未濟」，是「自作孽，不可活」的寫照。

當經濟、科技發展破壞大地，導致大地反撲，智慧的中國人，更應發揮「天人合一」的精神，妥善調和人與大自然的關係，為自己與後代子孫努力奮鬥，扭轉劣勢，並即刻力行。

# 第11期傳教傳道班閉關訓練 高度自律自治無形應機啟發

圖文/天人訓練團

2年舉辦一次的傳道使者、傳教使者55天閉關訓練，今年期別爲第11期。

其中，傳道班特別增加「奮鬥實績評量表」及「弘教據點支援方案」，主要是希望參與傳道班訓練者，一本力行五門功課與弘教願力，未來發願支援教區弘教工作。經過審查、筆試、首席複談後，錄取乾道15人；坤道18人，合計33人。

今年3月正宗靜坐複訓班開辦，全省參訓學員將近230位，預期報名今年傳教班人數應該會在百人以上，經過筆試、首席複談，最後錄取95人，略有落差。

本次閉關7月3日報到，當天下午5點封關後，正式啓動今年55天閉關訓練。實際報到人數，傳道班乾道15人；坤道17人，合計32人。傳教班乾道38人；坤道53人，合計91人；兩班合計123人。與上期傳道班、傳教班參訓人數比較，明顯銳減，但是此期博士5人、碩士8人、學士35人，平均學歷倒是提升不少。

7月3日報到後，酉課時分學員上光殿，首次靜坐大半學員都有將近60分鐘的坐功，出乎意料，看來此期學員有備而來，相當優秀。

翌日清晨5時30分，展開甩手運動，全員到齊；早上打掃工作也準時用心，未偷懶馬虎；用餐止語亦確實遵行；晚上11時20分熄燈就寢，更能主動完成。

本期學員遵守閉關各項規定，學員幹部盡責協助各組工作，各方面表現讓全體輔訓人員相當肯定。這期的作息時間有所調整，比過去多出30分鐘休息時間，學員也比較能從容跟上課程時間。

不過，比較需要改進的是，部分學員沒有完全放下，手機對外聯絡仍然頻繁；爲此，無形特別提醒學員放下俗務，全心專注課業。

在研習課程方面，學員上課專心聽講，課程深受學員肯定。這期小組報告人改爲推選產生，研討題目也事先發給各小組，一方面減輕學員壓力；一方面報告內容比較豐富，水準也比較一致。

圖1/輔訓副主任邱光劫樞機（中間持香者）上香祝禱學員們在受訓期間，人道天道一切平順。
圖2/光照首席傳戒尺，惕勵學員革心、革新。
圖3/光照首席講述四階段養成期研究。
圖4/學員一步一跪懺，回首前塵，種種罣礙與負面能量，藉機洗滌。
圖5/服勤工作，既勞動又煉心。
圖6/學員頂表誓願接受無形有形訓育，再造靈命。
圖7/學員深切體認省懺對靜坐的助益，因而靜坐表現十分良好。

在實修方面，這期學員心氣比較平穩，集體誦誥聲音非常和諧；學員感受閉關時誦誥，與教院誦誥確實不太一樣。無形勉勵本期學員將本師世尊的誦誥心法，推廣全教，建立教風。

此外，由於無形及講師提醒反省懺悔的重要性，學員深切體認省懺對靜坐的助益，因而大多數學員靜坐表現十分良好，變化氣質於不知不覺中。

本期閉關無形特予嘉許：「**本期學員有高度自律、自治與榮譽心，無形訓育神媒應機調理、點化與啟發，皆有預期之功。**」期盼全體學員能持續用心修煉，充實帝教學養，改造身心靈，日後能夠承擔救劫弘教使命。

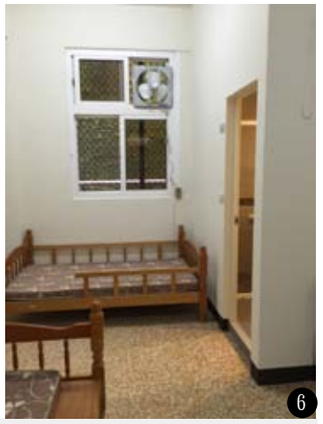

圖1/不分你我；沒有階級差異，參訓者一律親力親為於勤務工作。（鄒敏蛻 攝影）
圖2/輔訓人員以生物防制法，降低蚊蟲可能的侵擾。（鄒敏蛻 攝影）
圖3/南投初院凝運同奮定期率美髮師為閉關學員理髮。
圖4/今年閉關，坤道有福！親和樓坤道宿舍，新闢5間新式衛浴設施。（鄒敏蛻 攝影）
圖5/貼心的陳設～殘障人士專用洗手間。（鄒敏蛻 攝影）
圖6/親和樓1樓坤道宿舍備有5間明亮新穎的套房。（鄒敏蛻 攝影）





# 丙申年中元龍華啟建 擴大加強誦誥、誦經

資料提供/道務院

丙申年「中元龍華擴大加強誦誥、誦經活動」8月3日啓建，極院普請全教同奮匯聚正氣與願力，精誠祈禱，化減春劫劫運。

這項擴大加強誦誥、誦經活動，自105年8月3日（丙申年7月1日子時）至105年8月31日（丙申年7月29日亥時），共計29天。

期間正逢「天帝教丙申年中元龍華秋祭法會」在天極行宮舉行，兩相呼應，齊聚全教同奮正氣力量，天人共同合力，消除陰霾，化減地、水、火、風多元變化劫運，並化延丙申年行劫氣運。

活動前15天（丙申年7月1日至7月15日），爲中元龍華會期間，請仍依據傳統加強誦誥、誦經活動，持誦情形如下：

中元龍華會期間應加強持誦之經典與持誦地點：〈皇誥〉（光殿）；《寶誥》（光殿、天人親和所、家庭天人親和室、行持廿字真言區）。

《天人日誦大同、平等、奮鬥真經》、廿字真言（光殿、天人親和所、家庭天人親和室、行持廿字真言區暨教院、教堂、道場內之適當潔淨場所）；《天人日誦廿字真經》（光殿以外的適當潔淨場所）。

活動後14天（丙申年7月16日至7月29日），以加強持誦〈皇誥〉、《寶誥》爲主，配合持誦情形如下：

●〈皇誥〉：增加集體持誦場次與數目。

●《寶誥》：

1、集體持誦：每日不限制集體持誦場次，惟每一場次須一次誦畢全本（中間得作短暫休息）。

2、個人持誦：每日持誦不限本數。

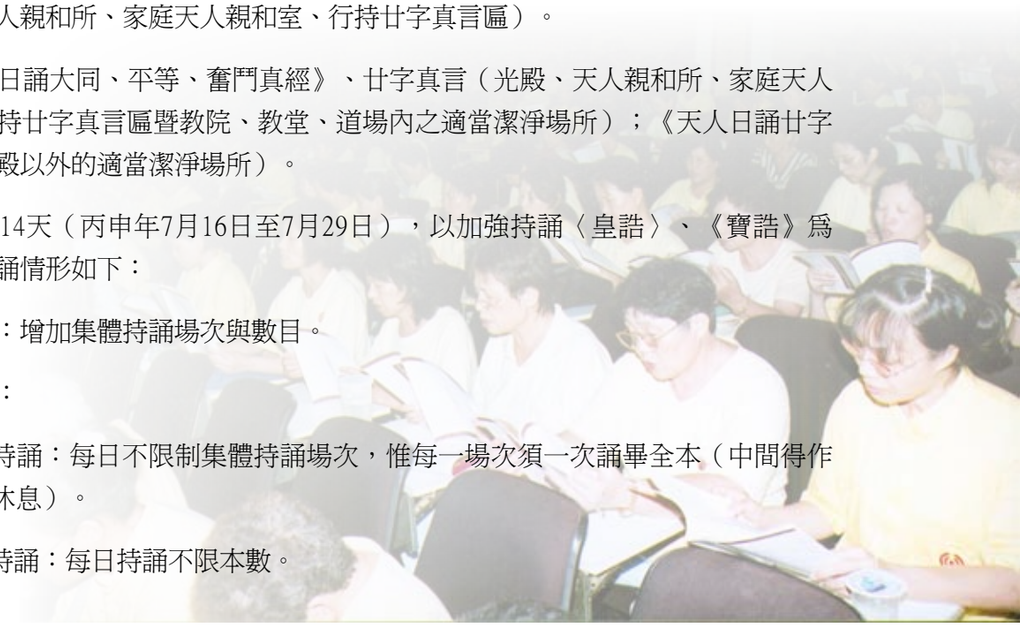

3、首席使者爲正宗靜坐班學員批示應誦〈皇誥〉數，不得以持誦《寶誥》抵算，惟於全教性加強誦誥活動期間例外，在該期間學員參加集體或個人持誦《寶誥》，每日最高可抵算3,000聲〈皇誥〉，超出部分不列入靜坐班學員應誦〈皇誥〉數。

●《天人日誦大同、平等、奮鬥真經》、《廿字真經》（不限定時間）：

1、集體持誦：排定每日集體持誦場次與本數。

2、個人持誦：隨方應化，奮鬥不懈。

●廿字真言：隨方應化，口誦心惟。

●活動期間迴向文：

1、帝教時代使命迴向文。

2、保臺護國和平統一迴向文。

3、天命 信心 奮鬥祈願文。

## 人事通報

| 區分 | 姓名 | 道名 | 新任職務 | 原任職務 | 生效日期 |
|---|---|---|---|---|---|
| 派 | 林文義 | 光清 | 花蓮港掌院副掌教<br>（仍兼宜蘭縣初院宏教） | | 105/07/01 |

（資料來源/內執本部　製表/編輯部）





# 歡樂盛夏創新遊藝 深入淺出寓教於樂

採訪/黃敏書

攝影/李光巡、吳靜聘、張元治

第28屆兒童天使夏令營，今年7月21日至23日輪由台灣省掌院坤院新任教職，協同青年團與天極行宮一起舉辦；活動中，最讓小朋友回味的，莫過於一窺清泉崗航發園區奧祕、創作皮影紙偶、迎新晚會故事接龍、DIY餅乾、欣賞3天營隊生活攝影精華。最後，大家滿載歡欣，快樂一夏，開開心心返家。

第一天相見歡，由青年團在天極行宮親和窩引領小朋友簡單地遊戲後，隨即在大同堂舉行開幕典禮；中部教區大家長～主任開導師陳光惑、省掌院前坤院執行長謝淑芳、新任執行長李敏捨、青年團開導師蔡素玠，分別祝福小朋友玩得愉快，並提醒注意安全。

圖1/中部教區主任開導師陳光惑掌教感謝凝菩同奮（右）的無私奉獻，特贈禮物致謝。

圖2/淑芳前執行長（左）感恩在廚房餐餐默默付出的凝菩同奮，號召小朋友為她集氣，裨益「心想事成」。

圖3/省掌院坤院新教職團隊，在執行長李敏捨（右3）率領下，快樂地協助夏令營大大小小的事務。

接著，由天化堂黃凝育講師，教導小朋友們製作皮影紙偶；小朋友們選了自己喜歡的圖樣，進行構圖、上色，再依形狀剪下，發揮無限的想像力及創作力，並拍照留念。

晚上，讀經活動開始，省掌院坤院新任教職們請到2位得力幫手～戴大鈞、王子謙，加上3位青年團隊輔哥哥姊姊，詼諧有趣的演出舞台劇，逗得小朋友哈哈大笑，又讓小朋友在變化不同的聲音下，專心地讀完〈文昌帝君陰騭文〉。

晚餐時分，省掌院與天極行宮坤院的愛心媽媽們，辛苦的從廚房把可口佳餚送到大同堂，計有pizza、義大利麵，還有濃湯，小朋友們一邊吃著餐點；一邊想著如何應用皮影戲偶，表演故事接龍。由於，必須腦力激盪，隊輔哥哥、姊姊傷透腦筋，所幸一同與小朋友研討，總算成功完成。

第二天，凌晨約4時30分小朋友們就醒了；因爲，前一天的活動不夠消耗他（她）們的體力，陪宿的愛心媽媽也擔心孩子們在宿舍太熱，所以就先讓他（她）們出去外面放風。

圖1、2/小朋友為皮影紙偶作畫。

圖3/小朋友們參觀退役的經國號戰機。

圖4/小朋友DIY餅乾。

圖5/夏令營注重品德教育，除贈送小朋友每人一本〈文昌帝君陰騭文〉誦讀本外，也當場教小朋友們誦唸。

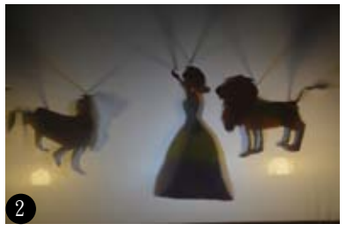

早餐後，大家前赴清泉崗航發園區；但因教院接送的車輛有限，謝淑芳前執行長號召愛心媽媽駕駛自家轎車，協助接送小朋友們。

到了園區，聳立的退役戰機，活脫脫的就在入門處，小朋友陣陣歡呼。由於本屆夏令營，小朋友人數達50人，在園區只得兵分兩路，以靜態與動態活動參訪。其中，最好玩的是DIY紙製飛機與「水火箭」遊戲，每人親自操作，射程可遠可近，全依個人領略功夫，真是寓教於樂。

接著，讓小朋友們繪製夢想版，以及選一個字當作人生守則，希望藉由廿字真言心法，實現夢想。晚上，由台風穩健的省掌院教務中心執事乾及，講解廿字真言小故事，小朋友們非常專注聆聽；深諳童心的乾及執事，也帶來了小禮物和孩子們分享。坤院的活動組，更在小紅廣場帶著孩子們玩團康遊戲，讓他（她）們自在又無拘束的奔馳。

圖6/小朋友組裝模型飛機。

圖7、8/DIY模型飛機後，小朋友們開心地走出冷氣房，敞開心胸，到戶外曬太陽，試射飛機。

圖9/讀經，以舞台劇演出，小朋友看得哈哈大笑。

圖10/水火箭發射前，必須裝入適當水量，才能成功發射。

當天正好是蔡素玠開導師的生日，青年團的夥伴們替開導師慶生，無限歡樂，場面溫馨。

最後一天，早餐後爲了讓小朋友曬曬太陽，特別安排步行到天極行宮下面的鰲峰公園遊玩；省掌院坤院新教職們特別準備果凍尋寶之廿字猜謎，孩子們都很厲害找得到果凍，並回來完成猜謎，可能是前一天認真聆聽乾及執事講解，所以幾乎人人都猜得到答案。

圖1/夏令營舉辦之際，正逢素玠開導師（右5）生日；她很高興有這麼多可愛的小朋友、大朋友，與她同在。

圖2/凝育講師（右）、元時同奮（站立者，兩人係母子）教導小朋友揮舞皮影紙偶。

圖3/台風穩健的省掌院教務中心執事謝乾及，講授廿字小故事，深受小朋友喜愛。

圖4/坤院隊輔之一的王子謙同奮（左）以廿字猜謎，跟小朋友打成一片。

圖5/省掌院坤院副事務長趙淑可（右）帶領小朋友玩廿字猜謎。

圖6/青年團隊輔哥哥們，個個優秀，是為明日之星。

圖7~8/素玠開導師循循善誘指導小朋友靜坐，小朋友們都認真地學習。

圖9/擔任隊輔值星官的元勁同奮，有板有眼，小朋友們都格外遵守紀律。

圖1/省掌院前執行長謝淑芳（左邊最前面者）不離不棄，率領坤院新團隊，情操可風。

圖2/省掌院坤院凝曼同奮（站立者右2）捐贈給小朋友的伴手小禮物。

圖3/天極行宮坤院執行長羅敏產特地贈送每位小朋友實用跳棋一組。

圖4/戴大鈞同奮在閉幕式時，分贈果凍，小朋友們興奮不已，大聲說：「謝謝！」

圖5~6/省掌院烹飪高手～左起：鏡喆、鏡津、鏡東，為小朋友們製作可口的披薩。

圖7/教導小朋友製作餅乾的專家～林曉吟講師。

尋寶之後，大家回到天極行宮DIY餅乾，捏捏、搓搓、揉揉、壓壓，在團隊合作下，一組組努力把餅乾一一放上烤盤；在等待餅乾烤好的空檔，孩子們前去體驗靜坐，天真單純的孩子，坐起來有模有樣，潛力十足。

閉幕式時，小朋友、家長、青年團團隊、省掌院坤院愛心媽媽們，一起觀賞由張元治同奮不眠不休剪輯3天活動的吉光片羽，除了讓人回味無窮，也爲成長留下珍貴紀錄；最後在喝采聲中，歡欣頒獎，爲2016年快樂兒童夏令營劃下完美的句點。

# 強颱肆虐台東初院 各地慨捐支援修繕

文/蔡光思樞機使者（弘化院主任・天帝教紅心志工團團長）
照片提供/花蓮港掌院

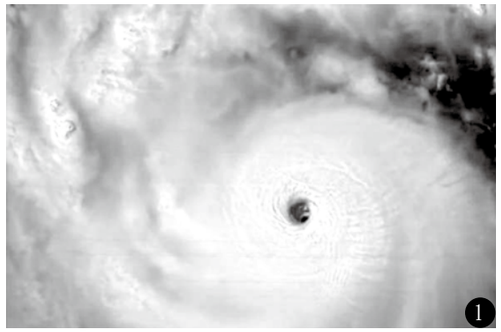

圖1/厚實的構造，清晰的颱風眼，締造百年以來17級最大強風豪雨。

圖2~4/初院的窗戶遭損壞，暴雨乘機侵入，造成光殿塌塌米嚴重潮濕，受損不輕。

春劫總清之際，強烈颱風尼伯特於105年7月8日上午凌晨5點50分，在台東太麻里登陸，打破台東百年以來最大陣風紀錄，瞬間陣風達17級。濱海的台東縣初院窗破瓦飛，滿目瘡痍，但在天人合力衛鞏下，處變不驚，逐漸重建中。

尼伯特強颱橫掃台東地區，造成慘重災情；市容千瘡百孔，行道樹東倒西歪，多數香蕉園夷為平地；尤其，即將收成的釋迦，毀損大半；各種蔬菜果園亦遭波及，農友們心痛與無奈至極。

圖1/百年大樹連根拔起。

圖2~3/滿目瘡痍的果園。

圖4/中華民國紅心字會特派副理事長張光弘開導師（左2）前來關心；左1為台東忠貞同奮蔡化宏，原為台東大學教官，退休後參與紅十字會公益活動，右1是其夫人吳雪世同奮。

另有許多房屋窗破頂掀，水患成災；唯一可告慰的是「人」都平安。若身歷其境，或親臨災區，必然讓人對地、水、火、風形成的天災，驚懼震撼，更加敬畏。

為此，本師世尊極初大帝特別慈籲：「希望同奮『體天心之仁，親親仁民，仁民愛物』，入世救劫，關懷蒼生，勇於行動，……。」就是要我們入世扛起善後的責任。

尼伯特強颱登陸之夜，台東縣初院駐院開導師李光果及關山天震堂傳道師吳敏懃徹夜守護；不但初院前道路旁的百年榕樹連根拔起，全棟樓層更被強風掃刮，大雨直接灌入，毀損嚴重。

據李光果開導師說：當時風浪挾帶沙石，直衝初院3樓及4樓，屋頂被強風掀掉，

雨水無情地直搗黃龍；1樓、2樓與後巷的窗戶，也遭雨水襲擊；強風直接灌入，竟將1樓廚房櫥櫃扳倒，可見威力之大。

還好尼伯特強颱滯留時間不長，真是慶幸，否則後果不堪想像。在此感謝東部教區「天帝教紅心志工團」花蓮大隊的志工們協助清理，以及當地專業同奮們先行搶修。

各地教院同奮聞訊，莫不紛紛響應支援台東縣初院災後的修繕工作。

最要感恩的是台東縣初院「玉隆殿」殿主、副殿主、總護法，以及無形護持仙佛們的庇祐；因爲初院硬體建設遭致肆虐，慘重變形，連光殿也不放過；光殿塌塌米因窗破浸水全部潮濕，唯獨聖壇的布置完整，光幕沒受到影響；想必是殿主、副殿主、總護法，還有派駐的眾多護法們承擔起百年來最大強颱的破壞，更在堅固的颱風眼結上，妙現神通，化減威力，甚至轉移方向，減緩災害在台灣地區擴大及損失；這分承擔台灣共業的恩典，令人衷心感謝！

此外，「天帝教紅心志工團」忠貞幹部們，第一時間立即發動全教募款活動，尤其剛出爐的花蓮港掌院紅心志工，無私前赴台東縣初院挽袖清理破損不堪的台東縣初院，發揮急難救助的高度精神。

同時，感謝中華民國紅心字會特派副理事長張光弘開導師前來關心，並捐助30萬元賑災款項；感謝美國教區千里關懷；

中華民國紅心字會特派副理事長張光弘開導師前來關心，並捐助30萬元賑災款項。

感謝第11期傳道班尚在閉關，愛心不落人後的義舉；感謝全教同奮的真誠奉獻，祈願本師世尊老人家的金光，加持無私奉獻的同奮，增長智慧，精進奮鬥！

光果開導師十分感謝全教同奮熱心支助台東縣初院的修繕，賑災募款至7月31日截止，目前所有匯入台東縣初院帳戶的款項，大都已開出奉獻收據，舉凡註明姓名、道名及地址者都已寄出。

但是，有些款項有姓名，卻沒有地址；有些只有帳號，沒有姓名，沒有地址，奉獻收據無法寄出去，所以懇請未註明奉獻姓名、地址的同奮，或是來電；或是傳真姓名、地址，而轉帳匯入者，亦請註明帳號後5碼、姓名與地址，以便把收據寄出去。

光果開導師再次強調，感恩所有支助本院災後修繕的同奮與大德，將善用這筆愛心捐款，把台東縣初院修繕得更堅固。





## 入世救劫　關懷蒼生　勇於行動

極初大帝：

一〇五年七月十日
丙申年六月七日午時

強颱尼伯特襲台，造成台東地區罕見災情，台灣百姓發起救濟行動，紛紛出心、出力、出錢，展現愛鄉、愛土、愛同胞的情懷，這也是本教一貫的主張，希望同奮「體天心之仁，親親仁民，仁民愛物」，入世救劫，關懷蒼生，勇於行動。

台東縣初院因颱風而受創，派駐初院的開導師及天震堂的坤道傳道師，分別孤守徹夜，看護院堂，予以嘉勉，而同奮聞訊立即發動樂捐，支援台東縣初院修繕，展現帝教大家庭情義，祥符天心。花蓮港掌院掌教對所轄院堂的災情，尤應表達關切，並妥為善後。

同奮雖來自社會各個階層，但在無形界原本即是一家人，本席希望各教院堂開導師深刻體認「親和、愛護、關心、服務」同奮的重要性，不僅是神職人員的修持展現，也是凝聚教院向心力與奮鬥力的關鍵。思之，味之，力行之！無愧神職天命之託付！

天化堂乾教、凝育伉儷（左1、2）、李光果開導師（左3）、台北市掌院副掌教林光喜開導師偕同夫人謝敏長（右3）特地前往台東縣初院關懷慰問。

# 天帝教法華上乘正宗靜坐班 先修37期訓練即日起報名

天人訓練團

天帝教法華上乘正宗靜坐先修37期訓練班，將於9月24日展開百日築基訓練，至106年1月15日結訓，即日起受理報名。

簡章如下：

| 項　目 | 說　　明 |
|---|---|
| 宗　旨 | 透過嚴格的宗教訓練課程，期使教徒同奮了解嶄新的宗教思想，進修脫胎換骨的方法，重建奮發進取的人生，進而成為本教救劫弘教的基層幹部。 |
| 主辦單位 | 天人訓練團<br>聯絡地址：南投縣魚池鄉中明村文正巷41號（郵遞區號555）<br>電　　話：049-2898446<br>傳　　真：049-2895986 |
| 協辦單位 | 各道場、教院、堂 |
| 報名資格 | 一、經本教奮鬥初乘靜心靜坐班結業，誦滿〈皇誥〉5萬聲，志願接受進階訓練，持續百日築基靜坐修煉，為救劫弘教使命而奮鬥者。<br>二、傳授天人炁功須誦滿〈皇誥〉5萬聲以上。 |
| 報名時間 | 即日起至9月15日止 |
| 報名地點 | 各教院、堂、道場 |
| 奉獻參考 | 新台幣2萬元整，包含食宿、服裝、書籍、講師費及各項雜支。 |
| 參訓時間 | 一、105年9月24日起，至106年1月15日止，每週之週六、日上課；11月12日、13日（首席推選）、12月17日、18日（天人實學）不上課。<br>二、上課時間為週六下午3時起，至週日下午3時30分，學員應於週六下午2時40分前至參訓地點報到。<br>三、每週三晚上於各地教院參加會禱會坐及親和座談。 |
| 參訓地點 | 天極行宮　電話：04－26200019<br>地址：台中市清水區吳厝里吳厝366號<br>鐳力阿道場　電話：049－2898446<br>地址：南投縣魚池鄉中明村文正巷41號 |
| 參訓程序 | 由各教院開導師初談說明，再經各教區樞機複談親和通過者。 |





# 「求超靈」之處理天人研究總院統一規定

天人研究總院

針對實施天人炁功調理時，「求超靈」如何處理？

在天人研究總院恭呈無形申請聖示後，極院依據105年7月13日（105）帝極（參）天字第155號聖訓～首席督統鐳力前鋒指示，「默禱時，請監護童子將『求超靈』送往『（各地教院）待超區』，由『無形組織』執行超拔」，懇請全教統一說明，配合辦理，並加強宣導。

首席督統鐳力前鋒：

一〇五年七月十三日
丙申年六月十日午時

核備天人炁功院提報「天人炁功基本教材內容修訂表」乙案，指示：

一、天人炁功院增修《天人炁功基本教材》，卓有用心，為天人炁功教育努力，本席予以肯定與嘉勉。

二、有關天人炁功調理時，應默禱將求超靈送往何處？茲裁定統一為「求超靈送往『各地教院待超區』，執行者為『無形組織』」。

三、人間天人炁功院可據以調整，並公布周知。

# 「第5屆昊天心法研修營」開始招生了！

天人合一院

為了讓同奮在繁忙人道中，有機會參與短期閉關，暫時放下俗務，遠離塵囂，身心靈得到洗滌而充電，並讓有心於昊天心法的同奮，進一步交流與精進，天人合一院將於9月24日舉辦「第5屆昊天心法研修營」，歡迎您前來參與！

**報名情形如下：**

●報名資格：經本教正宗靜坐班（法華上乘先修班）結業者。

●報名日期：即日起至105年9月15日止。

●聯絡人：邱敏貞同奮

●聯絡電話：（049）2889446

●傳真電話：（049）2895986 、（049）2898448

●聯絡地址：55543南投縣魚池鄉中明村文正巷41號

天人合一院收

●聯絡信箱：yuehtao.chiu@tienti.org

# 新版《天人日誦廿字真經》8月發行

天人文化院

即將於民國105年8月再次發行的《天人日誦廿字真經》，是以民國94年版爲恭修版本；早期版本在垂禪文、告誡文、經文的文字、讀音、句讀、起行等處，略有出入，天人文化院經典研究處參酌大陸時期暨天帝教復興以來各種版本，針對垂禪文、告誡文、經文的文字、讀音、句讀、起行等部分，一一詳實核校，並專呈無形複校，完備天人親和程序，允符經典「天言」規範。

其中，經文的注音與讀音不同，但一律以注音標示，誦唸時則需以讀音爲主，如：「一」炁宗主的「一」，皆標讀音「ㄧ」；「不」字，皆標讀音「ㄅㄨˋ」。





# 澎湖天風堂18歲生日 祈願新教院早日開光

圖文/陳正筆

緒澎開導師述說歷史。

緒澎開導師（右）、靜心開導師（中）開心地切蛋糕。

珍貴歷史文件。

澎湖天風堂於民國87年成立，篳路藍縷，歷經18個年頭！

今年5月29日歡度週年慶，鄭緒澎開導師、鄭靜心開導師邀集同奮一起在教院親和聚餐慶祝，也準備了迷你小蛋糕；大家齊唱生日快樂歌，輪流大聲說出心中的心願，異口同聲地都祈願興建中的新教院，能夠早日順利完工，並正式開光升格爲初院，完成　師尊成立「澎湖縣初院」的心願。

鄭緒澎開導師拿出民國85年5月29日，維生代理首席使者蒞臨澎湖舉行第一次無形勞軍時，陳敏還同奮（現爲開導師）設計的一張簽名卡，述說天風堂的歷史，到今天

剛好整整20年，這是一份非常有價值的歷史文件，見證史實，彌足珍貴。

緒澎開導師說：民國80年，李光龍同奮（現為開導師）在馬公新村路家中，設置廿字中堂加光，天帝教正式在澎湖登陸，並舉辦了3期的靜心靜坐研習班。

83年5月29日，成立澎湖縣初院籌備處於馬公中華路，為「玉清殿」澎湖外殿，由時任高雄市掌院掌教何光昌開導師開光；同年12月，搬遷至永安街，當時每個月要負擔2萬4千多元的租金，足足3年。

後來，86年10月31日，我把家族位於西衛的古厝整修，做為教院；87年5月30日，正好是端午節，奉准改制成立「天風堂」，由我擔任首屆主事；時任高雄市掌院掌教的李光光開導師主持開光，迄今18週年。

緒澎開導師又說：89年4月15日，我奉派為預命開導師；主事一職，則由緒瑞副主事升任。經過數年奮鬥後，有感於光殿狹窄，在7週年慶時（94年5月），利用旁邊空地擴建光殿，由時任高雄市掌院掌教的邱光劫開導師（現為樞機使者）開光，維生首席也親臨加光。

寬廣的光殿，風光一時，並以不到2個月時間，圓滿完成100萬聲〈皇誥〉；唯後來堂兄弟要回該地，只好又恢復原狀，也是一段小插曲。

當地同奮在今年「天風堂」18歲生日時，心願都一樣！





澎湖的同奮都非常感戴緒澎開導師的無私奉獻，讓同奮們有一個可以安心奮鬥的教院，而長年來也都是緒澎開導師「校長兼打鐘」地堅守崗位，奮鬥不懈，奠定基礎，加上首席及樞機使者們的不斷關懷及指導；歷任開導師的努力，才有今日「天風堂」升格初院的契機。

7週年堂慶，維生首席加光。（陳正筆　翻拍）

緒澎開導師回憶說：孤軍奮鬥的日子，有時候心情難免不好，終究熬過來了，如今新教院積極興建中，新同奮也不斷在增加，將來成立初院，就有健全的教職組織，可以運作各項弘教渡人的使命，是大家最期待的願望。他特別以「創業維艱，守成不易」，勉勵同奮們要抓住難得的培功立德機會，奮鬥再奮鬥！

7週年慶時，維生首席（坐者第1排左4）與大家合影。（「天風堂」檔案照片）

目前在「天風堂」支援的鄭靜心開導師，轉述　師尊的話指出：「奉獻蓋教院是成就最大功德」；她表示：早年外人捧錢要來奉獻，　師尊都不接受，要把這個機會留給同奮的用心良苦，希望全教同奮們在建院期間多多支持，也感謝大家大熱天回來教院熱鬧、熱鬧，更感謝專職同奮～緒窺，在回鄉照顧母親之際，打點了許多建院的「疑難雜症」，人道天道兩頭忙，真是備極辛苦；他經常頂著大太陽，整理樓頂建材雜物，讓工人好進場施作，忙得滿頭熱汗，都曬成黑人了！

堂慶中，靜心開導師同時爲熱心服務的新任主事～王凝賜同奮（正宗靜坐班班長），舉行佈達儀式；「天風堂」新人新氣象新里程，美麗的願景已然浮現。

週年慶親和聚餐。

熱心服務的王凝賜(左)同奮擔任主事。

緒窺同奮巡視工地不辭辛苦，都曬成「黑人」嘍！





# 戰爭遺緒導致人心不安
# 上帝真道有待普化朝鮮

圖文/張光弘開導師

## 人類常懼於劫亂之果　卻總昧於劫亂之因

**前言一**

極初大帝：

發佈日期：105年2月5日

傳示日期：乙未年12月26日未時

「全球核武軍備會報」補充說明：

……

二、北韓一意孤行，進行核試，衝擊東北亞軍事平衡，考驗南韓、日本研發核武意願，埋下春劫行劫種子。

**前言二**

無始古佛：

發佈日期：105年2月12日

傳示日期：乙未年12月2日午時

乙未年巡天節行程業已公布人間，教主　上帝巡行本太陽系範圍，……其中最為關鍵者，乃考察萬物之靈的善惡功過，而定明年丙申年春劫行運方案。天人皆應虔敬以迎以侍，並注意：

春劫乃轉入康同之樞紐，但必先經過一番總清，目前「行、清、平」三劫餘緒仍懸而未結，須有宣洩之機。邇來由東北亞朝鮮半島變局陡生，到中東沙烏地阿拉伯與伊朗間的暴戾相對，乃至全球經濟榮景未甦，皆有春劫總清的影響力。人類常懼於劫亂之果，卻總昧於劫亂之因，言者諄諄，聽者藐藐，但凡我帝教同奮都要明白「劫由人造，劫由人化」之因果，……，同心同氣同聲，哀求　上帝大放親和光，以期回天轉運，消解春劫總清之勢。

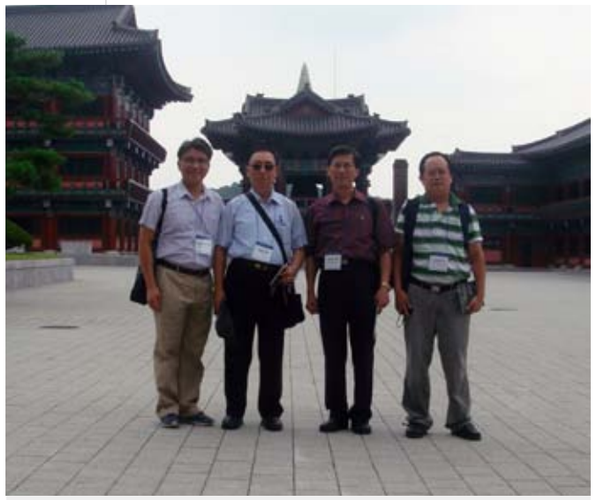

2016年7月5日至10日，中華天帝教總會理事長郝光聖樞機（左2）率領沈緒氣開導師（左1）、劉緒潔與劉普珍講師（右1），參訪大巡真理會～抱川修道場。

大巡真理會-驪州本部道場。

本教參訪團一行，在驪州本部道場換裝後，準備進入靈臺聖殿。

……

去（2015）年天帝教舉辦「第2屆中華文化與天人合一國際研討會」時，南韓大巡真理會來台參加；今（2016）年7月5日至10日，天帝教受邀參加南韓舉辦的CESNUR會議（註），由中華天帝教總會理事長郝光聖樞機帶領沈緒氣開導師、劉緒潔講師與劉普珍講師，一同前往，並公開介紹天帝教。

## 恐怖陰霾籠罩高麗

1945年8月15日，日本天皇宣布無條件投降，終結二次世界大戰噩夢，但韓國至今卻仍未脫離戰爭的陰影。

2013年8月14日，韓國新宗教學會曾邀請台灣新興宗教前往參訪，我以中華天帝教總會監事身分，偕同政治大學宗教所師長們，以及一貫道道親，前赴南韓進行5天參訪。

由於，這幾年北韓不時以鷹派的姿態挑釁，舉世困擾。2013年我們至南韓青瓦台附近參訪，巧遇南韓光復節（8月15日）前夕，顯得戒備森嚴，警備車不斷地從各地前往首爾支援，以備不時之需，深怕北韓恐怖行動；南韓高速公路上的車輛尾燈，串成紅絲帶般的燈流，究竟是喜氣洋洋的光復氛圍呢？還是戰爭的紅色警戒尚未解除呢？

## 文化生根令人悵然

2013年搭飛機時，不免懷念1990年與我一同在始院，參加宗教哲學研習營的金光冊同奮；他曾幫忙翻譯韓文版的《人生指南》。不久聽到空姐廣播「各位旅客：在班機尚未停妥前，請勿解開安全帶！」我從天馬行空思緒中，拉回地面。坐我身旁一對韓國籍母子，從台灣回到南韓；母親快步拉著行李箱，但就讀小學的兒子一時跟不上，卻以禮貌性的神情，示意我這位長輩先走；我被這位小朋友的舉動震懾！號稱中華文化老根的台灣，現代教育下的小孩，有多少人，將「長幼有序」融入在生活中？12年國教是否承傳中華文化的精神？生活即教育！

二次世界大戰後的南韓本土性宗教，是什麼面貌呢？

首爾，車水馬龍，但由於戰爭遺緒的緣故，甚少看到日本廠牌的車子，各種蠱惑人心的精品，卻撼動不了位於市中心的天主教明洞聖堂；明洞聖堂內屬的修道院，維持千年不變的傳統，一幅修女們低頭拾穗聖畫，象徵天主之愛落實人間鰥、寡、孤、獨的服侍。

明洞聖堂，至今仍是南韓通往現代民主體制的聖堂；許多改變政治體制的會議，就在我們參訪所坐的位置召開。神父訴說著殉道神職的愛國情操，漸漸地讓我對韓國民族性有更深的體會；明洞聖堂等同南韓一頁近代史，在地化的傳教士～穿韓服、戴韓帽，正因爲有這群愛國如愛己的神職人員，奠定了明洞聖堂在首爾市中心的核心價值！

教宗方濟各2014年8月14日訪問南韓，首站即是明洞聖堂。

## 靈台儀軌如出一轍

生平第一次接觸南韓大巡真理會道場，但似曾夢到與一群人搭車到此道場；後來，登上該道場靈台（等同鐳力阿道場參機正殿），赫然發現其間儀軌，類似天帝教道務禮儀；不同的是，他們是穿著韓服而非道袍。

靈台最高主神，是九天應元雷聲普化天尊姜聖上帝（簡稱「九天上帝」）；這宗相關道脈，在南韓枝繁葉茂近700萬人（南韓人口約5千多萬人），而且被聯合國教科文組織評定爲民族性宗教。

身爲世界宗教與和平協進會（WCRP），以及亞洲宗教與和平協進會（ACRP）會員的圓佛教，也是韓國的本

參訪圓佛教。

參訪統一教。

參訪大真大學。

土性宗教；此次參訪位於益山郡中央總部及圓光大學，一進入圓佛教堂沒看到佛像，反倒是看見一個大大的圓「一圓相」。創始人朴重彬大宗師（號少太山）用一個「O」象徵真理，同時也象徵著圓佛教。

至今，圓佛教共有1,300多名教職人員，8成以上是坤貞；她們夏天穿黑裙子，白上衣；冬天穿黑裙，黑上衣。頭髮則一律綰髮髻。

## 漢字經典仍為主流

圓光大學教務長（坤道）告訴我，透過教育體系培育信仰第二代；光是一所圓光大學，就有2萬多人屬於信仰第二代；此次參訪的韓國鮮文大學（由文鮮明牧師創辦），也是信仰第二代居多。

金剛大道的誥文，最讓我印象深刻；隨同他們一起誦唸誥文，彷彿在持誦本教《寶誥》般神聖；尤其，誥文中以漢字爲主，採用韓文注音，建築儀軌也融合道教與韓國本土特色。

此次參訪南韓，讓我相當震撼！韓國有100多個新興宗教（當地以「新宗教」稱之），發展頗具規模的團體，多以教團型式結合社會生產事業、教育事業、慈善醫療事業，達到經濟自主，再加上近幾年南韓經濟突飛猛進，提供海外傳道布點的基礎。（按：師尊於民國77年親自審閱〈安悅奉獻實施綱要〉時強調，天帝教絕不與民爭利，若興辦教營事業，僅限於教育、文化、醫療與農牧事業。）

師尊90歲祝壽會的心願之一：「天帝宇宙大道必能普化地球五大洲，帝教教旗光芒首先遍照中國大陸與東北亞，在人間建制度，奠定教基的工程，當可暫時告一段落。」

東北亞的日本，本教已經稍有基礎；南韓的現況，有點類似多年前的兩岸關係。2015年1月19日，南韓總統朴槿惠在

發表論文後大合照。

青瓦台強調，要爲北韓回應對話提議創造條件；要促進有助於改善南北韓居民生活的相互交流、合作與對話，並基於安保與國家觀念爲統一作準備；首先，要解決南北韓高齡離散家屬團聚問題。

或許天帝教在台灣奮鬥的歷程，可做爲在韓國弘教的切入點；2014年12月27日傳道使者團大會上，我以「天帝教如何與世界接軌？」專題報告，提及韓國弘教的切入點極具優勢。

在韓國世宗大王發明韓文之前，因爲使用漢字的緣故，許多道場仍見到漢字；2014年6月12日至13日，在政治大學宗教研究所舉辦的「東亞新宗教國際研討會」中，計有4篇介紹天帝教的論文發表（《天帝教教訊》388期，第99頁有相關報導），會上也有多位韓國代表，相信對本教教義與理念，應該不陌生，至盼乘勝追擊。

2016年由Center for Studies on New Religions（CESNUR）；International Society for the Study of New Religions（ISSNR）；Korean Academy of New Religions（KANR）在南韓舉辦的「RELIGIOUS MOVEMENTS IN A GLOBALIZED WORLD: KOREA, ASIA, AND BEYOND」正是我們公開在韓國介紹天帝教的起點！

註：1988年在義大利成立的新宗教研究中心，自1993年起在世界各國舉辦有關新興宗教的國際會議；2011年曾在台北真理大學舉辦；今年係第2次在亞洲舉辦。

# 罪惡可以寬恕　歷史不可遺忘

## ~記2016東亞和平青年種子培訓金門行

圖文/張光弘開導師

兩岸青年於活動期間，討論哲學家康德所提出的《永久和平論》；目睹「八二三」戰史館的史料，更加深追求和平的渴望。

青年團舉辦「東亞和平青年種子培訓」活動，6月30日至7月3日在金門舉行；臺灣本島自1945年後，已經71年沒有戰爭，90後出生的年輕人，很難體會戰爭的可怕，以及和平得來之不易。這趟體悟之旅，讓參與的青年別有一番滋味在心頭。

爲了體會金門特殊的戰地文化，東吳大學哲學系師生一行在青年團委員黃光仗帶領下，特地前往金門，參訪當地浯江書院文風鼎盛的氣息，以及體驗金城車站下之民防坑道的歷史足跡。

### 戰爭刻痕實地體會

4天的行程，參訪了翟山坑道（槍林彈雨中的運補坑道；向大自然奮鬥的精神；用意志力克服花崗岩的堅硬）、俞大維先生紀念館（美國哈佛大學哲學博士，於823砲戰期間擔任國防部長，哲學人投筆從戎後，對國家的貢獻）、823戰史館體驗砲彈落地爆炸聲、馬山觀測所（感受國共對峙距離幾百公尺的金門如何屹立不搖）、獅山砲陣地親歷砲操震撼教育、柳營戰鬥設施、金門和平紀念園區胡璉將軍紀念館觀賞「This is QUEMOY」，載述823砲戰過後的金門戰地生活的紀錄片、古寧頭戰史館回顧扭轉台海重要的一場戰役、太武山忠烈祠「一寸河山一寸血」的史蹟，以及中正真人親書「毋忘在莒」的殷殷期盼，原本抱著來到有「蝴蝶翅膀」之稱的美麗金門島嶼，卻被一樁樁、一件件英勇威武的事蹟，震撼住了。

學生之一的東吳大學哲學系吳羿穎表示，……窄窄小小，處於地下二樓的走道，在以往兩岸相爭，人們避難時，坑道是沒有任何光線的；至今觀光蓬勃發展，為行走方便才裝設燈光。我們在裡頭前進，一度關掉所有照明裝置、手電筒、手機……等等，一片黑暗中伸手不見五指，只能摸著牆壁緩慢、緩慢地前進。

### 設身處地五味雜陳

在絕對的黑色中，人在其間無可避免地湧現恐慌與害怕，看不見前方、看不見希望；沒有光源指引，也沒有目標鼓舞。在漆黑中，前行無助摸索，沒有安全感，很難想像過去生活在此的人們，是如何在槍林彈雨，生命時時充滿威脅的情況，堅強地活下去。

小時候，只是在課本上背歷史，與其說是關於台灣這塊土地累累的傷痕，不如說是為了升學教育而學習的歷史記憶。直到這次實際走訪金門，這片被遺忘的國土，實際體驗，主動了解它的戰地文化、歲月痕跡，我不禁神情沉重，心情五味雜陳，很難以喜悅，或是純粹觀光的心態去看待歷史。

每一發砲彈；每一輛戰車；每一座士兵的墓碑，都曾確確實實打在這塊土地；輾壓過這塊土地，為這塊土地犧牲。

### 生命血淚堆砌和平

如今的和平，是過去長達數十年國共內戰，前人無盡無數的犧牲、血汗與淚水堆砌而成。

失去了摯愛之人，白髮人送黑髮人的哀慟，持續數十載；因為金門的軍民，面對大陸砲火攻勢，第一前線的堅忍堅守，絕不妥協，台灣才得以在戰爭結束後，創造一次又一次的經濟奇蹟。

這次金門旅遊，我收穫最多的即是在此。歷史，不再只是紙上談兵，而是真實體驗；它就發生在你我身旁，了解我們生活的土地曾發生什麼，記憶歲月痕跡，將故事傳頌，讓後人一同承擔，銘記、修復傷痕，熱愛孕育我們的大地。

歷史血淚的足跡～民防坑道。

和平多麼易碎，意志有其強大之處；右1～東吳大學哲學系三年級吳羿穎同學；右2～東吳大學哲學系二年級楊宜潔同學；後排左2為黃光仗講師，合影於翟山坑道入口處。

活動最後一天，青年團黃光仗委員宣布，下一次「東亞和平青年種子培訓」活動，將在日本沖繩縣舉行；因爲，沖繩島戰役是第二次世界大戰太平洋戰場中，規模最大的登陸作戰。1995年，沖繩政府在摩文仁立碑命名和平的基石，截至2008年6月爲止，共列出了240,734人罹難者姓名。

光海開導師歡迎首批到金門參加2016東亞和平青年種子培訓的東吳大學哲學系師生。

我對此行真摯地感受：「歷史可以寬恕，但不能遺忘。」記得印度聖雄甘地曾說：「若要世界真正達到和平，就必須從孩童的教育開始。我的信仰扎根於真理與和平；真理就是我的　上帝；和平是實現祂的方式。以眼還眼，只會導致最終全世界人都變瞎子。」

註：感恩中華民國主院全力支持，首次讓這麼多年輕人住宿金門教院，並在該院舉辦讀書會。





# 和平易碎能不慎乎
# 借鑑歷史成己成人

文/楊宜潔（東吳大學哲學系二年級）

此次金門參訪之旅，我們行走過許多承載沉重歷史的古蹟，當年人們辛苦開鑿的坑洞與防空洞，於單打、雙不打的炮戰中求生存，戰爭殘酷而生活仍得繼續，人們爲了活著而做的各種努力，如今成了一個個觀光古蹟，就連對居民而言普通的自家，也成了觀光客造訪的景點，先民血汗不見蹤跡，只能於文獻中窺見一二。

從這些事物中，我們習得什麼？目前的景物，過去不知沾滿多少人們的血汗；參訪後，我們必須深思如何和平？當今時代與過往世界相比，大規模戰爭已少了許多，和平已是普世價值。然而只要一點錯誤便可能打翻局勢。

例如：參訪期間國軍的誤射飛彈事件，如果射程再遠一點點觸及中國領土，實在無法想像第三次世界大戰是否會於東亞地區開始。

雖然，少數個人致力和平的力量略爲薄弱，國內社會也並不安定，我們仍要去思考國與國之間相處的問題，如何站穩自己腳步，立足於國際是很重要的。

## 身臨坑道心恐無奈

在伸手不見五指的黑暗中，金城民防坑道的體驗，深深讓我感受到戰爭的惶恐與無奈；要在砲聲、槍聲與黑暗中保命，除了生理上的威脅，心理上隨時得承受失去性命的壓力，實更可怕。

用炸藥與人力開鑿的翟山坑道，不知耗費多少人力，才築出如此壯觀的逃生天地，而在馬山觀測站時，以望遠鏡凝望對岸海灘與建築，清晰可見，一方面感到震撼；一方面難以想像當年的司令官在如此近距離下，如何定神指揮戰役。

## 戰火無情生活依舊

當年人民的生活與戰爭密不可分，常常得放下鋤頭離開農田，拿起槍枝到空地訓練，充當民兵；單打、雙不打的炮戰中，從防空洞出來，婦女得抓緊時機洗衣服，還得修補被砲彈打壞的房屋。

儘管戰火無情，生活依舊得過。行腳至太武山的忠烈祠，深感氣氛沉悶，到了後院，放眼望去是數百座紀念犧牲士兵的墳墓，可能還有更多無名小卒，悄然離去，卻無人知曉；不過死有重於泰山，他們是偉大的一群！

古寧頭戰史館的門口，裝潢雄偉，記載著當年古寧頭戰役的情況，也用油畫述說歷史；一幅共軍被國軍俘虜的畫面，讓我印象深刻，那背負反共抗俄烙印的百餘人，日後是以何心情待在台灣？我不禁深思，不論立場和價值如何不同，大家總歸都還是有血有肉的人啊！每個人都有屬於自身的人生故事，但就算再怎麼特別，於戰爭歲月下，也只奉獻給了文獻數據的零頭，……。

## 資源博奕沒有勝方

戰爭，從未有真正的勝方；在政治因素下，戰爭似乎成了手段，目的是獲得各方的利益，而犧牲的無辜百姓，從未被納入軍史，被歌功頌德，成為戰績的一頁；士兵亡魂們，被後世悼念於祠堂，何見那千百被打亂日常生活的百姓？

我們應當將歷史作為借鏡，就像老師說的，哲學需於憂患中體認。此次參訪，我們親自走過、接觸過承載沉重歷史的許多景物，除了認清自身與己國定位，更要思考如何推己及人。國際間的和平，作為普世價值，必須眾人推動，可是每分每秒都有人因「非和平」而死去。

前述國軍誤射飛彈的嚴重性，就可知道和平多麼易碎。意志有其強大之處，如果和平能成為多數人普遍認同，且願意去實踐的價值就好了。

雖然和平基本上難以實現，很多時候我們也應當儘量做到避免衝突。和平的重要性，從自身實踐，因而諸如誤射飛彈這種極為不嚴謹，且可能引起極大衝突的行為，也不會發生了。避免衝突雖是消極作為，目的非為真正和平，但也無可否認在和平難以達成的情況下，乃不得已的決定。

# 愛起陣一 尋最後的真相

文/邱郁庭（東吳大學哲學系二年級）

這次「金門行」的主題，是和平的可貴；首先我們參訪隧道，在講解員的介紹下，那些沒有燈光的路；男男女女都要當兵的生活；一到夜晚就關上燈的家園，讓我體會到戰爭無情，唯有和平才是無價的，……。

## 洞穴寓言鼓動心潮

這個神祕幽深的洞穴中，讓我想起柏拉圖的隱喻～「有個人好不容易走出洞穴，看到了真正的光明；於是回到洞穴想讓同伴也一起走出去，但其他人卻執著不肯出去，並且認為那人不可理喻。」

我每每聽到老師講這個故事，都暗暗心想，我也要當走出洞穴的人，即使他人不看好，或者把我當成瘋子。但現在這個洞穴，卻讓我永遠也不想走出去，只想好好感受那水波粼粼和輕輕吹拂的微風，即使看到閃爍的光明入口，我還是寧願與洞穴中的大理石為伍，感受曾住在這潮濕卻美麗的洞穴的士兵們的哀怨和釋懷。

其實，洞穴裡也有許多美好和真實吧！並非虛幻，不純然是被欺騙；因為曾有人在這裡度過、住過和生活過。

真實的景象，總讓我們得知戰爭的可怕，曾讓許多人在這裡生活大半輩子的聚落，卻因為一陣陣無情的砲火，被摧毀成斷垣殘壁；現在大部分都已經重建，只留下少部分讓後人去緬懷、去記起這歷史的教訓。

戰爭無情，唯有和平才是無價的！東吳大學哲學系二年級邱郁庭同學於慈湖三角堡。

身旁的同學，目睹被摧殘的家園，生起憐憫之心；他渴望回去、渴望與他家鄉的族人同甘共苦，還悲憤地說道：「沒有了！前人的記憶已不復存在，都消失在這大江大海中。」真是個悲傷的故事，即使我的爺爺是從中國來的，但父母從沒帶我回去祭拜祖先，我甚至連他們的名字和長相都沒印象，我想告訴這個同學，至少至少你還有家廟可以緬懷啊！

## 奮戰血痕早被遺忘

即使知道戰爭的可怕，可是不一定會選擇平息，反而是精進武器。我們逛了戰

後紀念館，還看了當時拍下的畫面，一陣一陣不斷傳來的白光，讓眼睛瞬間失明，連前方都看不清，能做的只有不斷地開火、閃避、再進攻。明明只是影片，卻讓我彷彿聞到煙硝味一樣真實。

結束時，旁白傳來的是和平勝利的凱歌，真的嗎？看著牆上一個個與我無關的名字，他們就這樣被永久的紀念；因爲，爲國犧牲，但誰又知道他們的故事。如果不是高高在上的將軍，故事是不會被紀錄下來的；他們就這樣看似被記起了，實際上卻是永遠的被遺忘，而不久也可能會被我遺忘。

晚上學長（按：周金光同學，東吳大學哲學系三年級大陸學生），講解康德的《永久和平論》：

第一點「凡締結和平條約而其中祕密保留有導致未來戰爭的材料的，均不得視爲真正有效。 」這想法當然很好，但是要如何真正實行，要怎麼知道其他國家不會「欺騙」自己？

第二點「沒有一個自身獨立的國家（無論大小，在這裡都一樣）可以由於繼承、交 換、購買或贈送，而被另一個國家所取得。」這個讓我想到我們台灣的處境，如果一開始就不被承認爲主權獨立的國家，那該怎麼辦？

第三點「常備軍應該逐漸地全部加以廢除。」哪個國家會先願意開始實行？如果別人知道並前來攻打自己怎麼辦？

……

第五點「任何國家均不得以武力干涉其他國家的體制和政權。」可以好好解決， 不過前提還是要國家一致同意。要怎麼解決呢？其實，敘的只是永久和平的「臨時」條款，正式條款爲以下三項：

- 每個國家的公民憲政應當是共和制的。
- 國際權利應該以自由國家的聯盟制度爲基礎。
- 世界公民權利將限於以普遍的友好爲其條件 。

學長提到，聯合國目前比較接近這種理想，雖然還有一些問題要解決，但至少在第二次世界大戰中是往這個趨勢發展的。

另外，最近沸沸揚揚的英國脫歐問題，也讓學長全力關注；他認爲，歐盟是個好不容易朝著歐陸哲學家思想邁進的聯盟，但英國的舉動，卻讓聯盟造成危機，並且破壞了最主要的理念。

## 不忘歷史和平在望

我想問，他們採用聯盟的背後，真的是爲那些重要的理念嗎？還是純粹只是利益的交換？也許思想永遠在先，實現利益是在後的。老師（按：東吳大學哲學系黃光仗副教授）說：思想都是會先被提出來，但在那個時代不一定會被重視，直到事情真的發生，悲劇上演，人類才會開始發揚那些思想，開始改變現實。所以，我們不需要放棄希望，康德的這些理念看似夢幻，有一天或許真的能夠成真，只要人們不忘卻歷史的教訓，以及前人所受的苦痛，那一天會到來的吧！

第二晚，是學姊周薇華，國立中央大學中文所碩士班，目前服務於東吳，報告徐復觀先生的觀點；簡而言之，若學長是用外在體制來改變；學姊提出的，則是由自身內在開始改變，進而達成社會進步的動力。

但也不純然是「觀照式生命體驗」，而是「投入式生命體驗」，要達到「知行合一」，並且由「心」，來對社會做一個總體的批判式學問，不是純然的空想、空談，而是走入社會、體驗社會，進而改變社會。

我認爲學長的和學姊的可以互爲體用、互相調和，有時候不要純然的分東方與西方，而是要互相融貫和包容；這也是和平的前提，不要分你我、主客；不要覺得想法不同彼此，就不能和諧的相處，或是一定要分個高下，彼此都以謙虛的心態相對，亦師亦友，共同進步和成長，這才是最重要的。

## 整弊治亂鼎故革新

最後一天，子安（按：王子安，東吳大學哲學系二年級大陸學生）同學說：最近自己在研究卦象～蠱卦；卦中象徵整弊治亂、腐敗和革新，意謂在問題發生之前，去思考可能發生的狀況，還有該怎麼預防或管理，甚至若發生了要怎麼改善。

近來頻頻被提出的兩岸問題，就是我們讀書會一直關切的事情，我們要如何預防？要如何樂觀面對？

黃老師直言：兩岸和平問題若處理不當，很可能衍生第三次世界大戰，那是我們都不樂見的事。但現階段台灣要解決的，恐怕是國內的問題。不管是主統，還是主獨兩方面的人數，都有升高的趨勢，只會間接造成社會分化，並且使內部不團結，進而讓別的國家有機可乘。

同時，教育階級分化；經濟過於依賴他國；品格水準日益下降，也是我們要面對的課題，這些都不是一朝一夕可以解決的，但在內心永遠要提醒自己，並以之為精神力量；在事情發生前，就做好準備，從個人做起並把理念一個接著一個傳達，總有一天能響應社會，使和平不再是夢想而是現實。

我想，「愛」是唯一，且最後的真相；如果我們都全心全意地愛著世界、愛著他人，就不會再這麼自私自利，一切只爲自己著想了吧！其實我滿喜愛墨子兼愛、非攻的理論，雖然是難以達成的理想，但我還是會時時懷抱著它，並在現實中好好實現，從個人做起進而推展到社會，甚至整個世界。

# 紅心志工動員　增益社會祥和

文/紅心志工團本部

照片提供/花蓮港掌院、桃園初院、中華民國紅心字會

圖1/天帝教紅心志工們前赴醫院，為患者以天人炁功調理。

圖2/紅心志工團花蓮港掌院大隊在隊長～蘇光怪主任開導師率領下（左2），親和慰問資深同奮羅敏融（右3）。

天帝教紅心志工團成立以來，北部、東部、中部等區紛紛動員起來，爲增益祥和社會努力，應符服務至上，聞聲濟助的團旨。

其中，花蓮港掌院在今年6月完成紅心志工培訓後，立即展開服務，不但前赴門諾醫院爲患者以天人炁功關懷，也主動探望正宗第6期結業，近70歲，早期奮鬥不懈，現因行動不便的老同奮～羅敏融（其夫爲正宗9期結業的段光迷同奮，已經證道），讓敏融同奮深感帝教的溫暖，更以參與多場關懷助唸，廣開帝教能見度。

同時，今年7月桃園市政府社會局舉辦「2016台灣燈會志工感恩餐會」，紅心志工團亦受邀前往；桃園市長鄭文燦特地頒獎表揚燈會期間服勤10次（50小時）的本團許靜逢同奮，而鏡賜、奮吾、華吾、華行、靜吉、雪蕪，淑闊等同奮，亦同列其中，服務時數則在40小時左右。

而中華民國紅心字會結合天帝教紅心志工團，共同參與社會服務工作，首場活動由中華民國紅心字會監事，亦即本團總督導蔡光舒，在7月28日代表參與台中監獄舉辦收容人「蟬聲」親子夏令營活動致詞，並向小朋友們加油打氣。

紅心志工關懷助唸，溫馨喪家。

圖1~2/桃園市長鄭文燦特地頒獎表揚燈會期間服勤10次（50小時）的本團許靜逢同奮，而鏡賜、奮吾、華吾、華行、靜吉、雪蕪、淑闊等同奮，亦同列其中。

圖3~4/台中監獄舉辦收容人「蟬聲」親子夏令營，中華民國紅心字會監事蔡奕珍（光舒）代表該會前往致詞，並加油打氣。

## 本師協同各教壇殿主、副殿主、總護法共同參與

首席督統鐳力前鋒：

一〇五年六月二十九日

丙申年五月二十五日巳時

六月重大活動與會議皆已運化，跨月未完之活動及訓練，持續配合當中，以期順利圓滿。

紅心志工團正式完成組織章程，並派光思樞機擔任團長，勉其發揮長才，結合地方政府與本教力量，迎啟多元化發展的新動能，助益教化人心之功。

本席與各教壇光殿殿主、副殿主、總護法皆共同參與，加持啟發相關同奮，堅定道心，信心不惑，奮鬥無間，開創光明前途。

# 紅心志工遍地花開

## 台灣教區及早申辦登記與培訓作業

紅心志工團本部

繼參教院促請台灣教區各奮鬥據點把握機會，在今年12月31日前申辦志工登記與培訓作業外，紅心志工團本部亦籲請台灣教區掌院、初院、教堂，儘早成立紅心志工大隊、志工中隊、志工小隊。

依據樞機院公布的〈財團法人天帝教紅心志工團組織章程〉，第三章志工、組織與職責第五條規定，台灣教區各奮鬥據點中，「掌院」應成立紅心志工大隊；「初院」應成立紅心志工中隊；「教堂」應成立紅心志工小隊。

爲妥善管理與規劃紅心志工的任務，懇請台灣教區各掌院、初院、教堂指派一名同奮，成爲對應本團的聯絡窗口，裨益圓成使命。

本團將於9月起，在台灣教區舉辦志工培訓計劃，期盼鼓勵同奮及其親朋好友報名，以擴大社會參與，共創祥和社會的願景。同時，將陸續於～台北市、新北市（已完成培訓）、新竹縣、苗栗縣、彰化縣、南投縣、雲林縣、台南市、屏東縣、高雄市、台東縣、宜蘭縣、基隆市，辦理紅心志工登記作業，懇請該教院提供20位同奮名單（必須設籍計畫登記之縣市）。

此外，台灣教區各奮鬥據點若需紅心志工背心及帽子，請填寫申請表單，傳真04-2620-0540或以電子信箱：「czhzheng@yahoo.com.tw 」向本團執祕鄭鏡絜同奮申請。而各奮鬥據點取得紅心志工背心及帽子後，請由各區掌院、初院、教堂負責統一保管。

### 「天帝教紅心志工團」教育訓練一覽表

| 場　次 | 課　程 | 上課時間 | 地　點 | 主辦單位 |
|---|---|---|---|---|
| 天帝教紅心志工團第六期訓練班 | 基礎訓練 | 9月03日 8:00~17:00<br>9月10日 8:00~12:00 | 台南市初院 | 台南縣、市初院合辦 |
| | 特殊訓練 | 9月10日 13:00~17:00<br>9月11日 8:00~17:00 | | |
| 天帝教紅心志工團第七期訓練班 | 基礎訓練 | 9月11日 8:00~17:00<br>9月17日 8:00~12:00 | 高雄市掌院 | 高雄市掌院、高雄縣初院、天然堂、天化堂、屏東縣初院、台東縣初院合辦 |
| | 特殊訓練 | 9月17日 13:00~17:00<br>9月18日 8:00~17:00 | | |
| 天帝教紅心志工團第八期訓練班 | 基礎訓練 | 10月01日 8:00~17:00<br>10月08日 8:00~12:00 | 雲林縣初院 | 雲林縣初院、彰化縣初院、嘉義縣初院、南投縣初院合辦 |
| | 特殊訓練 | 10月08日 13:00~17:00<br>10月15日 8:00~17:00 | | |
| 天帝教紅心志工團第九期訓練班 | 基礎訓練 | 11月19日 8:00~17:00<br>11月26日 8:00~12:00 | 天根堂 | 彰化縣初院、天根堂、天鄉堂、天祥堂、天錫堂合辦 |
| | 特殊訓練 | 11月26日 13:00~17:00<br>12月03日 8:00~17:00 | | |

### 「天帝教紅心志工團」背心、帽子申請表單

| 數量　品項(件)<br>教院(堂)　名稱 | 紅心背心 | 帽子 |
|---|---|---|
| | 尺寸由團本部分配 | 不分尺寸 |
| | | |

主管簽章：　　教院志工承辦人：

申請日期：　　年　　月　　日

●傳真：04-2620-0540

●電子信箱：czhzheng@yahoo.com.tw鄭鏡絜執祕 收

### （縣市）登記「天帝教紅心志工團」名單

（請以20位爲登記基準）

| 姓名 | 出生年月日 | 身分證字號 | 電話 | 地址 |
|---|---|---|---|---|
| | | | | |
| | | | | |
| | | | | |
| | | | | |
| | | | | |

# 一代大宗師
## 光攝大千慈雲週覆十方

資料來源/《天帝教簡史》
照片提供/編輯部

「重光風華」單元，從甲午年起，開始刊載本師世尊早年救劫弘教的行腳，裨益後期同奮體悟本師世尊復興天帝教的大愛情懷，以及維護中華文化老根的苦心孤詣。

全教同奮在回顧中，是否能深刻緬懷一代大宗師光攝大千，慈雲週覆十方，引領同奮同返極涯，救世拯溺的歷程呢？

### 民國75年7月14日

「師資暨高級教職幹部訓練班」第一期，本日於天極行宮開訓，由師尊親自主持，本期參加乾坤兩道同奮共六十四人，駐進天極行宮接受五十五天嚴格宗教修道生活。

### 民國75年7月16日

本教奉內政部台(七五)內民字第四一七九〇八號函准許設立「財團法人天帝教」；至此本教正式成爲中華民國十大宗教之一。按，本教於民國七十一年三月十九日，即向內政部申請成立「財團法人」，中間遭遇種種困難，歷四年餘之努力，經一一設法克服，終蒙政府正式核准。





# 天帝教獲准成立「財團法人」
## 30週年誌慶

資料來源/《李玉階先生年譜長編》．《天帝教教訊》第38期

編按：

民國75年7月16日，天帝教奉內政部台（75）內民字第四一七九0八號函准許設立「財團法人天帝教」，正式成為我國政府核准立案的10大宗教之一。

當時天帝教重返地球，復興（民國69年12月21日）於中華文化老根所在～台灣，不過5年餘，仍處於戒嚴時期，一舉獲致「財團法人」，不但為天人合力的成果，更為各方善款廣開正當合法的公信力，對本教的弘揚，實有莫大助益。

由於，每一筆善款在政府監督下，必須開立奉獻收據，既公開透明，又清白教風，壯闊松柏青青的天命，綿延迄今，終能屹立於各大宗教與廣大群眾中，生生不息；這項恩澤實要感佩師尊老人家的睿智，同奮應格外珍惜。

天帝教申請設立「財團法人」歷程如下：

**●節錄《李玉階先生年譜長編》，作者劉文星（道名：普珍），頁346-348**

天帝教於民國69年12月21日，奉　天帝詔命特准重來人間後，師尊即於民國70年8月1日以教義《新境界》、《天帝教教綱》及《復興先天天帝教緣起》，向內政部申請公開活動。

當時內政部正在籌辦3項公職人員選舉，此事被部長邱創煥先生擱置。民國71年，師尊透過司法院院長馬紀壯先生引介，促使甫接任內政部部長一職的林洋港先生與民政司司長居伯均先生溝通，期盼援引軒轅教、天德教之例，同意本教於是年2月15日公開自由傳教。

隨後，軒轅教大宗伯王寒生先生建議師尊設立「財團法人」。師尊爲鞏固教基，博取公信，遂採此議，並於同年3月依法向內政部申請設立「財團法人天帝教」。

當時內政部宗教科請師尊準備100萬元基金，並引《教綱》「始院爲永久弘教根據地」之記載，要求出示土地證明。結果，楊光贊同奮之母賢慈同奮特將彰化天真堂過戶本教；魏光得同奮（後晉升爲樞機使者，現已證道）亦樂捐數十坪土地；在這2筆土地公函報至內政部後，宗教科以師尊計畫申請「財團法人天帝教」，而非財團法人始院、財團法人中華民國主院……爲由，竟將此案送交中央黨部社工會。

那時政府尚未完成《宗教法》，宗教團體的「財團法人」，比照日本國的「宗教法人」，與一般財團法人屬性不同，因此主管機關異常謹慎，時與中央黨部研究。

然而，中央黨部社工會主委蕭天讚以《宗教法》尚未完成立法爲由，拒絕本教申請「財團法人」。

民國72年，師尊赴日弘教前，林洋港部長覆函表示：「本部正在研擬《宗教保護法》，一旦完成立法程序，首先處理貴教申請。」

民國74年，行政院局部改組，吳伯雄先生繼任內政部長。於是，師尊透過新任中央黨部祕書馬樹禮先生、副祕書長郭哲先生，以及社工會主任許大路先生之安排，與吳伯雄部長會面，本案才現轉機。

吳部長允諾重新商請中央黨部解釋天帝教申請設立「財團法人」一案。是年6月，社工會函覆內政部，請依「內政業務財團法人監督準則」處理。9月，內政部函覆本教重新申請。

在依法完成手續，提出創教根源、傳教沿革、時代特質，以及華山時期的《大同平等奮鬥真經》、《北斗徵祥真經》及《天人親和真經》等文獻後，終於民國75年7月16日，正式奉准設立「財團法人天帝教」。

值得一提的是，本教申請公開自由傳播與設立「財團法人」期間，師尊四子～維剛樞機使者（現已證道）實際參與其事，對本教之合法化實有不可磨滅的貢獻。





當時獲內政部核准設立財團法人的宗教，計有佛教、道教、基督教、天主教、回教、理教、軒轅教、天理教及大同教；天帝教爲第10個獲准設立「財團法人」的宗教。

此外，據維剛樞機使者的追述，民國72年師尊赴日弘教期間，馬樹禮先生正任亞東關係協會駐日代表。當時，旅日僑領劉天祿先生透過馬代表捐贈日幣20萬元。不過，師尊以舉辦法會是天帝教的事爲由，堅持不收受。因而馬代表對師尊非常崇敬，而「財團法人」一案之通過，馬樹禮先生實有力焉。

後來，民國78年馬樹禮先生發起「三民主義統一中國大同盟」募款期間，師尊代表天帝教率先贊助25萬美元，正是感於馬樹禮先生之助而爲。

## ●《天帝教教訊》第38期

時間：民國75年7月21日

地點：天極行宮

**我們為國運以及全人類命運奮鬥**

**師尊於本教復興6週年紀念暨奉准成立財團法人慶祝大會中致詞全文**

各位貴賓，本教各級教院同奮代表！

今天在天極行宮舉行本教在台灣復興第6週年教慶，同時慶祝本教奉准成立財團法人大會。

本教是在中華民族復興基地奉准重來人間，從開始到現在，我們全教的教徒同奮，大家都不爲個人打算，不求個人福報，只朝著本教兩大使命而奮鬥：第一爲拯救天下蒼生、整個世界人類（50億人類），哀求宇宙主宰—本教教主　天帝，化延並化解世界核戰毀滅浩劫；第二確保民族復興基地—台灣寶島。

### 先天下之憂而憂

自從蘇俄侵占阿富汗戰爭開始，本教首先在位於台北的始院教壇上開始祈禱；因爲蘇俄突然出兵侵略阿富汗，美國卡特政府立刻宣佈，如果波斯灣任何一個油田國家被侵略，美國不惜使用核子武器來保護；因爲美國有證據顯示，在阿富汗之後，下一個蘇俄侵略目標就是伊朗；波斯灣風雲，於是立刻升高。

當時本教正在台北籌備的階段，所以我們要求正宗靜坐班第1期、第2期同奮，早早晚晚祈禱，虔誦〈皇誥〉，懇求　上帝，能夠使局部核子戰爭，化爲一般傳統戰爭，經過一個多月的哀求，蘇俄受到美國的嚇阻，不敢進一步輕舉妄動，波斯灣的緊張風雲，隨即消散。

想不到兩個回教兄弟國—伊朗、伊拉克，自己發生戰爭；波斯灣核戰風雲在無形中，化爲一般傳統戰爭，打了7年到今天還在打。所以，天帝教同奮從那時起就提高警覺。

第2年，本教到了東京（1983年9月4日），在日本富士山標高2,400公尺白雲深處，舉辦了一次擴大祈禱化解人類毀滅危機大會，台灣同奮組織了祈禱團體參加大會，也有5、60人。

當時，我國駐日代表馬樹禮先生也派人參加。自從中、日斷交以後，第一次中華民國國旗插到富士山頂上。9月4日以後我們感覺到，如果一旦美、蘇發生衝突，核子戰爭爆發，日本首當其衝，希望教徒有一個避難地方，因此在關西尾高山下，建立一個據點—光殿（日本主院）；因爲，1983年年底，美、蘇在日內瓦核子談判破裂。

本人當時剛從日本回國，東西雙方緊張情勢立刻升高。第2年（1984年），也是中國人所謂的甲子年，世界最危險的一年，本教同奮發動誦持「9千萬遍〈皇誥〉運動」。

師尊在為每座奮鬥據點撰寫聖匾時，必冠以「財團法人天帝教」。





所謂〈皇誥〉，就是　上帝的聖號，我們的教主就是　上帝，大家真心爲世界人類哀求，一定可以感動天心，所以天帝教同奮祈禱誦誥，感應非常之大。甲子年一年，全教在5個據點（4個教院，加上天極行宮），參與奮鬥同奮，沒有一位爲個人打算；爲個人求福報，9千萬遍〈皇誥〉，年終總算圓滿。

## 持誦〈皇誥〉9千萬遍

回想1984年美、蘇對抗緊張局面，隨時可以爆發大戰，一直到雷根總統當選連任，俄共頭子契爾年柯打電報祝賀，並希望美、蘇兩國重新談談，才有1985年3月12日，美、蘇在日內瓦重開限武的談判；緊接著，亦有美、蘇高峰會議與冰島會議（雷根與戈巴契夫），國際緊張局勢終於緩和下來。

但是，整個世界人類命運的根本問題，一直到今天爲止，依然沒有解決，不過是冷戰的冰點解凍而已。

因此，天帝教在1985年又發動持誦「9千萬遍〈皇誥〉運動」；以甲子年同樣的奮鬥精神、經驗，繼續對世界核戰毀滅浩劫，希望能夠根本徹底化解；同時一方面因爲中共一再向世界宣佈要逼我們和談，否則要武裝封鎖台灣寶島，所以爲加強鞏固復興基地，這一年也完成了9千萬遍〈皇誥〉。

今年爲紀念先總統蔣公百年誕辰，本教祈禱　上帝，全民團結和諧，同時在國內13家日、晚報一版，刊登半版公告呼籲，希望引起我們愛國同胞，大家能夠響應，主要爲了化除台灣暴戾之氣，轉爲祥和之氣。

## 鞏固中華民族老根

所以帝教復興儘管短短6年，但全教同奮不分男女老幼，都知道天帝教是救劫的宗教；救當前世界末劫，救人類毀滅浩劫。

大家冷靜想一想，一旦美、蘇核子戰爆發，那時台灣海空完全都被封鎖，儘管在全球戰略地位，蘇俄的核子彈不會直接命中台灣，但核子塵是無法避免的。所以，我一再向本教同奮講，我們首先要鞏固我們中華民族的老根；有這個老根，只要核子戰爭不發生，一定可以達成　上帝交付我們天極行宮玉靈殿的三大特定任務。

天極行宮是　上帝唯一行宮，平時由殿主孫公，副殿主蔣公，執行三大任務：

第一、結合無形有形力量，強固台灣寶島復興基地。所謂無形力量，就是精神力量，也就是同奮祈禱誦誥，培養正氣的精神支援。

第二、策動大陸人心歸向，導發反共革命。

第三、迫使中共褫魂奪魄，放棄共產主義，接受以三民主義統一中國。

玉靈殿的三大任務，是民國72年（1983年）我在東京時得到無形中的消息；當時天極行宮尚未完成，隔年才完成的，所以在短短6年中，全教同奮持續不斷的奮鬥，每一個教院每天總有10來位誦唸〈皇誥〉，爲本教兩大時代使命奮鬥，即使是天極行宮，雖然偏僻，每天仍有2、30位同奮來祈禱誦誥。

6年來全體同奮大家精神上壓力很重，負擔很大，都在戰戰兢兢爲國家前途，人類命運，每天擔憂焦慮，我們從不向外宣傳，默默的奉獻　上帝；哀求　上帝，救劫救國。

## 大公無私合法傳教

我們天帝教自從71年元月奉內政部許可自由傳播以來，一切依法活動；一切大公無私，所有弘教費用，以及天極行宮建築暨台中市中華民國主院工程費用，都沒有對外募捐，都是同奮樂捐。

各級教院財務管理，均由當地忠誠同奮分層負責，一切公開徵信，爲進一步建立制度，希望後世教徒不要藉道斂財。因此，在71年奉到許可自由傳播後，即以「天帝教」教名，向內政部申請設立「財團法人」。

因爲，政府在《宗教法》未完成立法程序以前，宗教團體的「財團法人」，等於日本國政府之「宗教法人」，與一般財團法人不同；本教以教名申請設立「財團法人」，等於「宗教法人」，所以主管機關非常審慎，與中央黨部一直研究。

在民國72年本人去日本國以前，林洋港部長函覆：「本部正在研擬《宗教保護法》，一旦完成立法程序，首先處理貴教申請。」直到74年行政院局部改組，內政部長換人，而《宗教保護法》也就擱置下來。經與吳伯雄部長談過後，吳部長非常開明，表示此爲一政策問題，願意商請中央黨部解釋，有關天帝教申請設立「財團法人天帝教」一案，政策究竟如何？





後經中央黨部74年6月間函覆：「仍請貴部依法定權責辦理。」所謂：「法定權責」，就是申請「財團法人」，只須依照「內政業務財團法人監督準則」處理；這個死結才算打開，於是本案立即急轉直下，於74年9月間內政部函覆本教重新申請。

所以，現在一切依法完成手續，奉到內政部本年7月16日函覆，「財團法人天帝教」應准許設立，台北地方法院登記證書也拿到了，所以今天天帝教是中華民國一個合法宗教。

## 實踐固有仁愛思想

我們深知依據《中華民國憲法》～人民有宗教信仰自由，對人民合法宗教活動，政府應依法保護。本教在奉到許可自由傳播後，本人一再向政府反映，本教一切活動公開，凡是來過天極行宮的貴賓，如：謝副總統、陳立夫資政、居伯均司長、蔣緯國將軍、中央組織工作會宋時選主任、省政府邱創煥主席等黨政軍高級官員，都了解天帝教精神與天極行宮三大任務。

尤其，陳立夫先生一上台即講：「我的老朋友，正在替天行道；因為天帝教精神即為中華文化的仁愛思想與王道精神。」

今天民政廳宗教科劉茂珍科長偕同二位股長蒞臨指導，相信對本教當更可增進了解。

本教6年來默默地爲國家奉獻，一直在勸告我們的教徒同奮，任何一個宗教教徒最後的目的，無非是希望將來死後，離開地球可到理想的精神世界；但是今天大家還是生活在地球上的台灣寶島，在我每一期正宗靜坐班精神講話重點，總是希望要愛我們的國家；沒有國，哪有家；哪有信仰自由，所以天帝教同奮必須忠愛自己的國家，才能度過一切難關。

民國38年，我曾在台北發表〈時勢預測〉，強調「天命仍在蔣公。」今天最後一個天命，就是天極行宮的三大特定任務；要完成三大特定任務，三民主義才能統一中國，台灣2千萬同胞才有前途。

因爲我們今天的前途是在大陸，尤其將來改造人心，勸化人心，更要靠同奮把天帝教思想精神帶回大陸，所以我們不但要在台灣奮鬥，還要準備到大陸去奮鬥，才算達成我們救劫的任務。

本教今天復興方6週年，好像一個小孩才起步。我從80歲開始，負起駐人間首席使者的奮鬥使命，相信還能帶著大家奮鬥幾年，今天一方面紀念6週年，檢討奮鬥6年的成果；一方面慶祝成立「財團法人」，成爲政府核准有案第10個宗教。

政府自大陸帶來6個宗教—道教、佛教、天主教、基督教、回教、理教。民國45年間，立法委員王寒生首先申請成立了軒轅教，經許可自由傳播後，隨即奉准設立「財團法人」，繼而外來的宗教有天理教、大同教，也陸續許可自由傳播，並先後奉准設立「財團法人」，成爲政府核准有案9大宗教，所以今天天帝教追隨以上9大宗教之後，我們全教同奮精神上負擔更加加重，我們只有哀求　上帝，加強爲國家前途，團結和諧，爲人類命運，哀求 上帝，化解核戰毀滅浩劫。

### 拯救蒼生任重道遠

最後，我們除了叩謝本教教主　上帝恩寵庇護之外，第一感謝政府許可我們自由傳播在前，今年又核准設立「財團法人」於後，這是政府承認我們天帝教是合乎時代、合乎國策的一個宗教。

第二要感謝過去6年全體教徒同奮，不爲自己打算，不求個人福報，而爲整個人類命運，天下蒼生，國家前途祈禱奮鬥，天帝教才有今天的小小成就，得到政府的肯定，這是全體教徒同奮6年來奮鬥的精神成果，才有復興6週年紀念；才有「財團法人」天帝教的成立。

師尊積極爭取「財團法人天帝教」合法成立，就是希望清白教風，得以讓廣大社會檢驗，亦即政府承認天帝教是合乎時代、合乎國策的一個宗教。





# 新任教職交接　首見實地交接實地講習

資料．照片提供/參教院

105年新任教職講習，以「實地交接、實地講習」爲宗，從6月5日起至7月23日，在北、中、南、東各區分別講述，同時當場移交託管業務，讓新任教職無縫接軌，減緩「新手上路，請多包涵」窘境，立意極佳。

南部地區教職講習的情形。

舉凡未能配合該教區講習日期的新任教職，極院授權給各教院、堂安排補課事宜，以啓發教職使命感，發揮承擔的精神，請各教院、堂於8月21日前，回函補課情形給各教區掌院，包含時間、內容、效果等；教區掌院亦請於8月31日前，回報給極院七院（信箱seven.team95@gmail.com）。

綜合北、中、南、東各區結論如下：

## 參教院

●舉辦教職講習的目的，在於交接時，卸任教職能將完整的承辦資料、紀錄或經驗傳承新任教職；其中，包括任內託管的文字、檔案、相片等。

師尊聖示：「……天帝教至少傳承7千年以上。」因而，建立傳承制度很重要。參教長，要有「承上啟下」的精神。

所謂「承上」是承院教之命；承極院參教院之命。參教院則是參教長的上層指導單位，指示與輔助各項任務的推動。

所謂「啟下」是綜理教務、道務、管理、炁功等四個中心的任務，做好平行協調，並與贊教長、督教長、坤院保持良好聯繫及溝通，同時擬定相關工作與經費支出的計劃。

●貫徹執行掌教或宏教交辦的任務，若未能妥善完成，各中心各行其是，將無法達成任務。每一項工作都應擬定工作清單，包含人、事、物，並擬定會簽表單，由各中心參與會簽，各司其職，將能發揮最高團隊精神。

●參教長要能惠知各中心的工作方向，以便各中心發揮工作能力，啟發潛能。

●教堂也是參教長應該督促的範圍，必須協辦各項活動，完善老、中、青三代工作的編組，希望各教院每週能有一次聯合辦公；善用聯合辦公的資源，做好工作聯繫。

●初院、教堂都能定期召開院務會議或堂務會議，以利教務順利推動與弘揚。參教長擬定工作計畫，同時也要編列預算，落實經費的編列，不能虛應。

●參教長應在親和集會中，多多宣導教職人員的責任，並以身作則，有擔當、有氣量。學習「鹹菜」的精神；經過揉、踩、壓、擠才能成為香甘雋永的好食材；要能接受意見、批評甚至指責，只要保持「外圓內方」的處事原則，遇到再難溝通的同奮，也會感動對方，達成良性互動的目標，促使對方為教奉獻，因而統合人事物，維持教院內外諧和凝聚同奮團結奮鬥，也是參教長的任務。

●經驗交流：

1、教職人員落實真修實煉，深化涵養功夫，確實省思省懺，並謙虛學習，加強對帝教基礎認識，閱讀《清虛宮弘法院教師講義》等書籍，激發犧牲奉獻精神；教長級人員應領頭貫徹，變化氣質，正己化人，以利感動他人，影響同奮，發揮穩定教院力量。

2、〈皇誥〉為救劫弘教根本，教職同奮如能積極帶動，集結一定的誦誥熱準，將有助教務推展。

3、教院內以「和」為重，同奮們應做好五門功課，轉是非、負面思維為正念、正向思考，共同提升道心、道氣，並融合同奮間不同看法，以臻圓融。

4、依循《教綱》規定，每個同奮一本職責，強化縱向、橫向聯繫，對帝教將有莫大助益。

5、同奮接任教職前，宜先瞭解《教綱》所載職責，親和同奮，在各教職任務上盡心盡力，將有助各中心工作之推動。

6、善用炁功調理的方式弘教，以社區活動中心為據點，透過傳單、家庭拜訪、親和等方式，奠定基礎。倘能同步改善教院硬體設施，將有助弘教發展。

7、發乎至誠，營造每個教院、教堂，如同家的感覺，多舉辦讀書會、親和集會、定時定點的炁功服務活動。平時尤應加強內化修持的功夫，才能具有弘教渡人的外轉力量。





## 督理院

分組討論中，各教院堂都順利交接工作清冊。

督理院主任廖光空樞機期盼掌院、初院、教堂，定期召開院務會議、堂務會議，落實《教綱》規範，以組織、制度推動教政的運作。同時每週舉行親和集會，發揮教化功能，更應培養教職幹部上台宣講的機會。

他指出，師尊主持某次會議中，曾對當時的蕭敏堅同奮（後晉升為樞機）說：「妳擔任督教長，連我這個老師都要督。」可見督教長責任重大！

他以台中縣初院與各堂落實每2個月召開院務會議為例說，台中縣初院成立初期，師尊指派蔡維武開導師兼任當地開導師；那時師尊常駐天極行宮，維武開導師不僅擔任天極行宮總幹事，又兼任中部巡迴開導師，公事繁忙，但他都會交代台中縣初院同奮，遇有皈師或有重大事情，務必向他報告，無論再忙碌，他都趕到教院處理，而院內其他事務則由諸位教職人員，以及同奮同心協力處理。

當時的教職人員，尚且不懂教院的運作與處事原則，如同一群沒有爸爸在身邊的小孩，但是他們敬謹遵守天帝教是有組織、有制度的宗教，按照《教綱》～大法，辦理教院各項事務，推動各項活動，自我摸索，自己約束，造就台中縣初院完整的組織制度，貫徹符合《教綱》～大法的精神，建立標準化、制度化、組織化的運作模式。

尤其教職人員的遴選，必經院務會議討論，老、中、青三代道歷的搭配，建立倫理傳承制度，教院的和諧與經驗的傳承，足堪楷模，值得學習。

台中縣初院與各堂在於召開院務會議前一週，都會先行召開會前會，初院的會議由參教長主持；堂務會議由主事主持會前會，主事再到院務會議中報告。

台中縣初院2個月召開一次院務會議，各堂主事及代表都到初院開會；三教長、五中心執事等也都會參加，由開導師主持會議；會議中所討論的決議，同時編列為下期工作事項與預算，經大會表決通過，付諸執行，達到初院與教堂均衡發展的終極目標。

有關掌院、初院、教堂，定期召開院務會議、堂務會議（至少2個月召開一次），在七院議定後，轉呈首席核定。經首席核定開始實施後，督教長要負起督促責任，以便所有教職人員參與院務推動，擁有學習機會，並透過溝通、協調達成共識，裨益神職與教職人員和諧團結，健全組織運作。

每年呈請無形核示的年度工作計劃、誦誥數、弘教渡人數、參加靜坐班人數、皈師人數、天人炁功服務人數、安悅奉獻金額等，每2個月的院務會議、堂務會議，必須統計達成率，提出成果報告，再轉呈督理院存查、建檔，以利追蹤，並讓各單位能瞭解奮鬥成果，加強完成年度的奮鬥目標，至誠對　上帝負責。

東部地區教職講習的情形。

問題討論：

1、資深同奮當面指正同奮的缺失，造成同奮間的衝突，但教院對於這些同奮的言行無法約束，甚至認為這是督理系統功能不彰所導致。

●處理原則：個別了解情況，私下先親和，建立信任感，再予規勸，為了顧及同奮顏面,切勿於公眾場合規勸。

2、鼓勵青年同奮回到教院服務；師尊當年成立新境界，在大專院校培養青年同奮，期盼他（她）們畢業後步入社會，各教院、堂都能主動到府上拜訪、聯繫、親和，以就近奮鬥。這是師尊的心願，希望以包容與同理心和青年同奮相處，避免世代溝通不良。

3、部分同奮前來教院奮鬥，無人聞問，應加強與改善接待親和之禮儀。

## 弘化院

●〈保臺護國和平統一迴向文〉是師尊的天命，也是遺願；這是師尊老人家為保住臺灣人民的生命財產安全，特地擬定的迴向文，懇請同奮務必持誦，以匯集正氣力量保住臺灣復興基地。「保臺」護國，完全攸關我們自己生長與居住環境之安全。

臺灣本島未遇戰爭摧殘，師尊老人家高瞻遠矚，秉持慈悲為懷，不忍生靈塗炭，為我們保留中華文化的老根與命脈，實在感恩；我們是宗教，不參與政治，只關心政治。

●登記誦誥數字，乃在確立自己奮鬥的「目標」，並非以數字做為各教院的業績；而在修持的道路上，同奮應該以「自然」為修持法門。





●自然養生靜心靜坐班的課程內容，從第1期迄今都未調整，建議與時俱進，增加多元繽紛內容，以嘉惠人心。

●教務中心是龍頭，對外弘教渡人；對內配合其他中心，並要親和與關心同奮，因此一定要撥出時間完成本分。

●我們要讓新同奮有「找到了家、回到了家」的感覺；要讓老同奮都能留下奮鬥，更要找回失聯同奮，因應策略：1、多辦精進的課程。2、舉辦多元化的活動。3、策劃有吸引力的活動。

●鼓勵同奮堅持奮鬥，不忘初心～「信、願、行」；對　上帝的心更是不變，發心發願，付諸行動。儘量讓同奮有參與感、認同感、使命感、成就感，快樂參與奮鬥。

●引渡原人：1、利用人脈關係廣邀親友。2、應用電子網路系統、FB、LINE。3、多多參與助唸或飾終大典，體恤家屬，溫馨喪家。4、常常舉辦炁功服務。

●如果舉辦的活動績效不彰，是否續辦？

1、弘化院副主任蔡光舒回覆：師尊駐世時，每次舉辦說明會，人數都在百人以上，現在大環境不同了，同奮必須有先傳承，再求改變的新觀念。舉辦活動前不妨召開籌備會，集思廣益，研究探討，以廣招徠。

2、參教院主任蕭敏堅樞機回覆：舉辦活動貴在讓社會人士知曉天帝教、認同天帝教；這是播種的扎根行動，不一定要馬上看到成效。

## 管理院

●管理院於民國97年10月編發《天帝教管理規範手冊》，又於99年2月完成《天帝教橫式公文處理手冊》，適時提供各級單位參考運用。復於102年6月根據本教管理工作缺失及需要，將原97年編發之手冊，增補修訂，重新發行，並為便利參考使用，配合發行word電子檔的光碟片，在「第11屆新任教職講習研習」時，一併發放新版《天帝教管理工作規範手冊》，請各級教院之院教、開導師、三教長、堂主事，以及相關單位之各級主管，重視此一手冊，熟悉內容，妥為參考、列管與運用。

●妥善規範各級教院、堂之院教，和各級主管與教職人員之業務移交；業務移交並不難，只要有心負責，做好3年教職工作，將例行之工作處理程序，還有未完成之工作與問題，個別分案，詳實記載。

至於，比較大的專案工作，可將工作過程、疑難問題及解決方法，做成紀錄，予以建檔與存參，日後可綜合彙編為單位的史蹟。

●宗教團體，較無約束力，除了部分必要的專職外，本教上至首席使者，以迄全教同奮、教職、專職人員，首須建立終生志工的觀念，以宗教情操及犧牲奉獻的精神，成為膺任教職、專職人員之必備條件。

光照首席使者重視聘用及管理之專職，特函重申務須依照：105年4月16日以(105)帝極(管理)字002號函，請本教所屬各級單位，即日起任用及管理專職人員，均依照天帝教專職人員聘用管理作業注意事項暨天帝教專職人員辦理退休作業程序暫行辦法辦理，以免與《勞基法》衝突，造成困擾。

●早期成立之教院，堆積存放過時，或者已經毀損的宣傳單、書刊、經典及廢棄物品，未能即時清理，造成髒亂，建請各教院、堂定期清理；近期道務院將行文各級教院、堂，清理過時或毀損之宣傳單、書刊、經典等。

●本教目前對外無服儀規範，無法約束部分同奮到教院時，穿著隨便～上著無袖、低胸上衣；下穿短褲（裙）；腳穿拖鞋、涼鞋，毫無形象可言，建議及早規範。尤其，「奮鬥服」形式不一，制定統一形式應為首要。

## 道務院

●道務是侍天的工作，司職同奮應以誠敬戒慎之態度執儀，各項道務規範與儀式，皆經極院呈報無形後公佈實施，任何人不可擅自更改。

●針對同奮平時較易疏忽或錯誤動作，特別詳加說明：

聖幕使用久遠，如原有之土黃色已被燻染成黑色時，應簽報首席核准後更新，不是越久越好。聖幕更換後，1個月內應持誦〈皇誥〉100萬聲，以配合無形運化。

教堂、各區新境界、天人親和所與新弘教據點，均可以申請設置「行持廿字真言區」，作為持誦《寶誥》及基本經典之場所。初院及以上之教院，則不得設置。

在教堂及各區新境界之「行持廿字真言區」前，集體持誦《寶誥》人數達7人以上，可以1本登錄為3本。在天人親和所、新弘教據點之「行持廿字真言區」前，集體持誦人數達5人以上，可以1本登錄為2本。在同奮個人家裡之「行持廿字真言區」前持誦，不論人數多寡，都只能以1本登錄為1本。

今年教職講習有別以往，全為實地交接與實地講習。

集體唱誦〈皇誥〉結束，並誦完迴向文後，欲立即續誦，若參加同奮以原班舊有同奮為主，則不必從朝聖禮開始，司儀立即贊唱「續誦〈皇誥〉50（或100）遍」，並引磬3聲後啟誦，不必上香及誦念〈祈禱詞〉。

如欲短暫休息(例如：5分鐘)，再行續誦，則誦完迴向文後，應先行四跪八叩禮，再予休息或離殿。休息後，俟同奮站定位，司儀贊唱「續誦〈皇誥〉……遍，全體行四跪八叩禮」，並引磬3聲後啓誦。

巡天節期間各教壇應持誦〈皇誥〉不斷，每一鐘點皆應排班持誦(集體或個人持誦皆可)。如排集體持誦，則接續之下一個集體場次(例如：2~3點排集體持誦，則3~4點即為接續之場次)省略上香，並於四跪八叩、誦唸廿字真言3遍、〈寶殿誦〉、〈祈禱詞〉後開始。

特別注意的是，巡天節期間此一集體接續持誦與平時之集體續誦〈皇誥〉不同，切勿省略四跪八叩、廿字真言3遍、〈寶殿誦〉、〈祈禱詞〉；若與平時之集體持誦比較，僅省略上香而已。

●各教壇(含平等堂)每日例行上香一次，於午刻為之；教院、堂內之「廿字真言區」及「行持廿字真言區」比照辦理。如果午刻後，擬在「廿字真言區」或「行持廿字真言區」前，舉行月行超薦法會，例行上香仍不可省略，因兩者性質不同。月行超薦法會儀式，上香儀禮的對象，係月行超薦法會之無形主持。

●簡化用香，不包括　先天無生聖母聖誕、　上帝至誕、巡天節接/送駕，以及皈師典禮與集體持誦《北斗徵祥真經》儀式，亦即這三種典禮或儀式，主香爐應行三上香禮，且道統殿及道統三代殿皆應上香，不可簡化用香(但此二處可在典禮或儀式開始前，由司儀先行上香～大天香一炷；小天香三炷)。

●集體儀式時，如無侍香人，不論應行三上香或僅供三炷小天香，司儀口令皆只喊

「上香」2字即可，亦即縱使儀式需要三上香，如無侍香人，則司儀之口令亦僅需喊一次「上香」即可，不必分三次喊。

●集體儀式時，如無侍香人，司儀喊「上香」口令後，主儀人不必行禮或躬躬，應直接走向香案，從「置香盤」取香，以「持香動作」(雙手置胸口前)，走至主香爐前舉香(雙手上舉齊眉)，行禮再插香；然後在主香爐前行鞠躬禮，走回拜墊後，不必再行禮。

●凡在集體儀式進行中，才進入教壇者(即遲到)，應在排班位置後面，行完朝聖禮～獻心香、行四跪八叩禮(若非外殿之教堂，僅行三跪九叩禮)、誦念廿字真言三遍、誦念〈寶殿誦〉(若非外殿之教堂，則免誦〈寶殿誦〉)，然後才可進入排班位置。

現已取消以往可於儀式結束後，才補誦廿字真言及〈寶殿誦〉之規定，且不管當日是否已進過光殿，每次集體儀式遲到時，皆應如此辦理。

●教壇有集體儀式(如：皈師、集體誦誥、午刻祈禱、集體誦經等)在進行時應停止個人之活動(如：個人誦誥誦經或個人靜坐等)，並參加該集體儀式；如個人不能參加該集體儀式，則應立即退出教壇。

巡天節期間，教壇24小時持續誦誥，亦適用此規定。如於接駕後，或是午刻後，欲讓同奮靜坐，則該場次可安排個人誦誥，不必安排集體誦誥，就不受限制。

●「躬躬」之標準動作為：上身徐徐下彎，雙手從捫心位置下移至膝蓋，然後緩緩恢復直立姿勢，亦即如果「雙手沒有碰觸膝蓋」，皆不合要領。

●平等堂之使用，原設立宗旨為供教外人士參訪、朝禮使用；同奮僅在平等堂朝聖，若未祈禱、誦誥或靜坐者，可以不穿道袍。平等堂雖設有聖幕，但無形曾指示同奮，仍以在教壇之內誦誥與靜參為原則，亦即非不得已不要在平等堂誦誥、靜參。

因此，在平等堂誦誥、靜參僅限於教壇（光殿）正在舉行集體儀式，或是活動進行時方可；如果教壇（光殿）沒有集體儀式，或是活動在進行時，同奮不可在平等堂進行集體或個人持誦兩誥、誦經或靜參。

不過，坤道天癸期間，或是行動不便，無法上樓進光殿者除外，隨時皆可使用平等堂。但坤道同奮在天癸期間，仍應排班於最後以示禮敬。

註：天極行宮因環境特殊，經呈奉無形特准可於每日之卯刻，在平等堂集體持誦〈皇誥〉。





●光殿內應維持肅靜，除道務司職人員執儀所需，其他人員不可在光殿內講話。

●集體續誦〈皇誥〉不必上香，但集體續誦《寶誥》則無此規定，即每場皆須從朝聖禮(包括上香)開始。

●如環境限制，集體誦誥聲可能干擾鄰居時，播放錄音帶之際，司儀可免敲法器，但司儀不得離開司儀台位置。

無生聖母聖誕、　上帝至誕典禮可在午刻舉行，不一定要在子刻。

●不可持誦《奮鬥真經》為特別對象迴向，但廿字真言則可，惟迴向文不必恭請坤元輔教．慈恩聖母慈悲接轉。

●集體儀式(包括集體續誦〈皇誥〉)一定要有主儀人，但如找不到適當之司儀人選，則可由主儀人負責贊唱各項儀式，以利其他同奮跟進，亦即不得已時，集體儀式可無司儀，但不可沒有主儀人。

●剛皈師不久之同奮，何時可持誦本教各種經典、〈皇誥〉與《寶誥》？

道務院主任蔡光猛樞機表示，本教對此並無明文規定，但剛皈師不久之同奮，對本教尚無深入認識前，不宜鼓勵太早持誦《寶誥》及《大同/平等真經》，宜先引導其持誦〈皇誥〉為主。

## 天人炁功指導院

●天人炁功調理是天帝教每位同奮的責任，非少數天人炁功中心同奮的責任。

●天人炁功活動會場應依權責，由各中心分工合作，發揮團隊精神，互助合作，完成工作任務。

●同奮應將天人炁功作為濟世救人，弘教救劫，廣渡原人的先鋒，正宗靜坐班的結業同奮，首席均授天人炁功法技，所以天人炁功調理是「大家一起來」的事。

●期盼每一個教院、堂，落實定點、定時天人炁功服務，成為人道的基礎關懷站。

## 大藏院

●由於教財中心相關財物之各項報表，因年度及月分的結算與各中心的工作內容不相

同，當場無法移交，請各教院、堂於105年度6月結算後，再在各教院完成移交，並將移交清冊影印後，交給大藏院，以能了解各教院、堂實際完成移交的工作。

●配合教職的更換，請各教院、堂儘速辦理印鑑變更，請將天帝教相關申請表及銀行變更印鑑之申請書之資料，填妥後寄極院大藏室辦理銀行對保工作。

●教財之管理安全，印章應分開保管，財務之密碼至少需有二人知道。注意銀行之分行別要註明清楚，印鑑卡上印章要蓋好。明（106）年7或8月，天帝教負責人(首席使者)履新，奉獻收據章也要更換。

●《104年教財實務講習手冊》中，第72、73、74頁表格，自105年1月1 日起停止適用。(詳見《105年度教職講習—教財實務手冊》第1頁)

●請各教院堂，每月將專職薪資、講師費、租金等輸入二代健保系統，以及繳交二代健保費，以利全教匯整；二代健保的保費為配合全教的彙整，每月請各單位務必準時呈報。

●二代健保的保費，因政府有變動調整，如各教院、堂二代健保系統未更新者，請與邱光劫樞機聯繫更新，才能列出正確的二代健保保費繳交。

●二代建保補充保費經常調整，請特別注意；目前，由2%調為1.91% 的費率。

●預算是每年10月編製，有關編製方法及注意事項，以極院發文編製說明辦理。

依據弘化單位所發給的內容為依據，五大中心及坤院之年度工作計劃內容，再以各教院(堂)之所需加以調整。依此工作計劃書內容，加上各中心的所編列之預算，來編列下年度之各項費用及收入，各教院(堂)之教財人員，再彙集整理編製年度之整體收支預算。

●各教院弘教經費請購程序、請購核准之權限，為建立本教正大光明、清白教風的教財管理制度。

(1)初院10萬元以上→需向掌院呈報。

(2)掌院、各道場20萬元以上→需填寫表格向極院呈報。

(3)購置教產暨興建之申辦書應逐級呈報，經極院核准後辦理之。

●教財制度及運作應謹守三原則：(1)正大光明。(2)清白教風，教財透明化。(3)勤儉建教。尤其是要勤儉建教，縱使財源豐沛，也不可浮濫花費，更沒有消化預算的必要。

北部地區教職講習的情形。

●全教教財環環相扣，任何一教院、堂出問題，將影響全教教財之運作。

●收到的奉獻款，應於「三日內存入銀行」，不得轉付任何支出！

●教財人員除了實務工作，還要去親和同奮、關懷同奮，和同奮融合在一起，加強親和力，教財必能充裕。要方便同奮奉獻，不要讓同奮要奉獻，卻找不到人員開立奉獻收據。

●如何落實勤儉樸實，勤儉建教於生活中，應加強對新、舊同奮之親和、關懷，利用集會時間宣導正確奉獻觀，鼓勵除了對所屬教院安悅奉獻外，行有餘力時，也能對極院安悅奉獻，可增加奉獻款運用之廣度，又增添大功德。

●教財人員應了解「財團法人」之意義，即是沒有營利行為及其他對價關係，每一分錢都要開奉獻收據。

在教院要注意，不可有標價買賣的對價行為。若有同奮在道場內從事保險或直銷，須好言相勸，請其於教院外的場所經營。對教財方面的問題，有疑惑不解處，應該提出請教，不要自作決定，切勿做了，才找方法補救；無前例可循者，更應多請教，不可依己見，或依據外界其他會計師意見處理。一定要遵照大藏院的會計制度來做。錢財之事，一定要非常慎重、清白與透明。使用之原則：先報備，再使用。

●本院的規範是最有規模和制度的，希望秉持清白教風，資深同奮帶領新進同奮以無私心，多討論，防範於未然，先提出規劃討論，勿等發生後才來彌補，並希望大家能多聯絡，團結一致，發揮勤儉建教精神，繼續奮鬥。

## 坤院

●坤院定位：教院的「輔助」單位。

1、坤院由來：師尊創立坤院的目的，是希望讓師母領導天帝教坤道同奮，學習中華婦女傳統婦德，並學習坤元輔教剛柔並濟的坤德，奠定帝教圓融家庭的基礎。

2、坤院組織規程：依據《教綱》第九條「逐級教院附設坤院」之規定；依據主院、掌院、初院組織規程範例「本院得設坤院」之規定。

3、坤道同奮應參加坤院四莊組織：坤院屬於教院組織體系之一，應團結為教院服務，尊重各級教職同奮，支持各項活動。教院領導教職人員及同奮尊重坤院組織與坤道同奮；對坤院主辦之業務與活動，亦應支持。

4、皈師入莊：凡皈師之坤道同奮，可按興趣志願，參加各莊組織，融入團隊參加各項活動；坤院是輔助單位，也是坤道精進成長之窗口。

5、卸任執行長應落實輔導新任之執行長，積極給予協助，而非主導，並落實交接清冊所託。辦理活動可比照既有的文書格式，順利運作，同時教導與協助新任執行長完成活動，並落實承擔、成全、不爭之團隊精神。

6、確實四莊功能，可讓同奮依循屬性，選擇適宜自己的莊別，其他三個莊別則為輔助參考，以展現團隊合作。

7、菊莊應擴大召集同奮參與天帝教紅心志工的培訓，以取得志工身分，積極參與社會公益，落實菊莊精神，也為自己累積志工服務時數。

8、修道莫計較，唯一要計較的是～為何做得、付出得比別人少。

9、坤聯主辦之各項大型活動，皆由極院委辦。坤聯係輔導各坤院承辦活動；各坤院應積極參與，貢獻心力於所屬教院。

9、坤院聯席委員會，乃第2任維生首席為延續坤元輔教辦公室的功能所訂，以召集卸任、現任之執行長為坤聯委員，藉由每年2次的常會及各項活動相互學習，傳承經驗。

10、坤聯為各坤院之輔導單位，亦邀請樞機、掌教夫人為坤聯委員。

11、坤元日追思，無論乾、坤同奮，都應飲水思源，前來參加為我們慈悲接轉《廿字真經》的坤元輔教追思活動。

12、見證新、卸任執行長文件之交接，並拍照留存。

13、帶動第3代同奮加入奮鬥和參與各項活動行列。

14、推薦第3代精通外語同奮，儲備國外弘教人才。





# 承接天命奮勉力行 無私無我普化真道

## 北中南東新任教職精神講話惕勵精進

資料．照片提供/參教院

**時間：105年6月5日**

**地點：天極行宮**

**講師：參教院主任蕭敏堅樞機使者**

各位樞機、開導師、教職同奮大家早安：

今年7月是弘教系統第12屆新任教職上任，極院規劃本次教職講習，希望新任教職能了解本身的職責之外，還要承擔天帝教的救劫弘教之使命。

教職講習，如同新進擔任教職同奮之職前訓練；際此世代交替，教職同奮尤應擴大思想領域，開闊前瞻視野，以犧牲奉獻之精神，團結齊心，奮鬥無間。

同時應安定教院、教堂、道場，凝聚道心，闡揚帝教救劫救世之時代使命，配合弘教工作之推展，由內而外，一以貫之；堅固教化人心，扭轉世風之弘化基礎，期能早日實現人心復古，抱道樂德，希望我們能有捨我其誰之雄心壯志。

天帝教的教職是道義的結合，而非一般社會團體的利益結合；在自己的職位上，要為利益眾生而奉獻，戰戰兢兢，克盡本職；要以守本分、盡責任來擔任教職，更要以財施、法施、無畏施，以及服務與奉獻的心，為教而奮鬥。

參教院主任蕭敏堅樞機在中部地區，為首場教職講習開幕致詞。

### 放下自我愉悅奮鬥

各位擔任教職的工作，要有學習的態度，參與各項事物的學習。我們是在管理眾人的事，尤其需要透過眾人的共識，朝著一致的目標，容納別人的意見，朝最好的方向，去推動本教的弘教目標。

教職的職位越高，要越謙虛，珍惜

上天所賦予的使命；堅忍不拔，盡自己的力量去擔當。放下自己的我；小我的我，教職越高，越要縮小自我，多聽別人的意見，與大家共勉。

大家以「理直氣和」作為討論合作的態度，相信3年內必能形成教院內部堅強、和諧的團隊，愉悅地為教奮鬥。

大家透過教院的組織運作，擴大引渡原人；多引渡一位原人，就多一分救劫的力量，也就多一分傳播　上帝真道的心力，所以引渡原人與救劫弘教是息息相關的。

21世紀來臨，人類文化日趨多元，教職同奮面對大時代進化潮流，必須積極學習，迎接挑戰。時時存省懺悔過之心，善養正氣，將天帝教的根～大經、大法、大寶，厚植在同奮的心中，弘揚　上帝真道到世界的每個角落。

## 北部教區

**時間：105年6月25日**

**地點：臺北市掌院三樓大同堂**

**講師：始院導師　陳光理樞機**

**主題：本師世尊對教職同奮的期勉**

各位教職同奮大家早安：

天帝教是一個有制度、有組織的宗教，在《講習手冊》中，師尊對同奮的諸多訓勉，請大家要仔細研讀。

陳光理樞機在北部教區新任教職講習中，期勉新教職同奮謹遵本師世尊心法，培功立德。

其中，有幾個重點，我要特別提出來，師尊曾經提到擔任教職只要盡心盡力，可以消解累世的業力；但只是拖延，不是徹底解決，更重要的是靠自己多唸〈皇誥〉，培功立德，等業障來追討的時候，才能夠擋得住，不然擔任了教職，磨考與道考都會來，可能會承受不了，所以說同奮還是要勤唸〈皇誥〉、《寶誥》。

## 教職人員善盡職責

擔任教職時，監護童子也會考核，所以不能只是掛名；當然無形也會給同奮獎勵，只要同奮真正發心，在無形界會幫助修煉封靈；只要好好地修，封靈也會一天一天長大，功果圓滿，回到　上帝的身邊。

擔任教職，首先要認識我們的弘教目標；今年的弘教目標是「天命 信心 奮鬥 誦誥救劫 渡人渡心 多元弘教」。

所謂的天命就是，　師尊在臺灣寶島復興天帝教，是為了化延核戰毀滅浩劫，第一時代使命有初步的成效，但是從最近的國際新聞來看，驗證　師尊所說，隨時可能釀成大禍，所以我們不能掉以輕心。

第二時代使命確保臺灣復興基地，昨天的英國舉辦脫歐公投通過後，造成股匯市的動盪，國內各主要預測機構，紛紛下修臺灣今年經濟成長率預估值，下修GDP成長至0.9%左右。

臺灣今年的經濟成長率保1都很困難，臺灣若不能確保，就很難達成搶救三期末劫。所謂天助自助，我們要確保臺灣復興基地；這個責任是落在我們救劫使者身上。

## 中華一家時代潮流

要怎麼救呢？還是要以勤唸兩誥為主。〈祈禱詞〉中提到，自由民主的新中國，是兩岸和平統一的條件；大陸走上改革開放後，人民可以到全世界旅遊，未來中華民族的命運，注定會朝向時代潮流前進，趨勢不可抵擋。

師尊對於教職同奮的五門功課，有很深的期許；尤其宗教沒有強制性的，教化是屬於心靈與精神層次的改變。教職同奮的言行，必須作為同奮的表率；我們的一舉一動，同奮都看在眼裡。

所以勤做五門功課，就能在不知不覺中變化氣質；就會與　上帝同在一起；就會真正為救劫、弘法、渡人而努力。

以我自身經驗來說，來帝教之前就是個生意人，天天只想賺錢。好好做五門功課後，很奇妙那些酒肉朋友，就漸漸不聯絡了，鼓勵大家認真與持續地做下去。

## 渡人渡心與時俱進

現代是個多元化的社會，弘教目標必須多元弘教。過去舊有的弘教方式，成效已經降低了。像去年的選舉，年輕人用新的科技，傳遞資訊，順應時代潮流，隨緣應化；我們的弘教方式，也要注入新的觀念與新的方法，把年輕人渡進來。

談到渡人渡心，我們帝教現在面臨一個很大的問題，就是新進同奮留不住，正宗靜坐班結業後就離開了。

如何渡心呢？需要我們共同思考；如何留住同奮？如果流失比進來的同奮多，組織很快就萎縮了。所以我們應多舉辦親和集會或讀書會，多強調觀念問題，讓同奮思想能夠改變，渡心就是要實實在在地修行。

這次手冊的內容很不錯，　師尊希望教職同奮堅持做對的事；做該做的事，要有擔當，每一篇都要好好看看。弘教目標中談到信心，我們對　上帝要有絕對的信心，不要怕，對帝教也要有信心，也希望弘教目標能夠邁進延康新運，否則又輪迴到行、清、平，死傷一定很重，不是我們所樂見，我們要更努力奮鬥，才有辦法扭轉氣運。

在此先恭喜各位教職同奮，有這個機緣擔任教職，只要真正發心，在人道上一定能夠圓滿；在天道上修煉封靈急頓法門。我們的急頓法門，是　上帝的特別恩典，為搶救三期末劫而來，讓我們有機會早日回到　上帝身邊。我們共同勉勵，奮鬥、奮鬥、再奮鬥，感謝大家!

## 南部教區

**時間：105年7月23日**

**地點：高雄市掌院**

**講師：南部教區責任樞機使者～郭光城樞機使者**

各位同奮：早安！

本教自民國69年復興以來，今年已經邁入第36年，　師尊駐世時，一再指引奮鬥的方向；我們根據這個方向來奮鬥，這也是全教教職人員共同奮鬥的方向。

相信透過今天的課程講習，加上無形仙佛的照護與加持，必能通過天人大雲集，共同誓師，並以組織運作，結合極院與弘教系統，發揮團體力量，完成本教的弘教目標。

今年全教弘教的主題：「天命、信心、奮鬥－誦誥救劫、渡人救心、多元弘教、邁向延康新運！」我們的天命，就是保臺～保護臺灣；保護我們生長的這塊土地。

保臺護國，是天帝教的兩大時代使命之一，　師尊在《囑咐全教同奮書》說：

南部教區新任教職講習由該區責任樞機之一的郭光城樞機擔綱主講。

第一時代使命「化延核戰毀滅浩劫」雖然達成初步目標，全球各地天災人禍仍頻，隨時可能釀成大禍。

三期末劫以「行、清、平、春、康、同」，六個階段來行運。行劫從民國20年「918」事件開始，到民國80年進入平劫；行劫、清劫總共進行了60年。民國69年12月21日天帝教重來人間，經過天帝教同奮的奮鬥，整個地球的劫運已經從行劫、清劫轉入平劫，邁入春劫。

### 劫災頻仍信心不惑

今天行劫魔氛仍高漲，全教同奮應能信心不惑、相信　上帝，持續努力奮鬥不懈。

有關「確保臺灣復興基地」之時代使命，　師尊在《囑咐全教同奮書》又說：尤以第二時代使命「確保臺灣復興基地」攸關救劫弘教前途至大，復興基地不保，遑論弘揚　天帝教化，搶救三期末劫。





回顧臺灣歷史，民國34年第二次世界大戰之後，臺灣脫離日本的殖民統治，回到中華民國祖國的懷抱；民國38年國民政府撤退來臺。同年，　師尊奉天命來到臺灣，當時人心惶惶，而師尊的第二天命「確保臺灣復興基地」，就是要團結人心，確保中華民國這塊老根，所以師尊來臺後即決定與臺灣共存亡。

師尊奉命執行第三天命，也就是天帝教的兩大時代使命。回顧民國38年到民國69年整整30年，多數50歲以上的同奮，都經歷過臺灣的社會轉變，我也經歷過這一段的歲月。

記得當年臺灣老百姓的生活清苦，但大家並沒有放棄奮鬥，政府與老百姓團結奮鬥，創造出「亞洲四小龍」之首的經濟奇蹟。民國76年7月15日政府宣佈解嚴，臺灣走向民主、自由的政治體系；臺灣從經濟奇蹟，再創民主奇蹟，希望臺灣更自由、更民主、經濟更發展，提高臺灣同胞生活水準。

### 以史為鏡去奢省欲

但是，臺灣在民主奇蹟之後，人心反而變得更貪婪、更墮落、更自私。綜觀全世界有很多國家在民主化後，均能帶動國力、經濟都非常強大，但也有像菲律賓等國家，在推動民主化一段時間後，卻造成人心更貪婪、更腐敗，貪汙事件層出不窮，造成整個國力、經濟一蹶不起，我們要引以為戒。

各教院、堂派教職人員，承擔為期3年之教職工作，希望各新任教職履行宣誓之立願，決以至誠，竭盡所能，全心全力奉獻。每位教職同奮完成宣誓後，要能珍惜在教院服務的機會，有擔當，有責任心，腳踏實地，當仁不讓，勇於任事，做同奮的榜樣，擔任教職才有意義，方能獲得天眷，功不唐捐。

師尊一再勉勵我們擔任教職，只要認真負責，勇於承擔，上天必不會虧待我們。現在臺灣各界擔任志工的風氣，形成一股風潮，擔任教職等同擔任　上帝的志工，是非常殊勝與榮耀，希望我們以榮耀上帝的心情，服務　上帝的子民，擴大心胸，教職同奮不分彼我，團結奮鬥承接救劫弘教的使命。

最後祝教職人員講習圓滿成功，並預祝全教救劫

弘教的工作，推展順利，謝謝各位！

## 東部教區

**時間：105年7月2日**

**地點：花蓮港掌院**

**講師：東部教區主任開導師蘇光怪**

大家好：

擔任教職務必做到幾點：

●確實做到「神、教職三要」：

1、絕對效忠　上帝。

2、絕對服從組織

3、絕對實踐制度。

●教職基本觀念：

1、教職是人道之餘全心奉獻予　上帝的心願。

2、教職沒有高低之分，只有責任大小之分。

3、承諾擔任教職即是對　上帝負責為傳播宇宙真道而努力。

4、弘教工作不分專職、不分中心全體動員共享功德。

5、「人在公門好修行」，珍惜掌握3年任期。

6、與極院七院相對應，協調、連絡好辦事。

●掌院、初院、教堂組織簡介：

掌院隸屬中華民國主院，初院隸屬教區掌院，並受其監督指導。

●觀念建立與導正：

1、過去許多教職同奮在受任之時，沒有了解自己的教職應負的責任，有名無實，往往只是虛應故事…，首先要請每一位教職同奮了解自己的職務，憑良心奉獻，第二要請大家了解，教職工作是為了配合救劫與弘教的任務，都是在為　上帝服務。

2、　師尊在77年5月1日始院全體教職幹部宣誓就職，訓勉：……進入帝教大門，無形中幫大家把宿業暫行化減，事實上還沒有根本解決，而老同奮以為奮鬥夠了，就忙於人事，沒有繼續唸兩誥，所以求超的宿業來了，就承受不了。所以希望教職同奮，一方面擔任教職培功立德；一方面還要繼續誦唸兩誥。

東部教區新任教職講習，由該區主任開導師蘇光怪掌教，親自教誨與嘉勉。

## 百磨千考法喜充滿

3、教職幹部切忌跟進去「問神」、「問鬼」，能常常「自問」的人，就能問到「　上帝」，能時時刻刻以「教風為範」的人，　上帝會不斷給他靈感；說　上帝要他說的話；做　上帝要他做的事，也許會有阻礙、有磨考，可是一旦完成一段的試煉，新的喜悅會跟著來了！





# 言信行果無量慈悲喜捨
# 楊光欽開導師神職表率

專訪/楊凝創

照片提供/楊凝創

「做就對了！」

不擅華麗的言辭；絕對信守承諾；需要他時猶如UPS般使命必達，以實際行動默默耕耘；他是～楊光欽開導師。

年輕時，他是一名職業大卡車司機，負責溪湖果菜市場運送至南北各地批發市場的工作。

常常親力親為，勇於出手施作天人炁功的光欽開導師。

## 視人如親救人之危

由於早年道路的救護設施不便，光欽開導師長時間在路上開車，往往看到事故發生時因缺乏適當救助，或者無法立即就醫而生遺憾；每次目睹意外，他總是立即下車協助或攙扶傷者，並把自己的車當成救護車使用，直奔醫院救治。儘管不是肇事者或傷者，但他毫不介意，而醫護人員要求留下資料，也不怕傷者家屬誤會；傷者康復後，大多都會向他答謝，有時更以紅包致意，光欽開導師一律謝絕，總是熱心助人，希望傷者平安健康就好。

擔任職業駕駛1、20年，經年累月飲食不正常，過度疲勞，導致肝膽腸胃不良，抵抗力低弱；即使是6月天，也不能吹電風扇，一吹就感冒。吃藥十幾年仍然沒有改善，尋遍名醫，依然沒有好轉；有次一位朋友介紹號稱「名醫」的中醫師為他看診，並說需用藥材泡成藥酒服用；這位中醫師製作完成後，通知他前往取藥，一心期盼身體健康的他，當下沒問藥費，支付時聽聞要價3萬元，嚇了一大跳，只好勉強將這帖藥酒帶

回家，結果仍然毫無改善。光欽開導師說：民國68年溪湖一分田地，價值3萬元，這帖藥錢相當於當時的一分田地。

鄉下每年都會舉辦拜拜並宴客，施維施同奮常請光欽開導師去做客。民國78年，光欽開導師與往常一樣，應邀前往；席後泡茶聊天，當時天帝教同奮～維律（時任巡迴開導師，後晉升樞機使者，現已證道）、陳光補，亦受邀做客。親和時，談到天帝教是救劫的宗教，教人打坐，傳授天人炁功。光欽開導師聽到天帝教的法門有益健康，十分嚮往；隨即詢問是否可以參加，當下維律開導師表示非常歡迎；1個月後（78年12月），由施維施同奮帶領至員林天祥堂皈師，翌年3月，報名參加天祥堂靜心靜坐班，完成第1階段課程；5月，天天到天祥堂誦誥，提升熱準，爲參加先修第10期正宗靜坐班準備。

## 信願力行大大原人

光欽開導師在天祥堂認識先修2期結業同爲溪湖人的徐普感同奮，兩人相談甚歡，親和數次後，提議在溪湖舉辦靜心靜坐班，是爲天帝教在溪湖的首場弘教活動。其中，策劃部分由普感同奮負責；場地、文宣與宣傳則由光欽開導師負責，同時邀請彰化縣初院支援。

民國79年6月，首場靜心靜坐班順利開課，地點在溪湖中山堂。當時有20多位學員報名，全員結訓。結訓後，就地設置臨時光幕，邀請蔡維武開導師（後晉升樞機使者，現已證道）爲10多位原人辦理皈師。當時天根堂尚未成立，光欽開導師僅靜心靜坐班結訓，憑藉對　上帝的信賴，一馬當先，即將「行」徹底地落實。

同年7月，光欽開導師接任天祥堂教職管理中心兼財務專員。9月，參與先修第10期正宗靜坐班；師尊到台灣省掌院複談，看見他的報名表上，〈皇誥〉已30餘萬聲；當時，陪同複談的彰化縣初院參教長王光增，向師尊介紹光欽開導師在溪湖辦理靜心靜坐非常成功；師尊稱讚：「了不起！」

民國80年元月6日正宗靜坐班結訓後，光欽開導師持續奮鬥；他發現溪湖與埔鹽榮獲道名的同奮，已有10餘位，提議在溪湖設立教堂，以便同奮誦誥。在當地同奮共識一致後，成立設堂籌備委員會，共同推薦光欽開導師爲當時設堂籌備委員會的主任委員。

每次設堂籌備委員會的開會紀錄，光欽開導師都會詳實整理後，依程序送至師尊辦公室；後來，　師尊同意在溪湖地區成立教堂，奉　御命批示堂名爲「天根堂」。

民國85年底，楊光欽奉派為開導師（最左者），在鐳力阿道場參機正殿恭承「天命狀」。

## 天命加身痼疾破除

民國80年6月23日，「天根堂」開光，師尊推派楊光欽擔任主事。當時師尊因公繁忙，敦請師母前來開光。開光後第3天，光欽主事就被師尊徵召參加第3期高教班。

高教班閉關期間，前2週的生活還算好；第3週開始，他每天咳嗽，非常嚴重，引起頭部、腹部疼痛，整晚無法睡覺；第六週身上長出奇癢無比的疹子，但還是忍耐咬牙撐下去。

興許是道心堅定，無形調靈調體；光欽開導師在結訓後，咳嗽和疹子全都不藥而癒，出關後更是完全斷絕藥物。

光欽開導師感恩的說：59歲時因免疫力失調，藥品必須隨身攜帶，參加高教班之後，身體好轉；每天持續打坐、誦誥；不須補品；不用健康食品，至今26年，身體非常健康；路上遇見車禍，仍然秉持救人第一爲原則。今年我已經80多歲了，還是可以開車全省「走透透」！

每年「文昌祭」光欽開導師總是以無比的熱準，為國家幼苗提升能量，啟發智慧。

民國85年底，他奉派爲開導師；當年適逢中華民國民選總統之際，海峽兩岸情勢緊張，維生代首席發起「中心祈禱」緊急誦誥，並徵召他參加第6期師資班。師資班結業後，隨即派爲彰化縣初院駐院開導師。92年，又派任彰化縣初院宏教開導師。94年，轉任台中縣初院宏教開導師。同年10月22日，升任台灣省掌院副掌教。100年，派任輔導彰化縣初院、雲林縣初院的巡迴開導師。

## 克盡使命矢奮不渝

人事已高的光欽開導師，一步一腳印，從基層做起，奮鬥精神足堪楷模；每年〈皇誥〉數約70萬聲；引渡無數原人；每當同奮或其家屬回歸自然，常常早上4點半出門協助喪家辦理相關儀禮，不曾喊累或推辭，更不倚老賣老，總是戮力於開導師的職責，克盡本分，盡心盡力承擔使命；一門深入，篤信　天帝，奉行「信、願、行」，矢奮不渝。

光欽開導師呼籲全教同奮，曉悟　師尊爲搶救三期末劫，偉大的願力～祈求上天復興天帝教於台灣，大家才有機會因爲救劫，培功立德；因爲救劫，恩澤於昊天心法；因爲救劫，回天有路。

他自認非常幸運皈師天帝教，追隨師尊、師母，期盼大家不要再質疑、觀望、懈怠……，把握自己天命，勇於承擔，樂於奉獻，早日完成賦予天帝教同奮～救劫使者的大任。





# 繼晷十一載　悠遊文化貫天人
# 敏警揚道學　北大博士稱鰲頭

採訪/黃敏書
口述．照片提供/黃敏警

編按：

力行「耕樂堂」心耕、筆耕、舌耕、力耕四耕之樂祖訓和庭教的維生先生，十分重視中華文化；駐世時，建議天帝教同奮如果有機會的話可赴大陸進修；其中，黃敏警同奮係首位在此勉勵下，獲取北京大學哲學博士學位的坤道同奮，深慶至榮，乃帝教之光。

黃敏警同奮是第2任維生首席成立極院天人研究學院「道學研究所」中的第1期研究生，原係台中文華高中教師，為了更上一層樓，於知命之年，即2013年辦理退休，重啟生涯規劃。如今學成歸國，不僅創造自我新境界，更為帝教根植更寬廣的經師之路，令人稱道。

著作豐沛的黃敏警同奮，筆名田心耘，曾著《曙色曉露聞道歌—廿字真經讀經筆記》、《眾裡尋他千百度—奮鬥真經讀經筆記》、《人人一本福德存摺—北斗徵祥真經讀經筆記》、《天光雲影共徘徊—大同真經讀經筆記》、《似曾相識燕歸來—天人親和真經讀經筆記》、《涵靜、清涼、甘露雨》、《三生石上舊精魂—平等真經讀經筆記》等膾炙人心的書籍，勤於筆耕的形象鮮明。

牆上照片即是已仙逝的指導教授湯一介先生，與敏警合影的是湯先生的夫人樂黛雲教授。同師門的師兄姊不曾以師母相稱，一律敬稱為「樂先生」；「樂先生」是北大中文系教授，比較文學的大咖，著作等身。

今年7月，黃敏警同奮學成返台，本刊立即電訪恭賀，並表示將撰寫其「博士」之路的奮鬥歷程，但多次邀約均遭婉拒。最後，本刊精誠所至，獲其允諾，終能芬芳教史。

**以下是簡單的訪談紀錄：**

問：何時有此充電念頭，並付諸行動。

答：進修其實是維生先生駐世時的心願，敏警自認生性駑鈍，最初只是被動配合。幾年下來，逐漸意識到如果有意為中華文化發聲，「北京大學」（簡稱「北大」）博士會是一張極好的入場券。

問：榮獲什麼的博士名銜？如何進入研修，最後晉級。

答：2006年參加北大中國哲學研修班，2年研習期滿，取得研習證書後，參加同等學力考試，再通過論文答辯，2010年取得碩士學位；2011年以港澳台學生身分，考進北大博士班，受限於中華民國教師身分，不得留職停薪到大陸進修，因而放棄錄取資格；2013年從教職退休，重新報考，師事「儒藏精神領袖」湯一介先生；2016年提前取得北大哲學博士學位。

問：修習過程中，最難與最欣慰的是什麼？

答：有兩個最難：一是人道，最放心不下的是家中的老父；二是學業，入學後一直為論文選題所困，像無頭蒼蠅盲目摸索了2年後，才終於定案。

最欣慰的是，選定《尚書》的「天人觀」為題；清楚地意識到《尚書》的上帝與天帝教所說的　上帝，全然無二；透過中國上古的歷史文獻，更能了解師尊何以一再重申　天帝的教化，實即中華文化。

領取畢業證書當天，在北大哲學系館巧遇王駿老師（左）與冀建中老師（右）；兩位老師與天帝教頗有淵源。維生先生證道，王老師與冀老師曾先後赴台致意。此幀合影由北大孫德利老師拍攝，藉此代兩位老師向久違的同奮問候。

問：對天帝教的意義是什麼？

答：天帝教救劫的根本在渡化人心。世俗的博士光環，只是取得中華文化的發言權；對外弘教可採傳統典籍作前導，引入帝教精神。

問：是否有座小站或園地，讓同奮前赴分享您的筆耕精髓，或是研讀精蘊？

答：原有的部落格，去年初被駭客入侵至今；新的部落格大概在今（105）年9月後，會張貼新稿，網址：http://blog.whsh.tc.edu.tw/jingya/；倘若以谷歌搜尋，可輸入「黃靖雅老師」。





# 團康遊藝繽紛多元擋不住熱情

資料．照片提供/青年團

青年團於7月8日至12日，遠赴台灣南端美濃的東吉國小舉行大學營；值此炎炎夏日之際，團康遊藝的繽紛多元，擋不住學員們歡喜的熱情，以及美好的回憶。最後，在濃濃不捨中，惜緣惜分，互道「珍重再見」，天涯海角，永記今朝！

## 勇敢追夢享受愉悅

蔡宜諭

一開始抱持來幫忙的心態，沒想到自己有機會，也很幸運地參加那麼棒的營隊，成為學員並安排在第二組。

透過與大家一起學習，一起分享，建立彼此信任。我們從完全不認識，到開始聊天、吃飯、講笑話、擁有默契，真的很開心；同時能夠學習很多課本上學習不到的東西；不管是團隊合作、勇敢追夢、人際關係……，都是我在學校不會去思考的。

在短時間內，我覺得和大家擁有那麼多的革命情感，真不是一件容易的事；雖然常常被大家問到底是工作人員？還是學員？而每次我都會說：「都可以啦！」

很高興自己在第一次營隊，就能擁有最特別、最獨一無二的回憶。其實一開始真的很糾結到底要不要去營隊；因為考試逼近，補習班的課很重要，但在工作人員鼓勵與同學支持下，讓我下定決心全程參與營隊。

我不想讓自己留下遺憾，就像媽媽常說的，只要自己覺得是對的，就要堅持到底，並努力不懈去做，所以我不後悔參加這次營隊；我知道，這將是我最深刻的一次營隊。

謝謝工作人員規劃許多好玩地活動，如果明年有機會，我一定會再來。很開心認識大家，並共同度過一個難忘的2016夏天，希望明年能再一起度過更不一樣的大學營，謝謝大家，Be Happy！

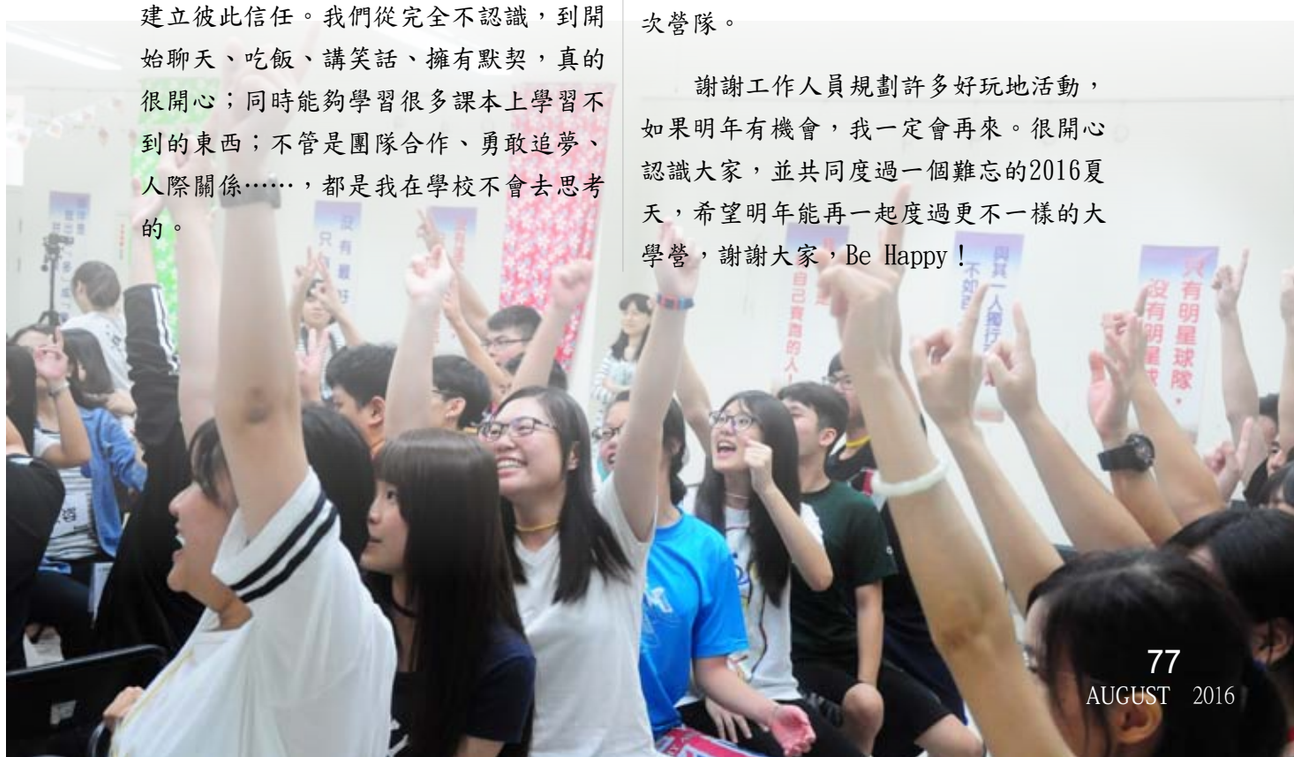

## 無我利他永不言悔

黃于庭（淡江法文）

5天4夜的大學營，剛開始覺得煩，一路上戴著墨鏡不想說話，但下車後，看到工作人員很熱情，笑臉盈盈地招呼我們，心情才像雨過天晴般，馬上開心起來，慶幸自己能來。

隔天，學員及工作人員一起帶我們玩遊戲，認識了一些朋友；熟了之後，感情熱絡很多；大家都很好、很好笑、很可愛，我很開心！

感謝天帝教每位工作人員的辛苦，請了好幾位很厲害的老師來演講；其中，Roger老師帶來很多重要的觀念，並用遊戲方式，讓大家快速和深刻地體驗與了解，是位值得尊敬的長輩。

每個講師都好厲害，讓我學到了很多東西；參加這次活動，我給自己的期許，就是要把講師們教給我的東西，都記住並做到！

同時，大學營激勵我很多；每句話、每個人都是那麼正能量，活潑、自信，一輩子一定要來這裡一次啊！

在這裡的5天，我學會不要總為自己著想；不要以自我為中心，多為他人著想；不要設限自己，認為自己……都不可能；又或是馬上否定自己和他人的意見，還有不要什麼都不敢，不要等到最後一天才開始後悔「當初我應該……的」。

真的，學到好多東西！我們都是與自己賽跑的人，我一定要繼續朝自己的目標～當上空姐、出國留學、環遊多個國家的夢想而努力。Thank you，all of you！Love！

## 成長路上不再孤獨

詹皓評（靜宜企管行銷）

雖然我在大學營只住了4天3夜，但總覺得這裡是屬於我的。其間課程的安排，可以深深感受工作人員的用心和用力，是為了給我們最強大的人生體驗。

我認為，人不是為了學習才學習，而是為了成長才學習。之所以開頭刻意用了「新」，而不是「心」；是因這次體驗給了我「全新」的感動，甚至給了我再一次的機會認識自己。

這幾天，我多了一些好朋友，也多了幾位家人般的同伴。成功與成長的路，將不再孤單孤獨；因為路上有你（妳）們相伴。再次給全體工作人員一個最大的感謝，也謝謝我的父母給我能力和機會；最後要謝謝我自己願意來營隊接受新知並學會。

世界上最強大的能量是，愛！

## 乎別人好才是真好

楊翎（長庚科大呼吸照護系）

真的不後悔堅持參加類似探索40的課程，讓我有更多深刻的體會；尤其Roger講師上課中的一句話：「好或不好，有本事乎別人好，才是真真正正的好」。

自從當上TA二學期後，經歷所有的事，完全應驗了這句話。我學到很多，更重要的是未來我會將這句話，當作人生座右銘，時時提醒自己。

營隊中，認識一些之前見過，但不熟的夥伴，對他們帶隊能力感到驚訝與佩服。回顧自己，在下個月也做相同事情，是否也能如同他們般的優秀與勇敢。

新認識的夥伴，在與他們接觸後，很開心地聽到很多值得學習的人生故事，也感謝他們的分享，讓我感到自己的重要性。

對大家有很多感覺，是我自己長期以來對感情不在乎的不同認知，也突破了一些從未有的決定。或許這次真的會有很多不同；因為多了很多值得交心的朋友，真的很幸運！

心靈很豐富，很滿足。不後悔參與，真的不虛此行；覺得自己和工作時的自己不一樣，很喜歡這樣！

## 涵養自我面對未來

張家姿（高應大）

活動前，前來參與的意願不高；活動後，覺得幸好自己有來。每個講師的主題、內容、經驗，都是取自於他們自身的生活體悟，讓整個演講更加寫實。

在團隊裡，必須將自己縮小；去幫助別人；聽取隊員的意見，才能讓團隊更加團結。這對我來說相當重要；因為，之後我也要籌備活動，團隊同心協力是件困難的事，藉此讓我知道應該用什麼態度面對。

在未來，你想做大事，必須要有內涵，所以利用時間好好看書。至於信任問題，這只是一念之間的想法；要學習信任隊友，自己只要盡力去做就好。對於人際關係，待人處事一定要圓融；生氣前，先沉澱；思考後，再決定。

## 遊戲學習獲益良多

張郁欣（中興土環系）

這次活動是媽媽推薦我參加的，曾猶豫了一下，後來還是決定參加。這是個難得的機會，來之前也聽說有很多很棒的課程，雖然有事無法參與第一天的課程，覺得有點可惜，但後面幾天的課程內容，讓我收穫很多。

尤其，人際關係的課程，感覺講師提到的問題，很多都是在講我，日後希望我都能克服。

這種體驗式的課程很棒，可以讓大家從活動中學習。雖然沒有玩到漂漂河和溯溪，但能和大家一起在田裡玩也很棒；第一次在田裡玩，覺得赤腳踩在田裡的感覺很舒服、很踏實，希望能永遠記得在這裡的收穫和回憶。

## 愛的循環人助助人

黃品喬

一開始感覺營隊沒什麼，但現在有些不想回去。實在三生有幸，交到了很多來自台灣各地的朋友，感覺很特別。

Roger老師的課程，從遊戲中，引導大家思考團隊共識的重要性。「信任」，是團隊中重要的一環；團隊是1、很多人；2、共同目標；3、一起打拼；4、達成好成果；5、分享。

當大家思考，顧慮的對象，不再只有自己時，所有的人，才能一起成功；愛是一個循環，記得幫助你的人，你也能去幫助他人。

林益興講師從頭到尾的歡樂氣質，還有樂觀氛圍，是一坐下就感受到的；「鼓勵」，往往比「批評」更能激勵人心。

張慶裕講師告訴我們，他的成功與努力的歷程；我們無法決定自己的出生，但可以改變未來。成功有千百種方法；成功不是有界限的；它是一個不被約束的定義。張慶裕講師提出他的方法，其實這就是一種「學習」。

陳威任講師平易近人的態度，讓大家很能放鬆愉快；交友儘管「志同道合」，但在心靈建設上，「現實」也得被考慮進去，人生才能真正幸福。

活動中，意外的小插曲～強颱尼伯特，前來搗亂，在沒有經驗下，儘管不是很喜歡赤腳踩在濕黏的土壤上，也不喜歡淋雨，卻都因為親自體驗，突破了這些討厭。謝謝媽媽強迫叫我來～Thank you for everything.

# 配合玉清殿匯集清流正氣 廓清大高雄地區赤焰魔氛

資料提供/高雄縣初院

圖1/高雄縣初院現址為一棟4層樓的建築物。
圖2/早期高雄縣初院租賃的透天厝。
圖3/高雄縣初院「玉流殿」喬遷後，寬敞明亮。

| 天帝教各教院堂興建史 | |
|---|---|
| 教院堂名稱 | 天帝教高雄縣初院（玉流殿） |
| 成立/開光時間 | 民國85年6月19日（農曆85年5月4日）<br>民國95年1月19日（農曆94年12月20日）遷址開光 |
| 殿主 | 金闕天佑大元帥 |
| 副殿主 | 第十二天瀟然天天王 |
| 總護法 | 郭天君 |
| 現在地址 | 83066高雄市鳳山區中樂街73號<br>Tel：（07）7905-629．7905-686<br>Fax：（07）7905-628 |
| 教壇房舍 | □租賃 □借用 ☑購置 □自建（請∨選） |

## 發展情形

高雄縣初院「玉流殿」，是台灣教區第20座教壇光殿！

第5期師資班時，高雄市掌院參教司呂敏財同奮（現爲開導師，高雄市掌院副掌教）前往參訓，期間與維生代理首席親和時，奉諭於出關後積極籌設高雄縣初院，廣渡原人，結合社會人士力量，以爲未來弘教據點。

呂敏財同奮出關積極籌備，加上高雄市掌院同奮們熱心幫忙，以及高雄縣大寮鄉永芳國小校長王緒芳同奮的鼎力相助，還有代掌教李光光、副掌教陳光心2位開導師的支持，初步決定以承租方式，租賃3樓的獨棟建物，建坪約50坪。其中，1樓是辦公室、廿字區（天人炁功服務區）、交誼區；2樓是大同堂；3樓是光殿，約只有15坪。

圖1/高雄縣初院尚未喬遷時的大同堂。

圖2/高雄縣初院現址大同堂。

圖3/高雄縣初院20週年慶以「心懷感恩，喜悅成長」為主軸。

圖4/高雄縣初院駐院開導師陳奮心，以適合老中青三代的院慶節目，為20週年慶開創藝術與歡樂氣息。

圖5/由天化堂前主事乾教、凝育賢伉儷（左）率領的小朋友，載歌載舞，增益無限福氣與喜氣！





同時，南部教區開導師辦公室轉請極院弘化院、參機院恭請金闕頒賜殿名、上聖高真駐節事宜，並決定開光日期。

民國85年5月8日，無始古佛頒下聖訓：

奉詔頒准台灣復興基地高雄縣成立初院。

殿　名：玉流殿

殿　主：金闕天佑大元帥

副殿主：第十二天瀟然天天王

總護法：郭天君

御賜殿名「玉流」，旨在配合「玉清殿」，匯集「清流」正氣，廓清大高雄地區赤焰魔氛，期能「無形應化有形，有形配合無形」，天人合力，弘揚　天帝教化在台灣南部大高雄地區，深植人心，普傳四方！

當時，維生代理首席身體違和，委由何光昌樞機主持開光典禮；民國85年6月19日（農曆5月4日），高雄縣初院「玉流殿」開光啓用。午課時分，首先由高雄市掌院代理掌教李光光開導師淨壇，再由何光昌樞機開光，全省共有200餘位同奮參與。

高雄縣初院成立，表示天帝教弘教腳步向前跨出一大步。不過，由於初期同奮不多，尚能容納，後因同奮逐年增加，漸漸不敷使用。皇天不負苦心人，經再度尋尋覓覓，終於在民國94年10月克服困難，以1,200萬元購置現址房舍，建地約50坪，是一棟4層樓的建築物。

何光昌樞機使者（現已證道）為「玉流殿」開光。

第2任維生首席使者為開光後的「玉流殿」加光。

# 系列天人親和金玉道言

參教院

《天帝教教訊》編輯部自民國105年起，刊載系列天人親和金玉道言（有因稿擠補刊者，亦有近期公布者），期盼增強同奮經由本師世尊、坤元輔教，以及上聖高真苦口慈諭，或惕勵精進；或深度省懺；或變化氣質；或培功立德；或重整人生腳步；或落實五門功課。

懇祈全教同奮謹記吾師苦口婆心直言：「生前不修，死後無能為力！」揮別過去，再造靈命。

## 身心言教善導後進　化解美加春劫總清

首席正法文略導師：

一〇五年五月二十二日
丙申年四月十六日午時

美國教區正宗靜坐特訓班洛杉磯掌院第廿期、西雅圖初院第十一期暨溫哥華初院籌備處第一期分別開班，無形訓育組織與各殿主、副殿主等上聖高真，皆秉持有教無類的傳統，因應人間課程而予運化，期使每位學員都能有所啟發，重新認識人生的意義與奮鬥方向。

天帝教是救劫的宗教，是為搶救三期末劫而復興人間，三十餘年來教徒同奮勤勉以赴，為「化延世界核戰毀滅浩劫暨促進台海兩岸早日和平統一」兩大時代使命，而奮鬥不已！

美國教區先於一九八七年成立洛杉磯掌院，繼而於二〇〇五年成立西雅圖初院，今二〇一六年成立溫哥華初院籌備處，先後迎啟　上帝的教化，共為化解美加地區的春劫總清而努力。期許大家都能認清救劫初衷，肩負起天命職責，凡事以大我為念，承先啟後，就從開辦正宗靜坐班及複訓班開始，把握弘揚　天帝真道的機會，去私心存天理，以身教、心教、言教善導後進，融入救劫奮鬥行列之中，擴大美加地區的救劫正氣！

## 落實執行氣候公約　延緩暖化極端氣候

太虛子：

一〇五年五月三十日
丙申年四月二十四日未時

熱浪強襲印度，作物乾枯，牲畜死亡，超過三億人口缺水可用，為防範乾旱造成火災，官方禁止人民白天炊煮，亦禁止需要生火的宗教儀式。

極端氣候成為常態，是春劫總清之一環，受災百姓苦難深重，諸天神媒不忍卒睹。只因人類自造災劫，自食惡果，當今之計，唯有天人加緊督促巴黎氣候公約之落實執行，以時間換取空間，延緩地球暖化，爭取突破契機。

## 誠心共謀反恐戰爭　天人合力撥亂返正

三期主宰：

一〇五年五月三十日
丙申年四月二十四日巳時

以聯合國安理會五個常任理事國為首的列強，同意軍援利比亞「民族團結政府」，鞏固其政權，並協助打擊日益坐大的伊斯蘭國恐怖組織。各國先前顧慮武器可能落入敵對陣營，因而擱置軍援計畫，如今改弦易轍，實由於與伊斯蘭國久戰未平，且難民問題日益嚴重所致。

「劫由人造，劫由人化」乃天人定律，反恐戰爭仍須人間各國誠心共謀，無形應機運化，方可發揮導之以正的功效，而恢復既有秩序。

## 歐美民粹主義崛起　延緩全球經濟復甦

玄玄上帝：

一〇五年五月三十日
丙申年四月二十四日巳時

「物極必反，盛極必衰」是大自然常理，人類亦不能置身於外，唯能俱足智慧與能力，循自然法則而超越之。

綜觀人類經濟活動，自由貿易與門戶開放創造了二戰以來的全球經濟，但受到當前美國、歐洲崛起的民粹主義影響，此二項基本原則已遭到阻礙，勢將延緩全球經濟復甦的力道。窮本探源，仍不離「物極必反，盛極必衰」之限制。

春劫行運，天災一波一波壓迫人間，而人禍在恐怖攻擊外，又增添民粹主義，究竟是禍是福，還在未定之數，仍待天人共同努力，以期配合運化，趨向理想之結果。

## 蔡英文務實表善意　兩岸關係天人有責

太虛子：

一〇五年五月三十日
丙申年四月二十四日巳時

中華民國第十四任總統蔡英文宣誓就職，表示新政府將依據「中華民國憲法、兩岸人民關係條例及其他相關法律」處理兩岸事務，並呼籲兩岸執政黨應放下歷史包袱，展開良性互動，以造福兩岸人民。對照蔡總統之前傾台獨的立場，現能懂得務實而權變，以穩住兩岸關係，已見善意。

中共當局自蔡英文當選後，即發動文宣攻勢，並設定「地動山搖」的紅線，以防止台灣出現不可逆的情勢，面對蔡總統就職演說，中共雖不滿意，但仍在審慎觀察中。

美國與中共之間，則有台海問題共管的協議，因此再三重申不支持台獨的立場。要之，兩岸關係不僅影響美國利益，更攸關到兩大強權，波及全球穩定。天帝教保台護國時代使命之重要性，將隨時代巨輪而日益彰顯。

實則台灣政局變化、兩岸關係發展，無形保台方案司職神媒皆有參與、運化與布局，以達因勢利導之功。人間同奮最關鍵的，是要堅定信念，深體天人合力奮鬥之道，則兩岸子孫未來遠景，台灣同胞長久幸福，操之在帝教同奮的信念與行動中！

## 台灣安定百姓擔憂　總統慎謀和平是賴

極初大帝：

一〇五年五月三十日
丙申年四月二十四日巳時

「天視自我民視，天聽自我民聽」，民意雖有不等層次，皆是天命的反映。台灣人民選擇蔡英文女士為新任總統，即是民意之展現，但更深刻的民意，是期望兩岸之間，乃至世界各民族間，都能和諧相處，互助合作，人人家庭美滿，個個自由幸福。

期勉台灣新任總統慎思民心之所向，不僅定位為台灣第一位女總統，更在歷史上為兩岸和平做出偉大貢獻，則不僅台灣同胞是幸，大陸同胞是幸，亦必然名留青史，為後人所景仰。

中共當局對蔡總統採「觀其行」態度，擺在眼前的，是貨貿談判停擺、陸客來台縮減、經貿紅利不再等考驗，如何趨吉避凶，使同胞百姓免於擔憂未來，蔡總統應有遠見，慎謀決斷。

全教同奮面對此一新局，仍要持續救劫弘教，配合本席在無形中運作之正氣力量，共挽狂瀾，共匡時局，共創兩岸和平，以符民意所趨。

## 加強培養外語人才　厚植國際弘教根底

極初大帝：

一〇五年六月三日
丙申年四月二十八日午時

二〇一六年第十屆國際道學研討會已經閉幕，這是國際道學學術界第一次在台舉辦，受到各方注目。尤其宗哲社鍥而不捨完成任務，及天安太和道場將士用命，均在最短時間內整合人力財力資源，完成各項建設，本席當予嘉許。今後天安在設備維護、人事組織管理，仍須加強，以發揮多元化弘教功能，成為本教邁向國際的重要道場。

開辦國際學術研討會，培養外語人才是根本工作，本席希望能見到天人實學四大領域的專業知識，能有足夠的外語人才充分表達，讓國際學者真正了解本教，認同本教，必然助益未來國際弘教。

長期以來，天人實學相關論文之發表，已見成長，本席欣慰不已。在此叮嚀：有志研究者一面要鍥而不捨地勤作學問，一面要勤修五門功課，行理並進，知行合一，上接先天之炁，下貫後天之學，以成就一家之言。將救劫精神、親民愛物思想及天人大同終極目標，融通於各家各派思潮之中，冀能發揚光大，促使天帝真道重光地球！勉之！

## 清心寡欲五蘊皆空　參悟妙化奮登天梯

首席督統鐳力前鋒：

一〇五年六月二十四日
丙申年五月二十日午時

核備一〇五年度五月昊天心法研修小組修持卡，指示：

所謂向自己奮鬥，就是解決「生、老、病、死、苦」的基本問題，一般人在紅塵打滾，每天受到私慾困擾，沉淪於七情六慾中，汙染心靈；同時不知節制慾望，體力、精力消耗過鉅，未及適當補充，自然漸漸老化，最後只有走向死亡一途。

固然，凡有所生，必有所死，有生有死，死而復生，乃天道輪迴，然而人身難得，在生死輪迴中，參透宇宙造化之妙，奮登天梯，卻是研修昊天心法者最起碼的信念。所以各位同奮要懂得「清心寡慾」之道，不但在生活上盡量簡單，思想上更要簡樸，進一步勤修法華靜坐，才能一窺堂奧，工夫在身，則面對「生、老、病、死、苦」之人生關卡，可處之泰然，應之超然也。

## 誦誥功德不可思議　無相布施厚植教基

首席督統鐳力前鋒：

一〇五年六月二十六日
丙申年五月二十二日午時

核備全教一〇五年五月弘教資料統計，指示：

夏日炎炎，又逢地球暖化效應，極端高溫籠罩全台，影響同奮赴教院誦誥之意願。但同奮們要知道，誦誥不僅是為化延核戰毀滅而祈禱，為兩岸和平統一而奮鬥，辛苦流汗的結果，亦有助排除陰濁之氣，化減宿世冤孽與業障，促進身心健康！同奮只要努力付出，於公於私，都有不可思議的功德。

所謂「十步之內必有芳草」，台灣向為中華文化老根之所在地，絕大多數百姓在中華文化潛移默化下，默默行善，不求聞達，是支撐台灣走過艱苦歲月的中堅力量；同樣的，本教不論在都會區或偏鄉的教院堂裡，也都有甘願為教犧牲奉獻的同奮，是本教穩固的磐石，本席甚表欣慰。

期許弘化院、天人訓練團用心推動教化工作與教育訓練，將「不為自己設想，不求個人福報」精神，一代代傳遞下去，共為本教千秋萬世基業厚植力量。

## 教基在奮動則有功　與時俱進善導人心

首席督統鐳力前鋒：

一〇五年六月二十九日
丙申年五月二十五日午時

「動則有功」是放諸四海皆準的至理，在當前多元化社會與新世代潮流下，無論政府領導或宗教領袖，都不能背離這一至理，而應勇於面對潮流巨浪之衝擊，擘劃施政或弘教藍圖，以引導人心，創造新文明之大用。

本席於八〇年代即告訴同奮要「迎新復古」，就在提醒大家，要跟得上時代潮流，不斷吸收新知識，引渡新世代原人，同時也要保持本教傳統的救劫與犧牲奉獻的精神等等，方能確保本教適應當前多元萬象，始終屹立如常。

光照首席任內開辦奮鬥初乘靜心靜坐班，八年來符合「動則有功」，在師資培育、教院團隊組織等皆有進展，成為正宗靜坐班之基礎。但培養同奮真正肯發心為教犧牲奉獻，奮鬥到底的精神教育，則仍須再接再厲，持續努力，方竟全功。「天地人道，返本之原，是道之基，在於奮鬥」指出奮鬥之道永無止境，由小我個人到全教皆然。期望各教院堂包含美日教區，咸能在現有基礎上，奮鬥再奮鬥，大家心連心，開創新局，個人也才有光明道程可言，希望全教同奮深思體會之。

## 國際弘化勢所必行　妥謀善策以利來茲

極初大帝：

一〇五年六月二十九日
丙申年五月二十五日午時

本席曾告訴大家，天帝教是宇宙性的宗教，凡有智慧生物的星球，莫不都有天帝教化。而今天在本太陽系地球復興，當然是全球性、國際性宗教，負有最重要的時代使命，化延核戰毀滅浩劫……。

因此，美國、日本國際教區必須長久維持下去，方符合本教宇宙性、國際性宗教的本質。本席數度帶領同奮前往美國，弘揚　天帝真道，設立洛杉磯掌院；維生首席相繼設立西雅圖初院；光照首席則跨國設立加拿大溫哥華初院籌備處。儘管三十年來未能大展鴻圖，難以盡如天意人願，但大家都盡心盡力，本席在這一點上表示欣慰。

天帝教國際化是必經必行之路，未來美國、日本教區之發展，仍須天人共同努力。期許光照首席任內仍須關注，並將國際弘教的構想、規劃、心得與經驗等，傳承給下一任首席使者參考，以利來茲。

## 人口結構三大隱憂　影響未來台灣安定

玄玄上帝：

一〇五年六月三十日
丙申年五月二十六日巳時

台灣人口結構有三隱憂，其一新生嬰兒男女比例失衡，去年有二千多位女嬰，因性別篩選而未胎圓落地，未來「剩男」嚴重，也影響無形之轉世作業；其二台灣人口老化速度超越英、美、日先進國家，創下全球第一，衍生老人照護問題；其三由於經濟因素及政治對立，百姓不安全感漸增，台灣不婚、晚婚或不生比例居高不下。

生老病死本是大自然造化，但人為因素所造成的世代交替青黃不接的問題，卻非無形運化所能干預，台灣將來必須面對勞動人口不足，生產力下降，家庭醫療支出增加，甚至國防安全等問題。

## 人心浮躁禍福難料　加強誦誥遠厄免災

極初大帝：

一〇五年七月二日
丙申年五月二十八日午時

中華民國海軍發生飛彈誤射事件，相信全教同奮都已耳聞。本席再度提醒大家，一定要堅定道心與信心，加強祈禱誦誥，充實救劫正氣，才能避免一切難料的人為禍端，也才有「天佑台灣」的天意人願結果。

從無形的角度觀之，兩岸僵局一時難解，有其嚴重後遺症，因為戾氣將隨之聚攏，人心亦隨之浮躁失序，甚而召來無形精靈邪魔藉機興風作浪，導發各種意外禍端。保台方案神媒全面加強應化，切望人間同奮關心國家大事，亦明白「皮之不存，毛將焉附」的道理，積極採取行動，加強祈禱誦誥，使劫禍災難隨來隨化，台灣同胞是幸。

## 以拯救蒼生為己任　無我親力顯現熱準

首席督統鐳力前鋒：

一〇五年七月十三日
丙申年六月十日午時

核備一〇五年度六月昊天心法研修小組修持卡，指示：

全球暖化，極端氣候成為常態，台灣也未能倖免。近月以來，氣溫高升，打破歷年來紀錄，諸位學員在體會「夏煉三伏」之餘，當思節能減碳，盡己身所能為

之責，愛護地球環境。擴而大之，更要省思三期末劫是全人類面對的共同災難，任何人都無法置身事外。

有眾生才有天帝教的存在，所以修道靜坐就要以拯救天下蒼生為己任，凡靜坐前一定要誦唸皇誥，發乎救劫之心，以引來先天一炁的加持，增進坐功。尤其昊天心法救劫急頓法門，是三期末劫才降顯人間的特有法門，諸位參與研修的學員，當知所作為，而與時俱進。

## 中元龍華加強祈誦　果敢承擔化延劫案

首席督統鐳力前鋒：

一〇五年七月十四日
丙申年六月十一日午時

核備丙申年中元龍華加強誦誥誦經活動各項道務規範，指示：

一、春劫總清迄今，極端天災頻仍，人心惶惶無所依止，同根同源的人類手足，仍然殘暴相煎。邇來南海風雲危機四伏，更攸關台灣未來前途至鉅，啟建中元龍華加強誦誥誦經活動，全教同奮務必認清台灣現實困境，發揮正氣力量，化除行劫陰霾，共護台灣與全球人類福祉。

二、丙申年中元龍華會自一〇五年八月三日（陰曆七月初一子時）起，至一〇五年八月三十一日（陰曆七月二十九日亥時）止，共計二十九日。

三、相關道務規定與迴向文等，悉依人間呈報之規定實施。

四、丙申年中元龍華會上承上元龍華之道功，下合下元龍華之功果，三元龍華一以貫之，是化延丙申年既定行劫方案之關鍵。望全教同奮立足台灣，胸懷大陸，放眼天下，多付出一分心力，即減少一分災禍，果敢承擔，捨我其誰。

## 人類命運走向盡頭？本席憂心忡忡啊！

極初大帝 ：

一〇五年七月三十日
丙申年六月二十七日午時

鐳力阿道場現正進行五十五天閉關訓練，全教各地平日之救劫弘教與奮鬥初乘靜心靜坐班，有停滯之現象，本席提醒仍應維持正常運作，發揮組織制度功能，充沛救劫正氣力量，以化解行劫氣運於未然 。

當前台灣政黨輪替，民進黨新政府執政，仍是朝野政爭不已，而國際社會依然呈現瘋狂、掙扎、呻吟、苦惱、恐怖、疲憊各種不同姿態。由台灣放眼世界，和氣不彰，亂象逞威，難道人類的命運就此走向盡頭？本席憂心忡忡啊！





但本席相信全教同奮，都有救劫救世之使命感，也有強烈憂患意識，願意在眾生「不知惜天福感天恩」亂象中，挺身而出，以大無畏之犧牲奉獻精神，真正發揮〈皇誥〉—宇宙救劫法寶之大用，使丙申年行劫方案能逐一遞減。

「春劫」雖有大地春回之象，惟春劫能否順利轉入康同聖境，全賴同奮的團結奮鬥。儘管當前劫運一波波壓迫而來，只要大家堅定道心，全力以赴，一定可以在曠劫難逢的時代，奮創急頓救劫之不可思議奇功！

## 心念集中親力透發　發揮不可思議妙化

慈恩聖母：

一〇五年七月三十一日
丙申年六月二十八日午時

核備丙申年中元龍華秋祭法會各項道務儀禮，指示：

一、丙申年中元龍華秋祭法會啟建，冀希全教同奮以救劫使者天職，抱持「親親仁民，仁民愛物，愛同胞，愛人類」天性，有教無類，廣結善緣，濟幽渡冥，離苦得樂。同奮於持誦經典時，務必保持恭敬虔誠，心念集中，親力透發，上達天聞，方能發揮經力不可思議之妙化，完成法會宗旨。

二、祭祀超薦儀禮，黃表廿一令，每令一千張，玉靈泉、功德亭普請超薦性靈安置淨靈待命區，黃表各一千張。

## 擴大心胸開拓視野　一分耕耘一分收穫

首席督統鐳力前鋒：

一〇五年七月三十一日
丙申年六月二十八日午時

核備全教一〇五年度六月弘教資料統計及分析表，指示：

一、近月行劫氣運詭譎叵測，禍生肘變，由台灣到全球人心腐化，家庭社會失序，亂象殺機層出不窮，尤其離鄉失根的國際難民，怨懟憤怒之情，積壓成恨，轉為恐怖攻擊，更是難以防範，是當今人類共業中最大人禍。本教救劫弘教使命，面臨如此嚴苛挑戰，一步步都鬆懈不得。希望全教同奮提高警覺，喚醒人心，從根自救。

二、天道酬勤，無論個人禍福乃至救劫弘教大業，只有奮鬥不息，任勞任怨，終能感格天心，扭轉乾坤，回天轉運。希望開導師及教職幹部，都要擴大心胸，開拓視野，恆以教義、教綱為教化之寶典，以五門功課為正己化人之依據，團結奮鬥，一分耕耘，一分收穫。

# 維生．李子弋先生敬異愛同剪影

圖文/中華天帝教總會

「敬異愛同」，是維生先生不論在第2任首席使者任內或是卸任後，一貫的真精神；中華天帝教總會為紀念他老人的行誼，特地以剪影方式，回首來時路，讓同奮一起進入時光隧道緬懷。

**●86年3月21日**

台灣地區舉辦「祭祖大典」，迄今42次；民國86年起，維生首席為提倡孝道，發揚「慎終追遠」精神，責由天帝教接辦，目前總共舉辦18次。

**●94年9月17日**

中華天帝教總會在台北市喬治中學，舉辦2005年新興宗教對談與座談會，主題為「宗教的社會責任」，由維生首席主講「宗教與時代」。

**●98年6月19日**

中華民國宗教與和平協進會舉辦「淨化人心座談會」，由維生先生主講「金融海嘯談宗教和平」。

**●98年12月25日至27日**

維生先生參加總會舉辦之98年度第二次「宗教聯誼會」，計有一貫道、軒轅教、天德教、天道總會、玄門真宗教會及天帝教同奮參加。

●101年12月21日至23日

維生先生出席總會舉辦紀念本師世尊112歲誕辰暨2012年涵靜老人座談會，主題「宗教衝突與宗教大同」，邀請台灣、大陸及國際學者與會，全程由同奮同步英文翻譯。

●102年4月12日

出席中華民國宗教與和平協進會會員大會，維生先生高票當選第7屆理事長。

●102年5月20日

中華民國宗教與和平協進會第7屆理事長交接典禮，維生先生接任新理事長一職。

●102年7月8日至9日

中華天帝教總會在江蘇長興太湖之濱舉辦「第4屆海峽兩岸學術研討會」，由維生先生主持，會場共發表27篇論文；台灣學者14位與會，並發表16篇論文。

●102年7月25日至28日

維生先生參加中華民國宗教與和平協進會舉辦第14屆宗教生活營，在天帝教高雄市掌院始業儀式致詞，並於高雄市佛教光德寺結業式致詞。

始業式

致贈感謝狀

閉幕式

●103年11月16日

維生先生出席中華民國宗教與和平協進會20週年慶

●104年8月21日

維生先生出席由中華民國宗教與和平協進會在佛教樹林海明寺舉辦的「第16屆宗教生活營」開幕儀式。

# 第11屆那須閉關　輕鬆修持樂活成長

圖文/王鏡炁傳道師

大家在下方宿舍門口大合照，留作紀念。

第11屆坤道修持成長營，7月4日午刻在日本國那須道場光殿，舉行開訓典禮，由日本國教區公署副主任蕭敏堅樞機主儀，除恭謹呈表稟報日本國主院「玉和殿」五大神媒～殿主：天照大神、副殿主：日蓮上人、總護法：不動明王、總參議：大日如來、日本境主：神武天王，並祈禱全體學員閉關期間身心靈安悅，平安吉祥！

敏堅樞機（最前面）率領大家在龍王廟前與龍王親和。

圖1/卓靜智講師上課

圖2/在寢室趕作業，做剪貼簿或繪本。

這次那須閉關安排的課程，緊湊又精彩；其中，來自台東大學的卓靜智講師，以「廿字真言、插畫、兒童文學」爲主軸，從觀賞兒童文學插畫作品中，了解一本童書的元素～封面、書名、作者；另包含蝴蝶頁、獻給誰、內容、分隔線、邊界。同時，也明瞭兒童文學的類別、特性，以及採視覺化方式，呈現思想內容的插圖。

卓靜智講師更進一步將廿字真言，融入兒童文學中，首先請學員圈出人生守則中所選的兩個字，再畫出「廿字真言對你來講是什麼？」最後一節課完，馬上製作一本四折8頁的小書，創意十足，引人入勝。這堂課有趣、緊張又刺激，除有作業壓力外，也激揚每個人加班趕製，使命必達的精神！

此外，講師之一的林緒是開導師，主講「五氏五帝與九天玄女」，萬古神話，令瞌睡蟲逃匿無蹤；曹靜還講師「心靈成長課程」，以自然養生靜心靜坐班第六週「心靈養生法」的PPT與大家分享，唱作俱佳，風趣幽默，帶動唱又練八段錦，上起她的課可以年輕20歲。而天人炁功院副院長高敏垠講師，主講「天人炁功淺談」，分享許多有關炁功的聖訓，還有當年師尊爲第一期天人炁功幹部講習的上課影片，用心之至；她不知花了多少時間，埋首整理，好令人感動！

敏堅樞機帶領做五行操。

輪廚做出美味三餐。

# 黃表引炁陰陽聚轉 飾終護靈莊嚴神聖

趙光武開導師

最近有同奮對飾終前的入殮，以黃表取代衛生紙塞滿整個靈柩，認爲不可；「野人」則謂有何不可！因爲傳統上黃表的用途就是道士畫符；民間做爲祭祀鬼神的紙錢。

## 傳統禮俗應用多元

黃表又稱「黃表紙」，亦作「黃裱紙」。在《漢語大辭典》中載：「黃表紙，亦作黃裱紙；錶芯紙。色黃，故名。質柔易燃，可用於捲紙煤兒，民間多用作祭祀鬼神的紙錢，道士用於畫符。」

有關道士畫符，在《道藏》則以「黃紙」表示，共出現369次。然而「黃紙」還有其他意義。

《漢語大辭典》載：「黃紙：1、指古代銓選、考績官吏，登記姓名，上報朝廷使用的黃色紙張。2、寫在黃麻紙上的詔書。3、指赦免的文告。」

古文書的載體，從殷商甲骨刻辭；採竹簡集合而成的典、冊，以迄東晉時期，紙已經做爲部分官府往來文書的載體，而詔令文書和重要奏疏仍沿用竹、木簡，及至隋代，才廢棄不用。

文書載體用紙以後，詔書用染黃紙，是沿襲以前詔版塗成黃色的習慣，直到清末均是如此；另外有些重要文書，也用黃紙，如：賀表之類。明、清時期，向上級官員祝賀的稟啓，係用紅紙；一般文書都用白紙。道教使用鎮宅的符紙，陽居一般得用紅紙；陰宅則用黃紙。

西晉葛洪（公元281～341年）爲保護紙張和書卷，免遭書蟲蛀蝕，發明了「入潢」之法，就是把紙用黃檗（即中藥材「黃柏」）汁，浸染一下，得到能防蛀蝕的黃麻紙（黃色的麻紙），提高了紙的實用性。

使用功能多元的黃表紙。





東晉元興2年（公元403年），太尉桓玄下令：「古無紙，故用簡，非主於敬也；今諸用簡者，皆以黃紙代之。」他用政令形式推廣用紙，加快了紙張在國內的生產和流傳。

黃紙或黃表，不論材料是麻或竹，都是質柔易燃，因此，在傳統法事上被廣泛應用；尤其是喪葬與祭祀用的紙錢與表文、疏文、符籙。

紙錢是舊俗祭祀時，燒化給死人當錢用的紙幣、紙錠之類。傳統喪葬習俗中，慣常使用的紙錢，其前身爲冥幣。

在棺墓中放置實物錢幣，是由來已久的風俗習慣，自秦漢特小「半兩」「五銖」起，歷代均有所出。而利用冥幣代替實用貨幣殉葬，遲至戰國南方已經開始。

另魏晉南北朝時期，民間開始流行把死者埋葬後，在墳墓前焚燒紙錢，用以表示對死者的祭奠，至唐則漸多。

與其他喪葬、祭祀場合使用的物品相比，紙錢的特殊性在於它既是一種實物，又是一種象徵符號，並具有生財祈福、鎮邪避災、贖罪驅戾、賄賂鬼神等功能。

紙錢最直接的是，代表一種冥資。各地的喪葬習俗雖有差別，但以紙錢作爲祭品，同時具有的吉祥含義；畢竟，在中國，錢爲財富的象徵。

## 開啟光明整合幽冥

各宗教的祭禮，最著力關注的是，營造一個神聖的空間；這個空間具有不受具體地理位置制約的方位上的機動性。表面上的目的，是使場所神聖化，開啓處於光明的世界—陽間和晦暗、幽冥的世界—陰間之間的幕帷；在祭禮場所，陽間具體化的存在和陰間非具體化的存在可以聚合。

紙錢正是一個執行這種整合功能的要素，它是一種物質手段，借助它，具體化的存在和非具體化的存在得以溝通。

研究學者以符號學立場認爲：以傳統祭祀儀式觀之，一般有蠟燭、供品（香、食物、紙錢）、鞭炮，三段五個步驟，完全配合陰陽五行的三段五步，且相得益彰。

陰陽象徵著宇宙的生息；香、食物與紙錢隱喻在陰陽轉化中的階段。五行（五個步驟）是陰陽的精緻化：水—金—土—木—火；而祭祀儀式（蠟燭—香—食物—紙錢—鞭炮）的過程，則可以看作是儀式比照宇宙過程的類推。據此，它創造了一個微觀宇宙過程；這一過程使得陰間與陽間聯繫起來，進而促進了具體化與非具體化存在之間的交流。

在世俗的層面上，紙錢被烈焰吞噬爲灰燼，就其實質和隱喻而言，它則是世俗物質純粹的抽象形式，是重生和復原的源泉，同時也隱喻了記憶。付之一炬的紙錢和劈啪作響的鞭炮聲，顯示了火的純粹形式；它們也擺脫了在與非具體世界的聯繫中還殘留的影響。

坤元輔教首席承天智忠玄君於民國99年7月12日慈示：「……舉行濟幽法會，吾受命為總主持，以金精光大法運化學員持誦之經力、黃表，化為朵朵金蓮，濟渡學員先靈……。」可見「黃表」儘管經過主儀人加光，仍須無形運化方可盡其功。

## 能量轉化炁化成形

在傳教使者訓練班第2期，民國88年8月17日，先天一炁玄靈子降示有關天人炁功「炁」與「氣」的探討中，垂示：「不管『天人炁功』或是一般氣功，基本上都不離能量的運化，但是前者接引的是先天能量，可以用『炁』來代表之；後者運用的是後天能量，通常以『氣』表示之。

……『炁』是先天能量的表現型態之一，究其本質實乃先天能量粒子；這種粒子因含藏完整的鐳質粒性與宇宙訊息，故也可稱為鐳質粒子（處在一元天界之中），至大無外，至小無內，並無所謂靈性粒子與物性粒子之區分。當這種粒子彼此之間經抱合沖擋作用後，自然會產生某種運化特性，吾等以『炁』、『能』稱之。

……由於能量粒子含藏完整的鐳質粒性與宇宙訊息，因此當化成『炁』時，該『炁』便極具多樣性，可隨著其欲投射到的次元空間之需求，自由地改變原有之粒性大小或質地精粗，而在彼次元空間形成新粒子，幻化出諸多可以被該次元空間之能量所接收、轉化的妙用，甚至發揮出可與各性靈和子的意識訊息相互作用，產生『炁化成形』的妙用。」

這不僅是指天人炁功實務操作上，同奮所承接下來的金針、金光、靈丹妙藥，或者化甘露水、打黃表紙、燒表丹、布丹等，法會與其他場合，經有法權的神職人員加光的黃表紙，亦有「可隨著其欲投射到的次元空間之需求，自由地改變原有之粒性大小或質地精粗……」的基本功效。

師母教授黃表紙的使用功能與意義。

《天帝教教訊》139期記載提到「……金光係各神光之總稱，內含金光、木光、水光、火光、土光，具相生相養，互根互用原理，且具有餘則瀉，不足則補的性質；金光具有集中功能；金針具有集中性質。黃表紙材質較疏，蓄存陽電子，並將陽電子釋出給患者，吸收患者陰電子之功效；黃表紙用畢應焚化乃係『氣的環保』。」

## 意識賦予物質生命

傳統以土葬爲主，今人則有「死人與活人爭地」及環保、衛生等議題，故多採火葬。火葬以薄棺，並以衛生紙塞滿整個靈柩，除了固定遺體外，更重要的是衛生紙易燃，不會烏化火化後的靈骨；而黃表質柔易燃，取代衛生紙塞滿整個靈柩，有其實用性。

以黃表取代衛生紙塞滿整個靈柩，不論黃表經過加光或未加光，在符號與世俗的層面上，都有溝通、轉化、聚合陰陽，與莊嚴、神聖的意味存在。

更何況，在符號意義上，黃表與衛生紙都是紙，只有在人爲意識賦予其意義時，才有區別；正如同一件紡織品，穿在身上是衣服，但如果當做踩腳布，它就是踩腳布，完全是依人賦予的功能，才有「物」的生命。

從傳統與符號學的意義上來看，如果同奮或親人回歸自然，在飾終過程中，充分多元使用黃表紙，能滿足其孝心，有何不可！尤其，天帝教的禮儀型制都是秉持獨有精神特質，在傳統中創新意；以黃表取代衛生紙塞滿整個靈柩，不也是天帝教的師古與獨特嗎？

# 問靈性何物？直教人生死相許

文/趙凝咸
攝影/黃敏書

靈性爲何物？言人人殊。

哲學家與宗教家皆認爲，靈性是人對真、善、美的追求，人類歷史文化的精華都是靈性的表徵。靈性同時也是宗教的核心，但是宗教並不是靈性表現的唯一方式；它可以是文學的、藝術的，甚或科學的等等。每個人都可以追求真、善與美，因此人人皆有靈性。然而，包括不可知論者和無神論者，並非每個人都有宗教信仰。

趙凝咸同奮中英文俱優，更喜探討宇宙、哲學之領域。

2008年東華大學饒見維教授表示，宗教爲了滿足個人與機構的目的，具有教條化和機構化取向，較爲約束性，因而宗教活動，並非全然是神聖目的導向；靈性學習傾向個人化，較爲主觀性和生活促進取向，它的唯一目的是～對神聖的追求，這也是宗教與靈性的交集。

事實上，許多虔誠的宗教信徒，不見得具有很高的靈性；空中大學社會科學系教授朱湘吉（2003）的觀察很務實：「信徒可能依照宗教儀軌，定時持咒、誦經、拜懺，但是日常行為依然故我，並未轉化。」

上述的觀點指出，對「神聖的追求」，才是靈性的真面目。誠然，則「真、善、美」，即是「神聖」本身；追求的過程，即是人「靈性」的表現，則宗教存在的目的，應是指引人走向「真、善、美」爲唯一方向。

「人人皆有佛性」或「基督是人內在的肖像」，這兩句即標示「神聖」在人的「裡面」。

既然在人的「裡面」，何以人還需要對「神聖」展開追求？「神聖」既看不見，摸不著，要如何追求？筆者試著以(一) 何以人需對靈性展開追求？(二) 靈性(神聖)的面目爲何？來解答這些問題。





## 一、何以人需對靈性展開追求

因爲感知不足，所以追求。以人類「超常意識」爲研究核心的超個人心理學主張，靈性意涵並非深奧難解，而是我們每個人早已熟知的傳統美德，也是人內在的基本渴望之一；如同飢渴與性驅力一樣，是基本而且重要的人類本質（馬斯洛Maslow，1993）；馬斯洛稱之爲，人的「內在自然」。

此需求如不能獲得滿足，小則壓抑個體在成人期之後的繼續發展；大則危及當今人類的生存及其品質。換句話說，靈性的追求是「向內」的，而非「往外」尋找；追求靈性，先從認識自己著手。

問題是，人爲何要認識自己？筆者認爲，這個問題可以馬斯洛（Maslow）的「需求層次理論」來解答；下圖爲馬斯洛（Maslow）的「需求層次理論」圖示～

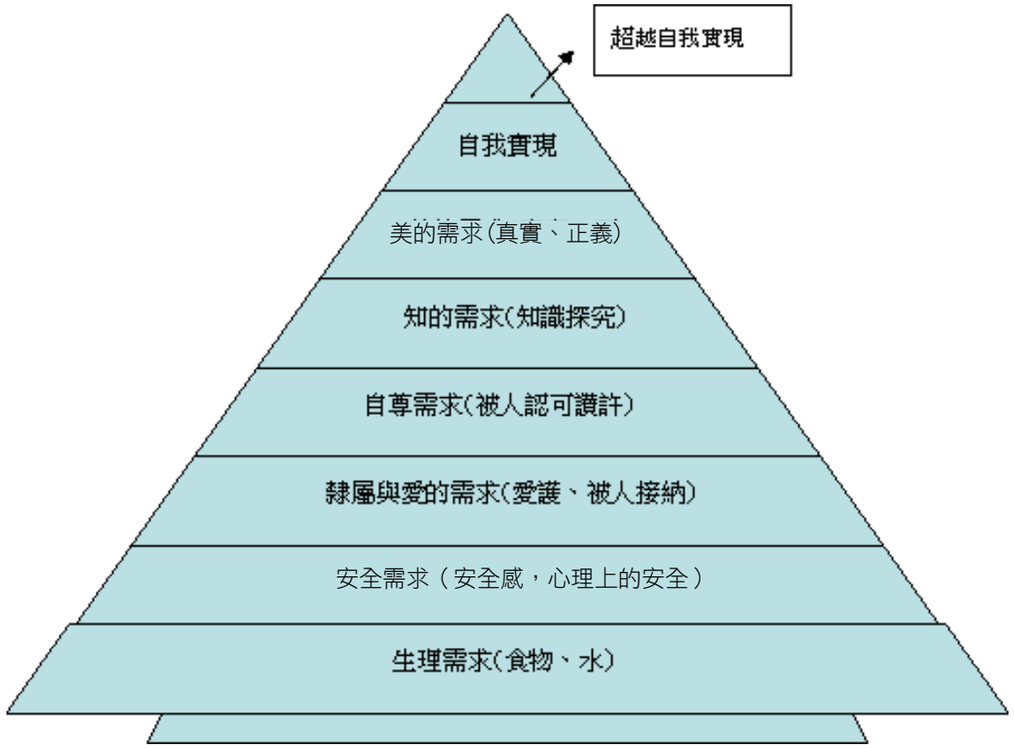


（Maslow需求層次理論．資料來源：引自黃富順．2002．成人學習）

馬斯洛（Maslow）晚年發現，人本心理學的五個階段與發展的路徑，仍不足以對人的生存現象，做充分的涵蓋，無法解釋何以某些人可以擁有理性、創意的美好人生，並且可以死於安詳和受人景仰的結果，而有些人卻是「靈性病症」（Metapathologie）纏身。

此病症即爲個體「逃避成長」，致使靈性需求未被滿足所孳生的痛苦。馬斯洛（Maslow）形容這種痛苦是一種疾病，但在解剖檯上找不到位置，卻教人生不如死；其症狀包括憤世嫉俗、冷淡麻木、喪失熱情、無聊、無望、無力感、活著無意義等 (引自梁翠梅．2006)。

爲解決上述問題，馬斯洛（Maslow）以超越個人層次的第六階段～靈性層級，爲人的「活出自我」，以及活出價值做出整全的解釋，試圖爲人的存在尋求意義。

靈性病症的現象，並非馬斯洛（Maslow）首次發現，其無異於佛教對生之苦的詮釋；古往今來的聖賢哲人，無不在他們有限的生涯中，爲這身而爲人的終極現象，提供觀點和尋求解答。

托爾斯泰在《人生論》(許海燕譯．2006)一書中，提到人的困境在於，個體意識到自己帶著諸多撕裂心靈的問題，在世界上孤獨地存在，可是還得活下去，因而人的內心深處，藏著一種不可磨滅的需求～要使自己的生命幸福和有合理的意義。

余德慧(2000)認爲，人在無邊失我的存在之中焦慮、害怕、哭泣，此時是人靈性釋出的反應，也是生命給出意義與超越的同時。

## 二、靈性(神聖)的面目

依上述的觀點得知，人的靈性需求，現身於超越生存的局限，展現在理性與創造才能中；也唯有如此，人才能彌補最終要失去「存有」的無意義感，以及與大自然分離的基本焦慮。

因此，靈性需求的現身，可以被視爲人對生命意義的終極追尋和渴求與大自然再度融合的內在需求，一種超越小我的限制，以達天人合一的境界。馬斯洛（Maslow）稱此一境界，爲「高峰經驗」的存在狀態。

馬斯洛（Maslow）將靈性層次的需求，視爲人性需求的最高發展；強調身而爲人的最大目的，在於自我實現，進而超越它，向「高峰經驗」的層次邁進，以達道家無爲的境地和佛的涅槃精神，抑或是基督教神魂超拔的狀態，那是人性的極致，是人內在的一部分。

馬斯洛（Maslow）在心理學的創見頗多，其中最重要的概念，包括「自我實現」、「高峰經驗」、「匱乏性需求」與「存在需求」，而這些概念的核心在於人是否能發掘和遵循人的「內在自然」。

馬斯洛（Maslow）的「內在自然」意指，身而爲人的全部自然需求；他們就是「人性」，無善惡之分，並且在自然的狀況下，個體將依照這個內在的生長藍圖發展，展現人性的極致。

馬斯洛（Maslow）將這些自然的需求，依優先順序，列出五種層次：生理的需求、安全的需求、愛和歸屬的需求、自尊的需求和自我實現的需求，並將前四種需求，稱爲「匱乏性需求」，而把自我實現需求(包括知識和審美需求)，稱爲超越動機、存在需求或成長動機。

「匱乏性需求」與成長需求(超越動機)的最大不同，在於個體是否要向外尋求需求的滿足，來減輕因匱乏所產生的緊張。一般人終日奔忙的目的，多是在尋求這些「匱乏性需求」的滿足；「匱乏性需求」的相反～自我實現者。由於「匱乏性需求」已適度獲得滿足，個體已無外求的動機，此時存在的目的，只爲追求存在價值的實現，例如：真、善、美的追求。

這種形而上的，非物質性的追求，不是爲彌補匱乏性需求或消除緊張，而是在充分發展個體的潛能和彰顯人性(莊耀嘉．2000)。

誠然，「真、善、美」即是「神聖」的本身，而超越「生之苦」，即是以追求「真、善、美」爲目的，則馬斯洛（Maslow）需求層次理論的第六階段～靈性層級，即是人身處「真、善、美」的境界～人性極致的表現。

「真、善、美」一詞，定義不夠具體，常人難以想像；馬斯洛（Maslow）從自己的兩位恩師和周邊卓越的朋友身上，看見了美好人性的典範(人性極致的表現)，促使他探究更高級人性的存在因素和價值。

費魯奇(Ferruci)也曾在研究過五百多位傑出人物之後，表示：人類的歷史中，曾有許多表現異常能力的人；他們能察覺他人看不見的真相，能發明他人難以想像的事物，或敢於踏入未知的世界；他們見過，也曾創作具有特殊之美的事物，並以無私、真誠的方式去愛人；他們曾攀上人類的高峰。（引自黃美基譯．1997：7）

費魯奇(Ferruci)和馬斯洛（Maslow）的研究，都朝向同一個目標：欲得知這些傑出人物在最幸福，或感到蒙受天恩眷顧的當下，如何感知生命的意義及美妙。他們稱這些經驗爲「高峰經驗」～靈性需求的極致反應，一種非宗教神祕經驗的靈性經驗。

1999年馬斯洛（Maslow）發現在「高峰經驗」當下，個體的認知狀態是：一種短暫但極為強烈、充滿狂喜、寧靜和深具意義的自我認同；一種終極經驗、終極價值、終極存在的認知狀態；一種超越關係、超越實用價值、超越期待和目的存在認知，亦即覺知物體的存在價值，即物體本身的存在；一種時空消融、矇矓混沌、不知今夕是何夕的當下，是個體處在全然忘我的境界；一種無欲、無求，壓力全然釋放的清靈，跳脫相對性客觀思考的模式，對存在的狀態，抱持著絕對純然的態度；一種特殊的驚奇、敬畏、虔誠、謙卑和順服的情緒反應；一種意識的擴張，並且和宇宙合而為一的覺受；一種超越二元對立的意識狀態；一種超越佔有的愛，油然而生的感動；一種物我合一、你即是我、我即是你的全然融入。

「高峰經驗」的片刻，雖然短暫，卻是一種沒有害怕、焦慮、壓抑、防衛和控制、無可放棄、遲疑退縮的完整存在狀態。

根據需求層次的觀點，在自然的狀態下，個體的發展皆應超越「匱乏性需求」的層次，到達自我實現的階層，然而，一般人卻只停滯在尋求「匱乏性需求」滿足的階段，無法往上提昇；究其因，在於個體不能聽見「內在自然」的訊息。

人的「內在自然」是先天而非後天習得，因個體在成長的過程中，受到周遭重要關係人、環境和文化的影響，「內在自然」退隱至深層的意識裡，因而不易被發現，「靈性病症」也導因於此。

「高峰經驗」所揭露的存在認知與價值，似乎是向世人證明，靈性的追求，才是通往真正幸福的道路。

「真、善、美」的境界，無疑是馬斯洛（Maslow）對「高峰經驗」的總體形容。筆者以為，文中第7、8項的描述，意指東方的「禪坐」，也是獲致「高峰經驗」的管道之一。

「高峰經驗」的揭露，直指無論是宗教神祕經驗，或是非宗教神祕經驗，形容的都是同一件事～神聖在人的「裡面」，無需外求。

1971年，馬斯洛（Maslow）從研究資料中，發現幫助個體朝向全人發展的方向邁進，必須透過自我意識的認識，亦即認識個體的真我～「內在自然」，也因其不易被辨識的特質，認識自我的過程，對大多數人而言，非常艱難；它需要極大的勇氣和奮鬥，並且終生不懈。

# 「人生守則」宇宙總咒語字字珠璣（十八）

江光節樞機使者

天帝教闡釋人生守則～廿字真言，版本繽紛多元，許多先賢同奮均有精湛論述。

103年2月證道的江光節樞機，於民國82年在師尊欽點下，以淺顯易懂的文辭，筆耕《人生指南淺說》一書，詳實譯著「廿字真言」的道理，是目前天帝教唯一由師尊親自指派譯作該書的作者。

《天帝教教訊》編輯部特從368期起，連載這本恭呈師尊老人家聖覽過的《人生指南淺說》，以緬懷師尊教誨同奮的用心，亦同時感念江樞機文采奕奕，留芳教史的功績。

## 真

回教，以清真為主。清是對濁而說的；真是對假而說的。凡是天下有形的物體，都是濁的；天下汙濁的物體，都是假的。人如果能夠去濁留清，去假存真，那就明白修真的道理了。

所謂修真；真在哪裡？人生在天地間，都存有我見。窮究我之所以為我，有真我、有假我。所謂假我，就是這個血肉的身體；因為我，當初一念間的差錯，不能自主，就墮落在四大假合（四大假合：一、地，身體的骨架；

二、水，身上的血肉；三、風，呼吸氣息；四、火，體溫），紅塵醉夢之中，所以寄託蹤跡在此，留形（身）在此。

這是空幻的而不是實在的身軀，最久不過百年，終歸腐朽敗壞，得到了沒什麼光榮的；失去了也沒什麼羞辱。身軀既是如此空幻，何況天地間的榮華富貴，夫妻子女，一切都是身外之物；只因同類相感偶然集合在一起，春夢一場（春天嗜睡，容易入夢，意思是：一場夢，夢就是虛幻）。得到了不值得喜悅；失去了也不值得悲傷啊！

唉！世間逐名營利，存在有無生滅等相（有生滅等相，即假我；無生無滅，才是真我），因緣而起見（外界事物之來，身受感觸叫做緣；應其緣而起動作，叫做因緣而起見），這種人沒有主見。隨境而生心的人，皆是認賊為子，不知假我，就是假合。

真我，即是我本來的面目，千萬年不會變。自天地初開以來，賢人不增多，愚人不減少；人能夠閉門自修，用功鍛煉，日子久了，後天氣質之性，鍛化殆盡。先天靈陽之炁（即昊天之炁），日益充滿，陽氣充滿，真人就出現，可有可無；可大可小；可以超脫生死；可以超出輪迴。天地有毀壞的時候，唯有真我永遠不壞；人、物都有生死，唯有真我無生死；因為這是根源於陽神（陽氣）極虛極無的緣故。然而，虛之極，即實之極；無之極，即有之極，所以我能生天地萬物；天地萬物不能生我，是叫做真我，亦叫做真人。

世人任意放棄鍛煉真我，不知保自我靈陽之氣，培養自我的天性，都是把恩當作仇，而不知真我還有真樂；唯有通達的人，才知道掃除一切窮通、得失、是非、利害、吉凶、禍福、生死、榮辱諸相，養我真精、真氣、真神，悠靜自在的天人合為一體，共同遨遊於浩大的天地之間。到達這種境界，連真我之所以為真我的道理，都無須探知；真我，即是真我，又何須問假我之所以為假我是什麼呢？

那些庸夫俗子，明明真我，認為是假我；明明假我，又認為是真我；因為他認假為真，所以凡是聲色、貨利、富貴、功名，如浮雲飄過太空，不可放在心裡的，卻常常認為是我的，殊不知連我的身軀都不是我的，何況是那些身外之物哩！

因為他認真為假，所以身心性命，精神氣血，如同寶貝般的佩戴我身，而不可稍為離開的，卻常常自願放蕩捨去，殊不知這是一元真宰（真宰，即真心；身的主宰，真我），不是外物可以比擬的。因此，離開一個「真」字，則百假俱來聚集，往來應酬，各存虛偽的心；對人無論遠近親疏，都心存詐騙之術，自欺欺人，自誤誤國，這就是人心一天比一天敗壞，世道一天比一天惡化的緣故。

我希望有志的君子，真誠處世，而沒有狡猾偽裝的壞心；真誠幹事，而沒有鬆懈怠慢的意圖；真誠修道，而不受氣稟的拘束；人慾所遮蔽。這樣，則一真百真，而可以回復天地生我；聖賢教我；父母養我的虛靈不昧的性真了，那不是最善的嗎？

師尊（右）駐世時，十分倚重江光節樞機的文采及行政能力。

# 105年6月助印《教訊》功德榜／趙淑可整理

【極院】

| 大德芳名 | 助印金額 |
|---|---|
| 李文盛 | 200 |
| 邱靜諧 | 100 |
| 柳光赦 | 500 |
| 翁緒幄 | 3,000 |
| 馬香覺 | 100 |
| 郭光索 | 1,000 |
| 陳月莊 | 100 |
| 陳月萍 | 100 |
| 陳月雅 | 200 |
| 陳敏莞 | 300 |
| 黃敏書 | 1,000 |
| 葉秀鑾 | 500 |
| 趙光斌 | 200 |
| 趙淑一 | 500 |
| 趙淑可 | 500 |
| 蔡光思 | 300 |
| 蔡香珣 | 1,000 |
| 蔡嗣高 | 200 |
| 蔡緒透 | 200 |
| 蔡　蓉 | 1,000 |
| 蔡靜新 | 200 |
| 蔡靜瑤 | 200 |
| 賴鏡歡 | 300 |

【臺北市掌院】

| 大德芳名 | 助印金額 |
|---|---|
| 方光身 | 250 |
| 王靜灝 | 400 |
| 吳光貫 | 300 |
| 林光喜 | 200 |
| 林峻宏 | 200 |
| 林普後 | 200 |
| 林煒承 | 200 |
| 邱敏度 | 2,000 |
| 桂齊恆 | 300 |
| 桂慶璇 | 300 |
| 張靜竹 | 500 |
| 張鐘賢 | 1,000 |
| 許念祖 | 500 |
| 郭大遲 | 500 |
| 蔡凝深 | 1,000 |
| 盧敏岐 | 300 |
| 魏菁萍 | 200 |

【天心堂】

| 大德芳名 | 助印金額 |
|---|---|
| 吳孟儒 | 500 |
| 吳蕭玉娘 | 500 |
| 林敏華 | 1,000 |
| 范姜敏鳴 | 500 |
| 張盈秋 | 1,000 |
| 游舒雅 | 1,000 |
| 黃元宇 | 500 |
| 黃光晴 | 500 |
| 黃香雲 | 500 |
| 葉香荃 | 500 |
| 葉香普 | 500 |
| 劉光禮 | 1,000 |
| 劉承叡 | 1,000 |
| 劉普程 | 1,000 |
| 劉普照 | 1,000 |
| 劉曜愷 | 1,000 |
| 鍾雅婷 | 500 |
| 鍾維苓 | 200 |

【天人堂】

| 大德芳名 | 助印金額 |
|---|---|
| 何正止 | 1,000 |
| 李淑連 | 200 |
| 林俊呈 | 500 |
| 林勁志 | 500 |
| 傅敏救 | 200 |
| 傅黃賢慰 | 200 |
| 黃敏展 | 200 |
| 黃豐緒 | 200 |
| 黃鏡玨 | 1,000 |
| 蔣昀倢 | 200 |
| 蔣東良 | 200 |

【基隆市初院】

| 大德芳名 | 助印金額 |
|---|---|
| 李月承 | 200 |
| 莊子萱 | 200 |
| 莊博仁 | 200 |
| 郭玶晏 | 200 |
| 郭鴻星 | 200 |
| 陳守泉 | 500 |
| 蘇盈華 | 200 |

【臺北縣初院】

| 大德芳名 | 助印金額 |
|---|---|
| 方凝昱 | 200 |
| 林敏趣 | 400 |
| 陳守泉 | 200 |
| 陳福寶 | 300 |
| 陳韻涵 | 300 |
| 黃大元 | 200 |
| 黃大喆 | 200 |
| 黃大德 | 200 |
| 鄭皓謙 | 200 |

【桃園縣初院】

| 大德芳名 | 助印金額 |
|---|---|
| 古鏡賜 | 100 |
| 邱愉晴 | 300 |
| 馬正始 | 200 |
| 張葉近 | 100 |
| 陳彥穎 | 100 |
| 溫彥博 | 100 |
| 詹元承 | 200 |
| 詹羚玥 | 200 |
| 鍾鏡輝 | 100 |

【天鎮堂】

| 大德芳名 | 助印金額 |
|---|---|
| 江品嫻 | 150 |
| 江婕華 | 150 |
| 江敏嘉 | 200 |
| 侯宏毅 | 250 |
| 侯志毅 | 250 |
| 徐鏡義 | 200 |
| 翁瑞澤 | 10,000 |
| 陳映潔 | 200 |
| 鄭雪除 | 100 |
| 鄭緒勃 | 500 |

【新竹市初院】

| 大德芳名 | 助印金額 |
|---|---|
| 王張賢秀 | 200 |
| 杜鏡栽 | 200 |
| 林子翔 | 500 |
| 林立仁 | 500 |
| 張祐瑄 | 400 |
| 張靜久 | 200 |
| 楊景芬 | 200 |
| 滕緒陳 | 500 |
| 鄭乾聿 | 500 |
| 蕭光藹 | 500 |
| 蕭黃敏彬 | 500 |
| 謝鏡美 | 500 |

【天湖堂】

| 大德芳名 | 助印金額 |
|---|---|
| 吳佳臻 | 500 |
| 吳詩晴 | 500 |
| 吳璧如 | 500 |
| 連菩禎 | 200 |
| 陳怡安 | 200 |
| 陳威元 | 200 |
| 黃素祕 | 300 |
| 鄧振宏 | 200 |
| 鄧智遠 | 200 |
| 謝依庭 | 200 |

【苗栗縣初院】

| 大德芳名 | 助印金額 |
|---|---|
| 任珮甄 | 200 |
| 任耕甫 | 200 |
| 宋青航 | 500 |
| 周椽弘 | 200 |
| 徐子翁 | 300 |
| 徐子軒 | 300 |
| 徐承漢 | 400 |
| 徐梓芸 | 200 |
| 徐梓薰 | 200 |
| 彭香揮(5-6月) | 400 |
| 劉宇恩 | 200 |
| 劉珈婉 | 200 |

【天祿堂】

| 大德芳名 | 助印金額 |
|---|---|
| 柯承言 | 500 |
| 柯昕辰 | 500 |
| 陳仕文 | 200 |
| 陳仕斌 | 200 |
| 陳怡廷 | 200 |
| 陳冠翰 | 200 |
| 陳若穎 | 200 |
| 陳儒玉 | 200 |
| 黃正諺 | 200 |
| 鄭博鈞 | 100 |
| 鄭鴻源 | 100 |

【臺灣省掌院】

| 大德芳名 | 助印金額 |
|---|---|
| 王卉澄 | 100 |
| 王妙榛 | 100 |
| 王俊喜 | 100 |
| 王奕翔 | 100 |
| 王建凱 | 100 |
| 王畇喬 | 100 |
| 王勝明 | 100 |
| 王琨叡 | 500 |
| 白紅景 | 200 |
| 白敏創 | 700 |
| 白耀明 | 200 |
| 何凝順 | 500 |
| 吳俊昌 | 100 |
| 吳庭羽 | 100 |
| 吳聆羽 | 100 |
| 呂佳紋 | 200 |
| 呂季蓉 | 200 |
| 呂邱舉蓮 | 200 |
| 呂凝乙 | 700 |
| 沈鏡君 | 5,000 |
| 林志恭 | 200 |
| 林芳如 | 200 |
| 林柏佑 | 200 |
| 林梓琦 | 100 |
| 林裕翰 | 200 |
| 邱宥寧 | 500 |
| 邱宥瀚 | 500 |
| 邱凝養 | 600 |
| 胡大式 | 200 |
| 康燦煌 | 1,000 |
| 張普嚴 | 150 |
| 莊光考 | 500 |
| 陳光貿 | 1,000 |
| 陳彤瑄 | 500 |
| 陳杏慈 | 100 |
| 陳素回 | 1,000 |
| 陳嗣強 | 1,000 |
| 陳嗣祛 | 1,000 |
| 陳凝馨 | 500 |
| 彭化閎 | 200 |
| 游念慈 | 200 |
| 黃存仁 | 500 |
| 楊正嘯 | 1,000 |
| 董士澤 | 600 |
| 詹雪名 | 1,000 |
| 蔡尚 | 500 |
| 蔡錫棋 | 500 |
| 蔡錫堂 | 500 |
| 賴冠竹 | 200 |
| 鮑普療 | 1,000 |
| 蘇元之 | 200 |

【天極行宮】

| 大德芳名 | 助印金額 |
|---|---|
| 王啓任 | 200 |
| 陳林金針 | 100 |
| 陳武揚 | 250 |
| 陳奕惟 | 100 |
| 陳建岳 | 100 |
| 陳彥丞 | 100 |
| 陳彥豪 | 100 |
| 陳紀希 | 100 |
| 陳博揚 | 250 |
| 福宴創意美食股份有限公司 | 1,000 |
| 蔡宜儒 | 266 |
| 蔡岳軒 | 266 |
| 蔡青妤 | 266 |
| 薛大菁 | 200 |
| 薛月芳 | 200 |
| 薛月莉 | 200 |

【青年團-中區新境界】

| 大德芳名 | 助印金額 |
|---|---|
| 蔡素玠、蔡大成、蔡允漢、蔡嗣先、張月美、蔡鈞浩 | 1,200 |

【臺中縣初院】

| 大德芳名 | 助印金額 |
|---|---|
| 江靜雙 | 200 |
| 呂正可 | 200 |
| 李華越 | 100 |
| 林緒愛 | 500 |
| 范天鷹 | 200 |
| 范月玄 | 200 |
| 范瑞霖 | 200 |
| 唐維寧 | 300 |
| 唐維聲 | 300 |
| 馬丹陽 | 200 |
| 張大棟 | 200 |
| 張元登 | 200 |
| 張芸禎 | 200 |
| 張曾靜闊 | 200 |
| 張緒痴 | 200 |
| 陳冠荀 | 900 |
| 陳昭吟 | 200 |
| 陳苑伶 | 200 |
| 陳峻偉 | 200 |
| 詹可可 | 500 |
| 羅季淳 | 200 |
| 羅凱睿 | 200 |
| 羅雅晴 | 200 |

【天蘭堂】

| 大德芳名 | 助印金額 |
|---|---|
| 沈耀東 | 200 |
| 張華潤 | 200 |
| 郭文星 | 200 |
| 郭玲云 | 200 |
| 郭琬青 | 200 |
| 劉光類 | 200 |

【天行堂】

| 大德芳名 | 助印金額 |
|---|---|
| 吳月資 | 100 |
| 吳源晉 | 100 |
| 陳奮筆 | 200 |
| 羅聰謹 | 500 |

【天甲堂】

| 大德芳名 | 助印金額 |
|---|---|
| 王薇淳 | 200 |
| 王薇雅 | 200 |
| 王薏綾 | 200 |
| 吳承芸 | 200 |
| 吳炘謙 | 200 |
| 張宜婷 | 100 |
| 張家榮 | 100 |
| 張祐睿 | 200 |
| 張智堯 | 200 |
| 張靜縫 | 200 |
| 莊　永 | 100 |
| 莊　琦 | 100 |
| 莊以璇 | 100 |
| 莊明儒 | 100 |
| 莊芷羚 | 100 |
| 陳友正 | 100 |
| 陳宜伶 | 100 |
| 陳怡蓁 | 200 |
| 陳宣翰 | 200 |
| 陳宥安 | 100 |
| 陳香蓉 | 100 |
| 陳湘晴 | 100 |
| 陳敬順 | 100 |
| 陳證全 | 100 |
| 曾化変 | 200 |
| 黃子軒 | 200 |
| 黃岑妍 | 100 |
| 黃宥芹 | 100 |
| 黃珮珊 | 200 |
| 黃培輝 | 200 |
| 劉元禾 | 500 |
| 劉元羅 | 500 |
| 劉佳稜 | 500 |
| 劉芝羽 | 200 |
| 劉容榕 | 200 |
| 蔡健銘 | 100 |
| 蔡漢恭 | 100 |
| 蔡靜芳 | 100 |
| 鍾香嘉 | 500 |

【天安堂】

| 大德芳名 | 助印金額 |
|---|---|
| 井上權戶 | 200 |
| 何凝福 | 200 |
| 吳華莪 | 200 |
| 呂化際 | 200 |
| 林大慈 | 200 |
| 林月一 | 200 |
| 林月亮 | 200 |
| 林光返 | 200 |
| 林素曇 | 200 |
| 林嗣鋒 | 200 |
| 林緒梓 | 200 |
| 張大裕 | 200 |
| 張育齡 | 200 |
| 張鎮驛 | 200 |
| 許俊翔 | 100 |
| 許書維 | 100 |
| 曾鏡擇 | 100 |

蔡敏齋 200
簡鈺珣 200

【彰化縣初院・天真堂】

| 大德芳名 | 助印金額 |
|---|---|
| 江俞佐 | 250 |
| 江菀佑 | 250 |
| 林冠輔 | 250 |
| 林敏會 | 500 |
| 林聖玄 | 250 |
| 邱上玉 | 1,400 |
| 孫素康 | 500 |
| 梁大宏 | 500 |
| 梁月娟 | 500 |
| 梁光聽 | 500 |
| 許敏諒 | 500 |
| 楊月姮 | 500 |
| 楊旻瑀 | 500 |
| 楊哲玄 | 500 |
| 葉劉月英 | 3,000 |
| 蔡以杭 | 100 |
| 蔡佳蓉 | 100 |
| 謝光曲 | 500 |

【天根堂】

| 大德芳名 | 助印金額 |
|---|---|
| 巫月足 | 500 |
| 巫月寧 | 500 |
| 巫鏡現 | 500 |
| 施大盈 | 400 |
| 施月萼 | 600 |
| 施光納 | 500 |
| 施光溺 | 200 |
| 胡乾蒼 | 300 |
| 張雪博 | 200 |
| 陳乾化 | 300 |
| 熊敏緻 | 500 |
| 蔡宛芸 | 500 |

【天錫堂】

| 大德芳名 | 助印金額 |
|---|---|
| 余昕樺 | 200 |
| 余樺峻 | 200 |
| 呂建志 | 200 |
| 呂炳叡 | 200 |
| 呂盈萱 | 200 |
| 施大琪 | 250 |
| 施元喬 | 250 |
| 施月喜 | 250 |
| 施香琛 | 250 |
| 張育睿 | 250 |
| 張芫睿 | 250 |
| 粘元獲 | 250 |
| 粘富程 | 250 |
| 陳柏維 | 200 |
| 陳新霖 | 200 |
| 黃大造 | 200 |
| 黃大朝 | 200 |
| 黃小昀 | 200 |
| 黃月萱 | 200 |
| 黃筱霏 | 200 |

【天祥堂】

| 大德芳名 | 助印金額 |
|---|---|
| 江敏煇 | 200 |
| 吳敏朗 | 200 |
| 邱亭鳳 | 100 |
| 邱品程 | 200 |
| 邱映瑜 | 200 |
| 洪一凡 | 500 |
| 高月維 | 200 |
| 高月綸 | 200 |
| 陳月順 | 200 |

【天鄉堂】

| 大德芳名 | 助印金額 |
|---|---|
| 王月來 | 100 |
| 蔡正技 | 100 |
| 蔡佳穎 | 100 |
| 蔡函靜 | 100 |
| 蔡唐綉蓮 | 100 |

【南投縣初院】

| 大德芳名 | 助印金額 |
|---|---|
| 許勝泰 | 1,000 |
| 陳人杰 | 300 |
| 陳子潔 | 300 |

【天南堂】

| 大德芳名 | 助印金額 |
|---|---|
| 美佳美髮 | 300 |
| 張靜蒼 | 200 |

【雲林縣初院】

| 大德芳名 | 助印金額 |
|---|---|
| 王緒陀 | 500 |
| 侯月舒 | 500 |
| 陳元志 | 500 |
| 蒲敏糧 | 500 |

【嘉義縣初院】

| 大德芳名 | 助印金額 |
|---|---|
| 王怡雯 | 600 |
| 李光頻 | 500 |

【臺南市初院】

| 大德芳名 | 助印金額 |
|---|---|
| 尹宗揚 | 300 |
| 尹宗震 | 300 |
| 吳東霖 | 400 |
| 吳秉修 | 400 |
| 吳政霖 | 400 |
| 吳健生 | 400 |
| 吳強生 | 400 |
| 李欣璋 | 200 |
| 林承寬 | 200 |
| 林書陞 | 200 |
| 林榮德 | 200 |
| 侯宏德 | 100 |
| 侯冠煜 | 100 |
| 侯胤德 | 100 |
| 許心怡 | 200 |
| 郭家呈 | 300 |
| 陳秀英 | 200 |
| 游千霈 | 300 |
| 游軒瑋 | 300 |
| 黃怡仁 | 200 |
| 黃宥展 | 200 |
| 黃郁珺 | 200 |
| 楊秉逸 | 200 |
| 楊建曄 | 5,000 |
| 楊素華 | 200 |
| 詹天心 | 500 |
| 蔡永宸 | 100 |
| 謝承哲 | 100 |
| 謝錦鴻 | 100 |

【天門堂】

| 大德芳名 | 助印金額 |
|---|---|
| 周元之 | 200 |
| 周由之 | 200 |
| 周耿逸 | 500 |
| 林百川 | 200 |
| 林翠筠 | 500 |
| 陳強 | 500 |
| 陳嬿彤 | 500 |
| 黃晛華 | 200 |
| 黃智堅 | 200 |
| 蔡佩蓉 | 500 |

【臺南縣初院】

| 大德芳名 | 助印金額 |
|---|---|
| 吳毓豐、吳宛蓉 | 300 |
| 吳緒宿 | 3,000 |
| 林秋華、林莉婷 | 200 |
| 胡乾登 | 200 |
| 馬敏助 | 200 |
| 張祐誠、張菀庭 | 600 |
| 張朝明、張凱傑 | 600 |
| 張睿芝 | 500 |
| 張緒黑、張煌輝 | 800 |
| 莊凡儀、莊智凱 | 200 |
| 莊元展 | 100 |
| 許鏡姥、吳香行 | 300 |
| 陳乾府、陳嗣曲 | 200 |
| 謝元選 | 100 |
| 謝維芙、謝佩純 | 200 |

【高雄市掌院】

| 大德芳名 | 助印金額 |
|---|---|
| 林家琪 | 250 |
| 林家慧 | 250 |
| 林桂瑛 | 1,000 |
| 林珮琪 | 250 |
| 施大多 | 200 |
| 洪嘉偉 | 1,000 |
| 洪嘉徽 | 1,000 |
| 洪緒抗 | 2,000 |
| 張心如 | 200 |
| 張思思 | 200 |
| 梁志義 | 1,000 |
| 陳元忱 | 300 |
| 陳永康 | 300 |
| 陳宥矜 | 200 |
| 湯鏡鈞 | 200 |
| 潘泓銓 | 300 |
| 蔡桂芳 | 250 |
| 蕭大伸 | 500 |
| 蕭世岱 | 500 |
| 蕭世昶 | 500 |
| 蕭琇云 | 250 |
| 蕭雪圭 | 300 |
| 蕭婷云 | 250 |

【高雄縣初院】

| 大德芳名 | 助印金額 |
|---|---|
| 王大忠 | 200 |
| 王志偉 | 200 |
| 李元麟 | 300 |
| 侯又蓁 | 250 |
| 侯安玲 | 250 |
| 侯玥彤 | 250 |
| 侯懿庭 | 250 |
| 范敏陽 | 250 |
| 高大亨 | 250 |
| 高明暉 | 250 |
| 高緒駿 | 250 |
| 郭鏡泊 | 500 |
| 陳玉峻 | 100 |
| 曾彥菁 | 100 |
| 曾筠媃 | 100 |
| 黃鴻昇 | 500 |
| 謝永宗 | 100 |
| 謝定佑 | 100 |
| 謝昕妤 | 100 |
| 謝奮澈 | 200 |

【天化堂】

| 大德芳名 | 助印金額 |
|---|---|
| 林雪棟 | 100 |
| 洪香適 | 100 |
| 黃凝育 | 500 |
| 葉子瑜 | 100 |
| 葉元時 | 100 |
| 葉香忻 | 100 |
| 葉乾教 | 200 |

【屏東縣初院】

| 大德芳名 | 助印金額 |
|---|---|
| 林平鈺、林沅鈺 | 250 |
| 林松英 | 100 |
| 許俸昌 | 300 |
| 陳朱清 | 500 |
| 陳芸、陳宏、陳恩 | 500 |
| 陳朝力 | 100 |
| 陳黃涼 | 500 |
| 陳翰霆、陳翰翔 | 250 |

【天然堂】

| 大德芳名 | 助印金額 |
|---|---|
| 林敏跳 | 500 |
| 黃聖鈞 | 500 |
| 黃鼎程 | 500 |

【宜蘭縣初院】

| 大德芳名 | 助印金額 |
|---|---|
| 陳緒淼 | 1,000 |

【花蓮港掌院】

| 大德芳名 | 助印金額 |
|---|---|
| 小林眼鏡花蓮分公司 | 800 |
| 程楷恩 | 200 |
| 仲上恩 | 200 |
| 仲青雲 | 200 |
| 仲曉婷 | 200 |
| 李佩玲 | 200 |
| 李建衡 | 200 |
| 李乾果 | 200 |
| 李淑慰 | 200 |
| 李淑歡 | 200 |
| 李普熙 | 200 |
| 李諭忻 | 200 |
| 李諭宣 | 200 |
| 李諭襄 | 200 |
| 林大府 | 500 |
| 徐敏穆 | 500 |
| 張光穗 | 500 |
| 張博綱 | 250 |
| 張裴芯 | 250 |
| 許敏稻 | 500 |
| 郭佳惠 | 100 |
| 郭建佑 | 100 |
| 郭鎰華 | 100 |
| 陳奕璋 | 200 |
| 陳峰諭 | 200 |
| 程鈺淇 | 200 |
| 程鈺傑 | 200 |
| 黃大啓 | 200 |
| 黃建文 | 200 |
| 黃湘婷 | 200 |
| 楊思洁 | 200 |
| 廖俊穎 | 250 |
| 廖奕宣 | 250 |
| 簡化我 | 500 |
| 顏禾雅 | 200 |

【籌節會教訊專款奉獻】

| 大德芳名 | 助印金額 |
|---|---|
| 尤仁昌 | 500 |
| 尤香施 | 500 |
| 王素懷 | 500 |
| 林謝敏長 | 500 |
| 黃亭禎 | 500 |
| 黃培銘 | 500 |
| 黃涵禎 | 500 |

【美國教區(單位：美元)】

| 大德芳名 | 助印金額 |
|---|---|
| 化改 | 120 |
| 化簇、雪蓮 | 120 |
| 正金、靜玉 | 120 |
| 光聖、敏調 | 120 |
| 光凜 | 10 |
| 李紅燕 | 120 |
| 李國元 | 120 |
| 李國達 | 120 |
| 林孟諭 | 120 |
| 胡鏡如 | 120 |
| 唐雪麗 | 120 |
| 袁化示 | 120 |
| 敏源 | 120 |
| 雪我 | 120 |
| 雪施 | 120 |
| 雪梵 | 120 |
| 雪誠 | 120 |
| 雪質 | 120 |
| 華家 | 120 |
| 溫雅茵 | 120 |
| 緒教、靜華 | 120 |
| 緒產 | 120 |
| 趙正 | 120 |
| 劉雪濟 | 120 |
| 凝仰 | 120 |
| 凝容 | 120 |
| 凝認 | 120 |
| 靜心 | 120 |
| 靜冰、奮昶 | 240 |
| 濮雪範 | 120 |
| 隱名氏 | 240 |
| 鏡聲 | 120 |

資料提供：各教院、堂、極院弘教經費籌募暨節用委員會及劃撥至《天帝教教訊》專戶同奮

《清虛集》・〈豈能忘情〉～

涵虛性內天　靜養心中蓮
忍視蒼生淚　祇聞稚子啼

## ◎388期不收稿費同奮、大德芳名：

熊敏緻、蔡光貧、楊凝創、趙光斌、游光幕、廖光胞、吳靜聘、蘇光怪主任開導師、鄭鏡絜、蔡化菩傳道師、陳鏡覽、胡敏受、李靜昂、陸鏡庭、袁化日、劉緒倫(正中)、張敏肅、李月恕、劉化翔、劉緒潔、呂化實。

**謹此申謝**

（註：姓名以單元刊出的順序排列）

# 助 印 劃 撥 單

郵政劃撥存款收據
注意事項

一、本收據請詳加核對並妥為保管，以便日後查考。

二、如欲查詢存款入帳詳情時，請檢附本收據及已填妥之查詢函向各連線郵局辦理。

三、本收據各項金額、數字係機器印製，如非機器列印或經塗改或無收款郵局收訖章者無效。

請寄款人注意

一、帳號、戶名及寄款人姓名通訊處各欄請詳細填明，以免誤寄；抵付票據之存款，務請於交換前一天存入。
二、每筆存款至少須在新台幣十五元以上，並限填至元位為止。
三、倘金額塗改時請更換存款單重新填寫。
四、本存款單不得黏貼或附寄任何文件。
五、本存款金額業經電腦發帳後，不得申請撤回。
六、本存款單備供電腦影像處理，請以正楷工整書寫並請勿摺疊。帳戶如需自印存款單，各欄文字及規格必須與本單完全相符；如有不符，各局應婉請寄款人更換郵局印製之存款單填寫，以利處理。
七、本存款單帳號與金額欄請以阿拉伯數字書寫。
八、帳戶本人在「付款局」所在直轄市或縣(市)以外之行政區域存款，需由帳戶內扣收手續費。

22194754

財團法人天帝教

| 《教訊》105年6月助印經費收支明細表 | |
|---|---|
| 總收：同奮大德助印款收入合計 | $168,800 |
| 減：助印款25%回饋當地教院 | 42,200 |
| 減：助印款75%分配給予《教訊》 | 126,600 |
| 餘額： | 0 |
| 1.助印款75%分配額收入 | 126,600 |
| 2.專款奉獻收入 | 25,400 |
| 收入合計 | $152,000 |
| 助印款支出 | |
| 《教訊》387期美編費 | 18,000 |
| 《教訊》387期印刷費 | 163,182 |
| 《教訊》387期郵寄郵資費 | 49,195 |
| 《教訊》387期包裝代工費 | 4,001 |
| 企業網路費0114072016、0114072017 | 76 |
| 電話費04-22423867(含傳委會) | 391 |
| 電話費04-22423876(含傳委會) | 426 |
| 電話費04-22414683(含傳委會) | 255 |
| 雜支（郵撥手續費、匯款匯費） | 65 |
| 助印款支出合計 | 235,591 |
| 本期結餘 | -$83,591 |



## 天帝教各弘教單位與輔翼組織通訊處：

**一、【北部教區】**

臺北市掌院　23143
新北市新店區北新路2段155號
電話：(02)29135079．80
傳真：(02)29130557

天心堂　11458
臺北市內湖區成功路4段216號5樓
電話：(02)87925049
傳真：(02)87913279

天人堂　11288
臺北市北投區西安街一段179號4樓
電話：(02)28286960
傳真：(02)28286936

天溪堂　22744
新北市雙溪區光復街30號
電話：(02)24931132
傳真：(02)24932286

基隆市初院　20150
基隆市信義區月眉路190號5樓
電話：(02)24650593
傳真：(02)24664593

臺北縣初院　22041
新北市板橋區文化路1段150巷7號4樓
電話：(02)22542857
傳真：(02)22548925

桃園縣初院 33454
桃園市八德區建興街135號
電話：(03)3680575．3680576
傳真：(03)3732605

天鎮堂 32444
桃園市平鎮區崇德街15號
電話：(03)4945388
傳真：(03)4946945

新竹市初院　30056
新竹市經國路3段67號
電話：(03)5398379
傳真：(03)5398380

天湖堂　30343
新竹縣湖口鄉信義村20鄰中山2街75號
電話：(03)5995768
傳真：(03)5907153

關西天人親和所 30642
新竹縣關西鎮北斗里光明路25號
電話：(03)5878380

**二、【中部教區】**

臺灣省掌院　40651
臺中市北屯區旅順路2段22號
電話：(04)22442506(代表號)
傳真：(04)22437295

苗栗縣初院　36061
苗栗縣苗栗市文發路458巷196號
電話：(037)372051
傳真：(037)372052

天祿堂　35861
苗栗縣苑裡鎮客庄里中正路41號
電話：(037)851152
傳真：(037)868645

臺中縣初院　42078
臺中市豐原區水源路中坑巷12號
電話：(04)25285636．25241891
傳真：(04)25264203

天甲堂　43762
臺中市大甲區甲后路5段277巷103號
電話：(04)26870033
傳真：(04)26870033

天安堂　41275
臺中市大里區塗城路304巷69號
電話：(04)24922396
傳真：(04)24939243

天蘭堂　36941
苗栗縣卓蘭鎮新厝里7之7號
電話：(04)25894761
傳真：(04)25891399

天行堂　42353
臺中市東勢區新盛街132號
電話：(04)25885339
傳真：(04)25888361

彰化縣初院．天真堂　50093
彰化縣彰化市中央路93號
電話：(04)7630314~5
傳真：(04)7625789

天祥堂　51046
彰化縣員林鎮惠明街53巷8弄7號
電話：(04)8334110
傳真：(04)8334110

天鄉堂 52642
彰化縣二林鎮南安路404號
電話：(04)8968772

天根堂　51452
彰化縣溪湖鎮大溪十街16號
電話：(04)8817369
傳真：(04)8822949

天錫堂　50547
彰化縣鹿港鎮埔崙里安寧街13號
電話：(04)7755998

南投縣初院　54068
南投縣南投市彰南路3段537號
電話：(049)2254462
傳真：(049)2254463

天南堂　54550
南投縣埔里鎮中正路183之20號
電話：(049)2900431
傳真：(049)2421140

天集堂　55242
南投縣集集鎮民生路16-70號
電話：(049)2760009
傳真：(049)2763162

雲林縣初院　64065
雲林縣斗六市林頭里林頭11之12號
電話：(05)5262716
傳真：(05)5264225

天立堂　64741
雲林縣莿桐鄉和平路41巷8號
電話：(05)5846133

**三、【南部教區】**

高雄市掌院　81365
高雄市左營區重治路82號
電話：(07)3456956(代表號)
傳真：(07)3458804

嘉義縣初院　62153
嘉義縣民雄鄉建國路2段145號
電話：(05)2267066
傳真：(05)2262105

臺南縣初院　73051
臺南市新營區民生路163巷29號
電話：(06)6564069
傳真：(06)6564059

臺南市初院　70156
臺南市東區崇學路46號
電話：(06)2693600、2904903
傳真：(06)3357737

天門堂　70953
臺南市安南區安吉路1段290巷38弄7號
電話：(06)2474243
傳真：(06)2473437

高雄縣初院　83066
高雄市鳳山區中樂街73號
電話：(07)7905629．7905686
傳真：(07)7905628

屏東縣初院　90093
屏東縣屏東市武順街23號
電話：(08)7539758
傳真：(08)7539759

天然堂　92053
屏東縣潮州鎮田單路65號
電話：(08)7894568
傳真：(08)7894568

天風堂　88045
澎湖縣馬公市西衛里151號
電話：(06)9262399

傳真：(06)9264371

天化堂 84244

高雄市旗山區延平二路56號

電話/傳真：(07)6622611

小港天人親和所　81271

高雄市小港區高松路154號

電話/傳真：07-8063611

## 四、【東部特別教區】

花蓮港掌院 97049

花蓮縣花蓮市軒轅路11號

電話：(03)8353579

傳真：(03)8339225

天福堂　98144

花蓮縣玉里鎮仁愛路1段152號

電話：(03)8880212

宜蘭縣初院　26050

宜蘭縣宜蘭市民權新路277號

電話：(03)9360712

傳真：(03)9352408

羅東天人親和所　　26561

宜蘭縣羅東鎮中山路1段383號

電話：(03)9505205

臺東縣初院　95042

臺東縣臺東市南海路36號

電話：(089)345330

傳真：(089)361240

天震堂　95642

臺東縣關山鎮三民路1之6號

電話：(089)812149

傳真：(089)814373

## 五、【國際教區】

洛杉磯掌院

9200 GLENDON WAY ROSEMEAD CA 91770 U.S.A.

電話：00216265715983

傳真：00216265738609

西雅圖初院・美國主院籌備處

3105 240ST SE BOTHELL WA 98021

電話：00214254856659

傳真：00214254856659

天實堂籌備處

1207 SE 136th Ave Vancouver WA 98683

電話：00213602561887

加拿大溫哥華初院籌備處

8041 8041 Dorval Rd., Richmond, BC, V7C 3J1, Canada

電話：604-243-8811

傳真：323-580-0987

日本國主院

栃木縣那須郡那須町大字湯本ツムヅ平212-180

電話：00281287767108

傳真：00281287767118

東京都掌院.葛飾初院

東京都葛飾區新小岩二丁目23番5號

電話：00281356079586

傳真：00281356079586

千葉初院

千葉縣山武郡山武町埴谷1622-11

電話：00281475892965

傳真：00281475892965

大宮初院

埼玉縣さぃたま市北區宮原町3-226-3 331-0812

電話：00281486657906

傳真：00281486676457

宮崎初院

宮崎縣都城市吉尾町20-4

電話：00281986383178

傳真：00281986383178

## 六、【極院、始院、中華民國主院】

鏞力阿道場　55543

南投縣魚池鄉中明村文正巷41號

電話：(049)2898446(代表號)

傳真：(049)2898448、2897752、2895986、2898039

天極行宮　43641

臺中市清水區吳厝里吳厝路366號

電話：(04)26200019(代表號)

傳真：(04)26200540

天安太和道場　36743

苗栗縣三義鄉鯉魚潭村鯉魚口1之10號

電話：(037)881363

傳真：(037)881502

北區新境界　23143

新北市新店區北新路2段155號

電話：(02)29144776

中區新境界　43449

臺中市龍井區東海街41巷35號

電話：(04)26526195、26527802

傳真：(04)26527802

南區新境界　70175

臺南市東區裕農一街160巷19號

電話：(06)2601129

傳真：(06)2601130

弘教經費籌募與節用委員會　40651

臺中市北屯區旅順路2段22號

電話：(04)22424986

傳真：(04)22448862

傳播出版委員會・《天帝教教訊》（臺中辦事處）40651

臺中市北屯區旅順路2段22號

電話：(04)22423867、22423876

傳真：(04)22414683

天人訓練團(省掌院辦公室）40651

臺中市北屯區旅順路2段22號

電話：(04)22414680

傳真：(04)22414680

始院　23143

新北市新店區北新路2段155號

電話：(02)29135079~80

傳真：(02)29154290

中華民國主院(臺中辦事處）40651

臺中市北屯區旅順路2段22號

電話：(04)22411390

傳真：(04)22412448

中華民國主院（鏞力阿道場辦事處）55543

南投縣魚池鄉中明村文正巷41號

電話：(049)2898446(代表號)
(049)2898600(專線)

傳真：(049)2898600

金門縣初院籌備處　89244

金門縣金寧鄉慈湖路一段119號
電話：（082）316156

## 七、【輔翼組織】

中華天帝教總會　23143

新北市新店區北新路2段155號

電話：(02)29149874

傳真：(02)29154290

極忠文教基金會　23143

新北市新店區北新路2段155號

電話：(02)29149874

傳真：(02)29154290

中華民國宗教哲學研究社　23143

新北市新店區北新路2段155號

電話：(02))29135080~400

傳真：(02)29130557

中華民國紅心字會　10045

臺北市中正區重慶南路1段43號5樓之2

電話：(02)23709191

傳真：(02)23719191

中華民國紅心字會（臺中辦事處）40651

臺中市北屯區昌平路一段400號5樓之1

電話：04-2242-0029

備註：待極院公布各弘教單位新名稱，始按政府行政轄區更新各教院、教堂名稱。

# 2016年坤院年會
# 暨
# 成果聯展

秉持感恩　知足　惜福之情懷
傳承承擔　成全　不爭的坤德精神
落實坤院四莊之修持　遵循廿字真言之
人生守則　倡導道德重整　建立社會新秩序
培養正心正念　發揚中華文化　豐富生活內涵
提倡健康養生　邁向安和樂利之大同世界

主辦單位：坤院聯席委員會
承辦單位：臺北市掌院坤院暨北部各坤院
活動地點：天安太和道場
活動日期：105年10月1日（星期六）
活動時間：上午09:00至下午16:30

# 天人合一院昊天心法研修營

日期：105年9月24~30日

地點：鐳力阿道場

報名：請參閱簡章

天人合一院持續在各教院、堂，推展昊天心法研修，為鼓勵多數無法參加長時間閉關同奮精進道業，落實靜坐修持，特舉辦七天短期共修活動。誠摯邀請您參與涵養，體會天人合一的無上玄妙。